This is a digital copy of a book that was preserved for generations on library shelves before it was carefully scanned by Google as part of a project to make the world's books discoverable online.

It has survived long enough for the copyright to expire and the book to enter the public domain. A public domain book is one that was never subject to copyright or whose legal copyright term has expired. Whether a book is in the public domain may vary country to country. Public domain books are our gateways to the past, representing a wealth of history, culture and knowledge that's often difficult to discover.

Marks, notations and other marginalia present in the original volume will appear in this file - a reminder of this book's long journey from the publisher to a library and finally to you.

Usage guidelines

Google is proud to partner with libraries to digitize public domain materials and make them widely accessible. Public domain books belong to the public and we are merely their custodians. Nevertheless, this work is expensive, so in order to keep providing this resource, we have taken steps to prevent abuse by commercial parties, including placing technical restrictions on automated querying.

We also ask that you:

+ *Make non-commercial use of the files* We designed Google Book Search for use by individuals, and we request that you use these files for personal, non-commercial purposes.

+ *Refrain from automated querying* Do not send automated queries of any sort to Google's system: If you are conducting research on machine translation, optical character recognition or other areas where access to a large amount of text is helpful, please contact us. We encourage the use of public domain materials for these purposes and may be able to help.

+ *Maintain attribution* The Google "watermark" you see on each file is essential for informing people about this project and helping them find additional materials through Google Book Search. Please do not remove it.

+ *Keep it legal* Whatever your use, remember that you are responsible for ensuring that what you are doing is legal. Do not assume that just because we believe a book is in the public domain for users in the United States, that the work is also in the public domain for users in other countries. Whether a book is still in copyright varies from country to country, and we can't offer guidance on whether any specific use of any specific book is allowed. Please do not assume that a book's appearance in Google Book Search means it can be used in any manner anywhere in the world. Copyright infringement liability can be quite severe.

About Google Book Search

Google's mission is to organize the world's information and to make it universally accessible and useful. Google Book Search helps readers discover the world's books while helping authors and publishers reach new audiences. You can search through the full text of this book on the web at `http://books.google.com/`

A propos de ce livre

Ceci est une copie numérique d'un ouvrage conservé depuis des générations dans les rayonnages d'une bibliothèque avant d'être numérisé avec précaution par Google dans le cadre d'un projet visant à permettre aux internautes de découvrir l'ensemble du patrimoine littéraire mondial en ligne.

Ce livre étant relativement ancien, il n'est plus protégé par la loi sur les droits d'auteur et appartient à présent au domaine public. L'expression "appartenir au domaine public" signifie que le livre en question n'a jamais été soumis aux droits d'auteur ou que ses droits légaux sont arrivés à expiration. Les conditions requises pour qu'un livre tombe dans le domaine public peuvent varier d'un pays à l'autre. Les livres libres de droit sont autant de liens avec le passé. Ils sont les témoins de la richesse de notre histoire, de notre patrimoine culturel et de la connaissance humaine et sont trop souvent difficilement accessibles au public.

Les notes de bas de page et autres annotations en marge du texte présentes dans le volume original sont reprises dans ce fichier, comme un souvenir du long chemin parcouru par l'ouvrage depuis la maison d'édition en passant par la bibliothèque pour finalement se retrouver entre vos mains.

Consignes d'utilisation

Google est fier de travailler en partenariat avec des bibliothèques à la numérisation des ouvrages appartenant au domaine public et de les rendre ainsi accessibles à tous. Ces livres sont en effet la propriété de tous et de toutes et nous sommes tout simplement les gardiens de ce patrimoine. Il s'agit toutefois d'un projet coûteux. Par conséquent et en vue de poursuivre la diffusion de ces ressources inépuisables, nous avons pris les dispositions nécessaires afin de prévenir les éventuels abus auxquels pourraient se livrer des sites marchands tiers, notamment en instaurant des contraintes techniques relatives aux requêtes automatisées.

Nous vous demandons également de:

+ *Ne pas utiliser les fichiers à des fins commerciales* Nous avons conçu le programme Google Recherche de Livres à l'usage des particuliers. Nous vous demandons donc d'utiliser uniquement ces fichiers à des fins personnelles. Ils ne sauraient en effet être employés dans un quelconque but commercial.

+ *Ne pas procéder à des requêtes automatisées* N'envoyez aucune requête automatisée quelle qu'elle soit au système Google. Si vous effectuez des recherches concernant les logiciels de traduction, la reconnaissance optique de caractères ou tout autre domaine nécessitant de disposer d'importantes quantités de texte, n'hésitez pas à nous contacter. Nous encourageons pour la réalisation de ce type de travaux l'utilisation des ouvrages et documents appartenant au domaine public et serions heureux de vous être utile.

+ *Ne pas supprimer l'attribution* Le filigrane Google contenu dans chaque fichier est indispensable pour informer les internautes de notre projet et leur permettre d'accéder à davantage de documents par l'intermédiaire du Programme Google Recherche de Livres. Ne le supprimez en aucun cas.

+ *Rester dans la légalité* Quelle que soit l'utilisation que vous comptez faire des fichiers, n'oubliez pas qu'il est de votre responsabilité de veiller à respecter la loi. Si un ouvrage appartient au domaine public américain, n'en déduisez pas pour autant qu'il en va de même dans les autres pays. La durée légale des droits d'auteur d'un livre varie d'un pays à l'autre. Nous ne sommes donc pas en mesure de répertorier les ouvrages dont l'utilisation est autorisée et ceux dont elle ne l'est pas. Ne croyez pas que le simple fait d'afficher un livre sur Google Recherche de Livres signifie que celui-ci peut être utilisé de quelque façon que ce soit dans le monde entier. La condamnation à laquelle vous vous exposeriez en cas de violation des droits d'auteur peut être sévère.

À propos du service Google Recherche de Livres

En favorisant la recherche et l'accès à un nombre croissant de livres disponibles dans de nombreuses langues, dont le français, Google souhaite contribuer à promouvoir la diversité culturelle grâce à Google Recherche de Livres. En effet, le Programme Google Recherche de Livres permet aux internautes de découvrir le patrimoine littéraire mondial, tout en aidant les auteurs et les éditeurs à élargir leur public. Vous pouvez effectuer des recherches en ligne dans le texte intégral de cet ouvrage à l'adresse `http://books.google.com`

The Fitger-Williams
Book Fund
Stanford University Libraries

e Fitger-Williams
Book Fund

Stanford University Libraries

ACADÉMIE CELTIQUE

ET

ANTIQUAIRES DE FRANCE

TABLE

DE

1807 à 1889

The Fitger-Williams
Book Fund

Stanford University Libraries

ACADÉMIE CELTIQUE

ET

ANTIQUAIRES DE FRANCE

TABLE

DE

1807 à 1889

MACON, PROTAT FRÈRES, IMPRIMEURS.

TABLE ALPHABÉTIQUE

DES PUBLICATIONS

DE

L'ACADÉMIE CELTIQUE

ET DE LA

SOCIÉTÉ DES

ANTIQUAIRES DE FRANCE

(1807 à 1889)

RÉDIGÉE SOUS LA DIRECTION DE

ROBERT DE LASTEYRIE
Membre résidant

PAR

MAURICE PROU
Membre résidant, Archiviste-bibliothécaire.

PARIS
C. KLINCKSIECK
LIBRAIRE DE LA SOCIÉTÉ
11, RUE DE LILLE, 11

1894

INTRODUCTION

Au cours de l'année 1804, quelques savants parisiens, désireux de ressaisir par l'histoire les anciennes traditions françaises, momentanément interrompues, et d'ajouter à une gloire nouvellement acquise « le noble orgueil d'une gloire héritée[1] », décidèrent d'unir leurs efforts pour étudier les monuments antiques disséminés sur le sol de notre patrie, recueillir les coutumes, survivances d'un passé lointain, et tirer des documents écrits tout ce qu'ils contenaient de renseignements sur les premiers âges de notre vie nationale.

Les noms des hommes éclairés auxquels revient l'honneur de cette noble conception doivent être conservés : Eloi Johanneau, Mangourit et Cambry. Ce dernier, par les hautes fonctions administratives qu'il avait remplies, était tout désigné pour obtenir du Gouvernement et spécialement des Ministres de l'Intérieur et de la Police, en faveur de la Société projetée, le droit de réunion et l'autorisation de publier des mémoires.

1. Joseph Lavallée, *Discours préliminaire*, dans *Mémoires de l'Académie celtique*, t. I, p. 2.

L'antiquité celtique était alors en faveur et faisait l'objet des études des nouveaux associés. Aussi bien était-ce là un terrain sur lequel on pouvait marcher tout à l'aise, un domaine dans lequel il était loisible à tous de se mouvoir, sans crainte de froisser aucune susceptibilité ni de raviver des conflits d'opinions à peine apaisés. La nouvelle Société s'intitula donc *Académie celtique*. Son but était : « 1° de reproduire l'histoire des Celtes, de rechercher leurs monuments, de les examiner, de les discuter, de les expliquer; 2° d'étudier et de publier des étymologies de toutes les langues de l'Europe, à l'aide du celto-breton, du gallois et de la langue erse que l'on parle encore dans sa pureté primitive, pour ainsi dire, dans les montagnes de l'Irlande [1]. »

Les premières réunions eurent lieu chez Cambry. Bientôt la Société des Amis des Arts et la Société Philotechnique consentirent à partager avec l'Académie celtique le local qu'elles tenaient au Palais du Louvre de la libéralité du Gouvernement. L'Académie s'y réunit pour la première fois le 3 ventôse an XIII (22 février 1805), sous la présidence du doyen d'âge, Joseph Lavallée. On constitua le Bureau : Cambry fut élu président; Johanneau, secrétaire perpétuel; Mangourit, secrétaire temporaire. Lecture fut donnée du projet de règlement qui, discuté dans des séances particulières, fut adopté définitivement

1. Joseph Lavallée, *Discours préliminaire*, dans *Mémoires de l'Académie celtique*, t. I, p. 4.

dans une séance tenue le 9 ventôse an XIII (28 février 1805). Mais la restauration du Louvre venait d'être décidée. La Société était à peine installée qu'elle dut changer de résidence le 1er germinal (22 mars), ainsi que les deux autres Sociétés qui lui avaient fait un si gracieux accueil. Après un court séjour à l'Hôtel Bullion, rue Jean-Jacques Rousseau, l'Académie celtique, grâce à l'intervention de son président, Alexandre Lenoir, obtint le droit de réunion dans la salle du siècle de Louis XIV au Musée des Monuments français.

Sur la proposition de Mangourit, l'Académie avait décidé, dans la séance du 9 germinal (30 mars 1805), d'inscrire le nom de La Tour d'Auvergne en tête de la liste des membres et, lors des appels, d'appeler son nom le premier. Honorer la mémoire de ce vaillant citoyen, premier grenadier de la République et auteur des *Origines gauloises*, c'était rendre hommage tout à la fois au patriotisme et à la science, exprimer d'une façon concrète le double but de l'Académie.

Si La Tour d'Auvergne ne figure plus parmi les membres de la Société des Antiquaires, il n'en est pas moins resté comme son premier patron : son buste, dû au ciseau de Corbet, occupe encore une place d'honneur dans la salle de ses séances.

L'Académie celtique comprenait des membres résidants, des membres non résidants nationaux et étrangers, des associés correspondants. Elle

se réunissait trois fois par mois. Dès le 3 ventôse elle avait décidé que chaque membre recevrait tous les mois un jeton de la valeur de trois francs. L'exécution de ce jeton fut confiée au célèbre graveur Dupré. Une épreuve fut soumise à l'Académie le 9 décembre 1806. Ce jeton représente un génie marchant parmi des ruines; d'une main, il tient un flambeau, de l'autre, il soulève le voile qui couvre une femme personnifiant la Gaule et présentant un rouleau sur lequel sont inscrits les mots IEZ A KIZIOU GALL, c'est-à-dire *langue et usages celtiques*; dans le lointain, une tombelle; autour du type se développe la légende SERMONEM PATRIUM MORESQUE REQUIRIT, inspirée d'un vers de Virgile : « Sermonem Ausonii patrium moresque tenebunt. » Au revers, une couronne formée d'une branche de chêne et d'une branche de gui, encadrant les mots ACADÉMIE CELTIQUE FONDÉE AN XIII; autour de la couronne, la devise de l'Académie GLORIAE MAJORUM.

La première livraison des Mémoires de l'Académie fut présentée à l'Impératrice par Lenoir et Moreau de Saint-Méry, le 18 septembre 1807.

Dès le 19 août 1811, Roquefort avait proposé de changer le titre d'Académie celtique en celui de Société des Antiquaires de France. Cette proposition ne fut pas tout d'abord accueillie. Mais en 1813 quelques autres membres, parmi lesquels Dulaure, Lenoir, Mangourit, Auguis et Lerouge, gagnés à

l'opinion de leur collègue et sentant comme lui la nécessité d'élargir le cadre des travaux de la Société, proposèrent une refonte des règlements. Une commission fut chargée d'élaborer de nouveaux statuts qui furent adoptés par la majorité de l'Académie dans la séance du 29 octobre 1813.

La Société prit le titre de *Société des Antiquaires de France*. Elle garda la devise de l'Académie. Elle ne se considéra pas comme une nouvelle Société mais comme l'Académie celtique réformée : si bien qu'elle inscrivit pendant plusieurs années, en tête de ses circulaires, le titre d'Académie celtique ou Société des Antiquaires de France. D'ailleurs, elle conserva tous ceux des membres de l'Académie qui avaient approuvé la nouvelle constitution et s'en adjoignit de nouveaux. La seule réforme essentielle consistait dans l'extension de son domaine scientifique. Elle s'occupait, et c'est encore là le premier article de son règlement, de recherches sur les langues, la géographie, la chronologie, l'histoire, la littérature, les arts et les antiquités celtiques, grecques, romaines et du moyen âge, mais principalement des Gaules et de la nation française jusqu'au XVIe siècle inclusivement.

L'Empire, qui avait autorisé la création de l'Académie celtique, n'avait pas reconnu son existence légale. La Société des Antiquaires voulut obtenir une approbation officielle du Gouvernement. Elle demandait à être déclarée royale. Grâce à l'appui

du Ministre secrétaire d'État de l'Intérieur, l'abbé de Montesquiou, une audience royale lui fut accordée. Le 21 mai 1814, ses délégués remirent au Roi une adresse. Louis XVIII se déclara le protecteur de la Société et promit de prendre en considération la requête des Antiquaires de France. Ceux-ci, pour témoigner de leur reconnaissance au Ministre qui leur avait gagné la faveur du Roi, lui décernèrent, le 30 juin 1814, le titre de président perpétuel honoraire. Par une lettre missive du même ministre, en date du 5 octobre 1814, la Société fut autorisée à prendre le titre de Société royale. Cette lettre fut lue dans une séance extraordinaire tenue le 18 octobre 1814.

Le Musée des Monuments français ayant été supprimé et les bâtiments qu'il occupait affectés à l'École des Beaux-Arts, par ordonnances des 24 avril et 18 décembre 1816, la Société se vit menacée d'un nouveau changement de résidence. Ce fut toutefois seulement le 18 août 1819 que le Conservateur des monuments publics l'invita à rendre sa salle libre pour le 15 octobre suivant. La Société sollicita du Gouvernement un nouveau local; comme on n'en trouva pas de convenable à lui offrir, on lui laissa provisoirement celui qu'elle occupait.

La Société organisa à cette époque plusieurs séances publiques qui eurent l'avantage d'attirer l'attention des lettrés sur ses travaux et de la

mettre en contact plus direct avec les pouvoirs publics. La première de ces séances eut lieu le 30 mai 1819, sous la présidence du baron de Ladoucette. L'année suivante, le comte Siméon, ministre de l'Intérieur, présida une autre séance publique tenue à l'Hôtel de Ville, dans la salle Saint-Jean, le 2 juillet 1820.

Le titre de Société royale conféré à la Société n'était pas purement honorifique. En 1827, les membres de la Société furent reconnus aptes à être compris dans la deuxième partie de la liste du jury du département de la Seine. Sous la Monarchie de Juillet ils obtinrent un autre avantage, celui d'être inscrits sur les listes électorales.

L'année 1827 vit l'élaboration d'un nouveau règlement qui fut approuvé par ordonnance de Charles X, en date du 4 juillet 1829. Le nombre des membres résidants fut réduit de soixante à quarante-cinq. La Société comprenait en outre dix membres honoraires et des associés correspondants nationaux et étrangers en nombre indéterminé. Cet article du règlement est encore en vigueur. Aux statuts proprement dits fut annexé un règlement d'organisation intérieure, adopté dans la séance du 9 février 1830 et auquel on n'a fait subir depuis lors que des modifications de détails.

La Société reçut des encouragements réitérés de la part du roi Louis-Philippe, qui, chaque année, à l'occasion du 1er janvier, donnait audience au bureau.

Cependant la Société dut abandonner l'École des Beaux-Arts en 1834, lors de la démolition du bâtiment où était située sa salle de réunion. Le directeur des Bâtiments civils avait exprimé, dans une lettre du 17 mars 1834, l'espoir de réserver un local dans une maison acquise pour les personnes attachées à l'École des Beaux-Arts. Cette espérance ne fut pas réalisée. La Société dut louer une salle dans une maison particulière, l'Agence générale des Sociétés savantes, fondée en 1815, et établie au n° 12 de la rue Taranne. A la suite de l'acquisition par l'État de l'Hôtel de Cluny, en 1843, la Société sollicita vainement du Ministre de l'Instruction publique un asile dans le nouveau Musée.

Cependant l'activité scientifique de la Société ne cessait de se développer. Il lui parut que le seul organe de ses Mémoires ne lui suffisait plus. En effet, ils ne lui fournissaient pas le moyen de faire connaître au dehors les communications et observations de ses membres, exprimées aux séances, et trop courtes pour paraître sous forme de mémoires encore que par leur objet elles fussent assez importantes pour mériter de ne pas rester enfouies dans les procès-verbaux manuscrits.

En conséquence, le 19 mars 1848, le président Taillandier proposa à la Société de publier, en outre de ses Mémoires, un Annuaire contenant un calendrier, le règlement de la Société, la liste des membres, des notices biographiques sur les

membres décédés, des extraits des procès-verbaux des séances destinés à remplacer les rapports annuels des secrétaires, et des notices d'un caractère scientifique et pratique qui ne seraient pas de nature à entrer dans la collection des Mémoires. Cette proposition fut adoptée le 9 août 1848.

Dans la séance du 29 février 1848, la Société avait supprimé d'urgence son titre de *royale*. Il devenait nécessaire de modifier le jeton qui portait d'un côté l'inscription SOCIÉTÉ ROYALE DES ANTIQUAIRES DE FRANCE, encadrée entre deux branches de laurier, et de l'autre, une tête de Minerve. L'exécution d'un nouveau jeton fut confiée à Depaulis. La tête de Minerve fut remplacée par celle de Bernard de Montfaucon; dans le champ de l'autre face on inscrivit SOCIÉTÉ DES ANTIQUAIRES DE FRANCE entre deux branches de laurier. Ce jeton est resté depuis lors en usage.

Le sceau de la Société, différent du jeton, représente une lampe antique entourée de la devise GLORIAE MAIORVM.

Par un décret de Louis-Napoléon, président de la République, en date du 4 septembre 1852, la Société des Antiquaires de France fut reconnue comme établissement d'utilité publique; le 30 décembre suivant, le Ministre de l'Instruction publique l'autorisa à prendre le titre de Société impériale des Antiquaires de France.

A la suite d'un conflit survenu en 1854 entre le

représentant de l'Agence des Sociétés savantes et la Société, celle-ci dut abandonner son local de la rue Taranne.

Un des membres les plus considérables, Adrien de Longpérier, intervint alors pour obtenir du comte de Nieuwerkerke, directeur général des Musées impériaux, une salle dans le Palais du Louvre. M. de Nieuwerkerke, comprenant combien il serait malséant qu'on vît une Société reconnue par le Gouvernement, et qui, dans l'accomplissement de sa mission, avait donné tant de preuves de patriotisme et d'attachement à la science, errer dans Paris à la recherche d'un local, lui offrit une demeure vraiment digne d'elle, dans le Palais du Louvre, au milieu des antiquités, objet de ses études. La Société voulant reconnaître, comme il convenait, l'acte généreux et si profondément libéral du Directeur des Musées impériaux, lui décerna le titre de membre honoraire. Depuis lors, les directeurs des Musées nationaux n'ont cessé d'accorder à la Société leur haute bienveillance et par l'hospitalité qu'ils lui ont accordée toujours plus large, lui ont permis de vaquer en toute tranquillité à ses travaux sans inquiétude de l'avenir.

En 1857, l'Annuaire fut remplacé par un Bulletin, pour lequel on adopta le format in-8, ce qui permit d'y introduire les vignettes et planches nécessaires à l'intelligence des communications relatées dans les procès-verbaux.

Jusqu'en 1865, la Société ne tenait que trois séances ordinaires par mois. Sur la proposition du Comte Ferdinand de Lasteyrie, il fut décidé, le 20 décembre 1865, que la bibliothèque des Antiquaires serait mise pendant deux heures à la disposition des membres et associés correspondants de la Société le quatrième mercredi de chaque mois, de novembre à mai. C'étaient là de simples réunions, sans président ni ordre du jour, destinées à faciliter la consultation des livres et à donner aux sociétaires une occasion de plus de se rapprocher et de s'entr'aider. Ce n'était qu'un essai, mais qui eut cet heureux résultat, d'amener le régime actuel. Depuis 1883, sur la proposition du Comte Riant, la Société se réunit tous les mercredis, sauf en août, septembre et octobre, mois pendant lesquels elle ne tient qu'une seule séance.

En 1877, la Société désirant augmenter sa sphère d'action et suivant en cela l'exemple des autres corps savants, autorisa la publication, dans les revues et journaux de Paris et des départements, des comptes rendus de ses séances, mais sous la responsabilité personnelle des membres qui feraient ces communications aux feuilles périodiques. C'est seulement en 1882 que le compte rendu fut transmis aux revues et journaux par le Secrétaire.

Les statuts de la Société ont été revisés pour la dernière fois en 1883 et approuvés par le Conseil d'État le 21 mars de la même année. A ces statuts

est annexé un règlement d'organisation intérieure que la Société peut modifier sans l'intervention du Conseil d'État.

Nous n'avons pas parlé des travaux de la Société, car rien ne saurait mieux rendre compte de son activité scientifique que la table même à laquelle cette notice sert d'introdution. Dans la séance du 3 juin 1891, le Comte Robert de Lasteyrie fit remarquer à la Société que l'apparition du cinquantième volume des Mémoires, correspondant à l'année 1889, marquée par une solennelle récapitulation de l'œuvre du siècle, le temps paraissait venu de dresser une table générale des publications de la Société. Cette proposition fut examinée et favorablement accueillie par la Commission administrative, dont la Société ratifia la décision le 17 juin 1891. En conséquence, M. de Lasteyrie fut chargé de réaliser son projet et de faire exécuter la table sur le plan qu'il avait conçu.

Le manuscrit, rédigé sous la direction de M. de Lasteyrie et revu par lui, fut remis à la Société. Le 5 juillet 1893, elle en décida l'impression qui, commencée en août 1893, fut achevée en septembre 1894. La Société doit une reconnaissance particulière à M. A. de Barthélemy, qui, délégué par la Commission des Impressions pour surveiller l'exécution de ce travail, a revu les épreuves avec un soin minutieux et a apporté dans l'accomplissement de la mission aride dont il s'était chargé,

avec la plus grande diligence, sa haute compétence scientifique et la connaissance qu'il a de tout ce qui touche la Compagnie.

L'administration supérieure, estimant que la table des publications de la Société des Antiquaires, en mettant à la portée des savants une foule de documents et de renseignements jusque-là d'un accès difficile, ne pouvait manquer d'être fort utile aux sciences historiques et de contribuer à leur avancement, s'intéressa à cette œuvre et contribua à son exécution. Le Ministre de l'Instruction publique, sur le rapport de M. Xavier Charmes, membre de l'Institut, directeur du Secrétariat, accorda à la Société d'importantes subventions qui, suppléant à l'insuffisance de ses ressources, lui permirent l'achèvement de cette Table.

La Table embrasse l'ensemble des publications de l'Académie celtique et de la Société des Antiquaires de France jusqu'à l'année 1889 inclusivement, c'est-à-dire les six volumes des Mémoires de l'Académie celtique, les cinquante volumes de la Société des Antiquaires, les Annuaires de 1848 à 1855, les Bulletins de 1857 à 1889. Les noms de lieux, de personnes et de choses ont été rangés dans une seule série, suivant l'ordre alphabétique, ordre adopté aussi pour le classement des matières sous chaque rubrique. Une seule dérogation à l'ordre alphabétique a été faite à l'intérieur des articles consacrés aux membres de la Société. Les noms

des membres honoraires, résidants et associés correspondants ont été imprimés en caractères gras. L'article consacré à chacun de ces membres, quand il a quelque étendue, est divisé en trois paragraphes, le premier comprenant, dans un ordre logique, l'énumération des fonctions de ce membre; le second, l'énumération dans l'ordre alphabétique, des manifestations de moindre importance de l'activité scientifique de ce membre; enfin le troisième, l'énumération de ses mémoires et communications imprimés dans les volumes de la Société, rangés alphabétiquement d'après le mot le plus caractéristique du sujet traité.

LISTE DES PUBLICATIONS

DE

L'ACADÉMIE CELTIQUE

ET DE

LA SOCIÉTÉ DES ANTIQUAIRES DE FRANCE

1807-1889

ACADÉMIE CELTIQUE

MÉMOIRES

Mémoires de l'Académie celtique[1]. — *Mémoires de l'Académie celtique, ou recherches sur les antiquités celtiques, gauloises et françaises, publiés par l'Académie celtique. Dédiés à Sa Majesté l'Impératrice et Reine. Tome premier.* — Paris, 1807, in-8, 4 pages non numérotées, contenant l'Epitre dédicatoire; 440 pages; 4 pages non numérotées contenant l'Errata; 6 planches.

Mémoires de l'Académie celtique. Présidence de M. Moreau de Saint-Méry. — Mémoires de l'Académie celtique, ou recherches etc. *Tome deuxième.* — Paris, 1808, in-8, 474 pages; 8 planches, dont la première non numérotée; les autres (dont une double) numérotées de I à VII. (Certains exemplaires contiennent en tête un *Prospectus* de 6 pages plus le titre.)

Mémoires de l'Académie celtique. Présidence de M. le S. C. Lanjuinais. — Mémoires de l'Académie celtique; ou Mémoires d'antiquités celtiques, gauloises et françaises,

1. Pour chaque volume nous donnons le faux-titre et le titre, séparés l'un de l'autre par un tiret.

publiés par l'Académie celtique, et dédiés à Sa Majesté l'Impératrice et Reine. Tome troisième. — Paris, 1809, in-8, 504 pages; 3 planches.

Mémoires de l'Académie celtique. Présidence de M. Lanjuinais. — *Mémoires de l'Académie celtique; ou Mémoires* etc. *Tome quatrième.* — Paris, 1809, in-8, 508 pages; 5 planches non numérotées. (Certains exemplaires contiennent en tête le *Discours prononcé par M. Rallier* le 20 avril 1810 en faisant hommage au Corps législatif du Recueil des Mémoires de l'Académie celtique, 4 pages.)

Mémoires de l'Académie celtique. Présidence de M. Lanjuinais. — *Mémoires de l'Académie celtique; ou Mémoires* etc. *Tome cinquième.* — Paris, 1810, in-8, 520 pages; 1 page non numérotée contenant l'*Errata*; 5 planches dont les trois premières non numérotées et les deux dernières numérotées 25 et 26. (Certains exemplaires contiennent à la fin une Table des cinq premiers volumes, des extraits des procès-verbaux et une liste des membres, 40 pages.)

Mémoires de l'Académie celtique. Présidence de M. de Fortia d'Urban. — *Mémoires de l'Académie celtique, ou Mémoires d'antiquités celtiques, gauloises et françaises, publiés par l'Académie celtique, et dédiés à S. M. l'impératrice Joséphine. Tome sixième.* — Paris, 1812, in-8, 128 pages.

SOCIÉTÉ DES ANTIQUAIRES

MÉMOIRES

Mémoires de la Société royale des Antiquaires de France. — *Mémoires et dissertations sur les antiquités nationales et étrangères, publiés par la Société royale des Antiquaires de France. Tome premier.* — Paris, 1817, in-8, v-478 pages; 3 planches.

Mémoires etc. — *Mémoires et dissertations sur les antiquités nationales et étrangères, publiées par la Société royale des Antiquaires de France. Tome second.* — Paris, 1820, in-8, 498 pages; 5 planches, la dernière non numérotée.

Mémoires etc. — *Mémoires et dissertations sur les antiquités nationales et étrangères, publiés par la Société royale des Antiquaires de France. Tome troisième.* — Paris, 1821, in-8, 536 pages ; 3 planches non numérotées.

Mémoires etc. — *Mémoires et dissertations* etc. *Tome quatrième.* — Paris, 1823, in-8, 531 pages ; 7 planches.

Mémoires etc. — *Mémoires et dissertations* etc. *Tome cinquième.* — Paris, 1823, in-8, CLXXIX-403 pages ; 8 planches non numérotées. (L'introduction renferme une faute de pagination : on a imprimé CLXV au lieu de CXLV ; l'erreur se poursuit jusqu'à la fin.)

Mémoires etc. — *Mémoires et dissertations* etc. *Tome sixième. — Mémoires sur les langues, dialectes et patois tant de la France que des autres pays.* — Paris, 1824, in-8, XXXII-550 pages.

Mémoires etc. — *Mémoires et dissertations* etc. *Tome septième.* — Paris, 1826, in-8, CCXXVIII-368 pages ; 8 planches.

Mémoires etc. — *Mémoires et dissertations* etc. *Tome huitième.* — Paris, 1829, in-8, 492 pages ; 18 planches.

Mémoires etc. — *Mémoires et dissertations sur les antiquités nationales et étrangères, publiés par la Société royale des Antiquaires de France. Tome neuvième avec un recueil de planches.* — Paris, 1832, in-8, CXIX-415 pages. — *Atlas ;* Paris, 1831 ; 17 planches in-fol. et le titre avec vignette. (Il existe de cet atlas un tirage sur papier de Chine auquel est parfois annexé le *Rapport de la Commission nommée par la Société royale des Antiquaires de France sur les antiquités gallo-romaines découvertes à Paris dans les fouilles de Saint-Landri...* Paris, 1830, in-fol.)

Mémoires etc. — *Mémoires et dissertations* etc. — *Tome dixième. Avec des planches.* — Paris, 1834, in-8, LXVIII-508 pages ; 4 planches.

Mémoires de la Société royale des Antiquaires de France. Tome onzième. — Mémoires et dissertations sur les anti-

quités nationales et étrangères, publiés par la Société royale des Antiquaires de France. Nouvelle série. Tome premier. Avec des planches. — Paris, 1835, in-8, XLIV-446 pages; 10 planches.

Mémoires etc. *Tome douzième.* — *Mémoires et dissertations* etc. *Nouvelle série. Tome deuxième. Avec des planches.* — Paris, 1836, in-8, c-444 pages; 7 planches.

Mémoires etc. *Tome treizième.* — *Mémoires et dissertations* etc. *Nouvelle série. Tome troisième. Avec des planches.* — Paris, 1837, XXXIX-502 pages; 8 planches.

Mémoires etc. *Tome quatorzième.* — *Mémoires et dissertations* etc. *Nouvelle série. Tome quatrième. Avec des planches.* — Paris, 1838, in-8, CVIII-398 pages; 10 planches.

Mémoires etc. *Tome quinzième.* — *Mémoires et dissertations* etc. — *Nouvelle série. Tome cinquième avec des planches.* — Paris, 1840, in-8, CXVII-512 pages; 14 planches.

Mémoires etc. *Tome seizième.* — *Mémoires et dissertations* etc. *Nouvelle série. Tome sixième. Avec des planches.* — Paris, 1842, in-8, XL-536 pages; 9 planches.

Mémoires etc. *Tome dix-septième.* — *Mémoires et dissertations* etc. *Nouvelle série. Tome septième avec des planches.* — Paris, 1844, in-8, CXVI-478 pages; 6 planches.

Mémoires etc. *Tome dix-huitième.* — *Mémoires et dissertations* etc. *Nouvelle série. Tome huitième avec des planches.* — Paris, 1846, XCXVI-524 pages; 8 planches. (Il y a deux éditions de ce volume. Certains exemplaires n'ont que 521 pages; de plus l'ordre des matières n'est pas le même dans les deux dernières feuilles.)

Mémoires de la Société des Antiquaires de France. Tome dix-neuvième. — *Mémoires et dissertations sur les antiquités nationales et étrangères, publiés par la Société des Antiquaires de France. Nouvelle série. Tome neuvième avec des planches.* — Paris, 1849, in-8, 470 pages; 10 planches.

Mémoires etc. *Tome vingtième. — Mémoires et dissertations* etc. *Nouvelle série. Tome dixième avec des planches.* — Paris, 1850, in-8, xxxv-456 pages ; 9 planches.

Mémoires de la Société nationale des Antiquaires de France. Tome vingt et unième. Nouvelle série, tome I. — Mémoires de la Société nationale des Antiquaires de France. Troisième série. Tome premier. — Paris, 1852, in-8, 503 pages ; 8 planches. (A partir de ce volume le titre porte une vignette représentant le jeton de la Société.)

Mémoires de la Société impériale des Antiquaires de France. Tome vingt-deuxième. Troisième série, tome II. — Mémoires de la Société impériale des Antiquaires de France. Troisième série. Tome deuxième. — Paris, 1855, in-8, 544 pages ; 7 planches (numérotées I, II, III, IV, V, V *bis*, VI).

Mémoires etc. *Tome vingt-troisième. Troisième série, tome III. — Mémoires* etc. *Troisième série. Tome troisième.* — Paris, 1857, in-8, 440 pages ; 5 planches.

Mémoires etc. Tome vingt-quatrième. Troisième série, tome IV. — Mémoires etc. *Troisième série, tome quatrième.* — Paris, 1859, in-8, 307 pages ; 3 planches, dont une carte. (Chaque volume de *Mémoires*, à partir du tome XXIV, est broché avec un ou plusieurs volumes du *Bulletin* ; chaque partie a une pagination spéciale, mais dans quelques volumes la table des matières commune est imprimée à la suite des *Mémoires*.)

Mémoires etc. *Tome vingt-cinquième. Troisième série, tome V. — Mémoires* etc. *Troisième série. Tome cinquième.* — Paris, 1862, in-8, 339 pages ; 7 planches.

Mémoires etc. *Tome vingt-sixième. Troisième série, tome VI. — Mémoires* etc. *Troisième série. Tome sixième.* — Paris, 1862, in-8, 124 pages.

Mémoires etc. *Tome vingt-septième. Troisième série, tome VII. — Mémoires* etc. *Troisième série. Tome septième.* — Paris, 1864, in-8, 259 pages ; 3 planches.

Mémoires etc. *Tome vingt-huitième. Troisième série, tome VIII.* — *Mémoires* etc. *Troisième série. Tome huitième.* — Paris, 1865, in-8, 338 pages; 8 planches numérotées et 17 planches non numérotées.

Mémoires etc. *Tome vingt-neuvième. Troisième série, tome IX.* — *Mémoires* etc. *Troisième série. Tome neuvième.* — Paris, 1866, in-8, 327 pages; 8 planches et 1 fac-simile.

Mémoires etc. *Tome trentième. Troisième série, tome X.* — *Mémoires* etc. *Troisième série. Tome dixième.* — Paris, 1868, in-8.

Mémoires etc. *Tome trente-unième. Quatrième série, tome I.* — *Mémoires* etc. *Quatrième série. Tome premier.* — Paris, 1869, in-8, 260 pages; 3 planches.

Mémoires de la Société nationale des Antiquaires de France. Tome trente-deuxième. Quatrième série, tome II. — *Mémoires de la Société nationale des Antiquaires de France. Quatrième série. Tome deuxième.* — Paris, 1871, in-8, 216 pages; 5 planches.

Mémoires etc. *Tome trente-troisième. Quatrième série, tome III.* — *Mémoires* etc. *Quatrième série. Tome troisième.* — Paris, 1872, in-8, 256 pages; 18 planches numérotées I à IX* et I à V *bis*, et deux planches non numérotées.

Mémoires etc. *Tome trente-quatrième. Quatrième série, tome IV.* — *Mémoires* etc. *Quatrième série. Tome quatrième.* — Paris, 1873, in-8, 404 pages; 9 planches.

Mémoires etc. *Tome trente-cinquième. Quatrième série, tome V.* — *Mémoires* etc. *Quatrième série. Tome cinquième.* — Paris, 1874, in-8, 176 pages; 34 planches numérotées I à VIII et I à XXVI.

Mémoires etc. *Tome trente-sixième. Quatrième série, tome VI.* — *Mémoires* etc. *Quatrième série. Tome sixième.* — Paris, 1875, in-8, 284 pages; 4 planches.

Mémoires etc. *Tome trente-septième. Quatrième série, tome VII.* — *Mémoires* etc. *Quatrième série. Tome septième.* — Paris, 1876, in-8, 322 pages; 8 planches.

Mémoires etc. *Tome trente-huitième. Quatrième série, tome VIII.* — *Mémoires* etc. *Quatrième série. Tome huitième.* — Paris, 1877, in-8, 294 pages; 2 planches. (L'errata du tome XXXVIII occupe 7 pages numérotées I à VII à la suite du tome XXXIX.)

Mémoires etc. *Tome trente-neuvième. Quatrième série, tome IX.* — *Mémoires* etc. *Quatrième série. Tome neuvième.* — Paris, 1878, in-8, 148-VII pages; 6 planches.

Mémoires etc. *Tome quarantième. Quatrième série, tome X.* — *Mémoires* etc. *Quatrième série. Tome dixième.* — Paris, 1879, in-8, 248 pages; 11 planches.

Mémoires etc. *Tome quarante et unième. Cinquième série, tome I.* — *Mémoires* etc. *Cinquième série. Tome premier.* — Paris, 1880, in-8, 190 pages; 5 planches.

Mémoires etc. *Tome quarante-deuxième. Cinquième série, tome II.* — *Mémoires* etc. *Cinquième série. Tome second.* — Paris, 1881, in-8, 214 pages; 8 planches.

Mémoires etc. *Tome quarante-troisième. Cinquième série, tome III.* — *Mémoires* etc. *Cinquième série. Tome troisième.* — Paris, 1882, in-8, 132 pages; 8 planches.

Mémoires etc. *Tome quarante-quatrième. Cinquième série, tome IV.* — *Mémoires* etc. *Cinquième série. Tome quatrième.* — Paris, 1883, in-8, 207 pages; 4 planches dont une non numérotée.

Mémoires etc. *Tome quarante-cinquième. Cinquième série, tome V.* — *Mémoires* etc. *Cinquième série. Tome cinquième.* — Paris, 1884, in-8, 327 pages; 10 planches non numérotées.

Mémoires etc. *Tome quarante-sixième. Cinquième série, tome VI.* — *Mémoires* etc. *Cinquième série. Tome sixième.* — Paris, 1885, in-8, 260 pages; 3 planches non numérotées.

Mémoires etc. *Tome quarante-septième. Cinquième série. tome VII.* — *Mémoires* etc. *Cinquième série. Tome septième*, — Paris, 1886, in-8, 296 pages.

Mémoires etc. *Tome quarante-huitième. Cinquième série, tome VIII.* — *Mémoires* etc. *Cinquième série. Tome huitième.* — Paris, 1887, in-8, 354 pages ; 13 planches.

Mémoires etc. *Tome quarante-neuvième. Cinquième série, tome IX.* — *Mémoires* etc. *Cinquième série. Tome neuvième.* — Paris, 1888, in-8, 378 pages ; 26 planches.

Mémoires etc. *Tome cinquantième. Cinquième série, tome X.* — *Mémoires* etc. *Cinquième série. Tome dixième.* — Paris, 1889, in-8, 418 pages ; 8 planches numérotées A. B, C, et 1 à 5.

ANNUAIRES

Annuaire de la Société royale des Antiquaires de France. 1848. — Paris, s. d., in-18, 300 pages. (Sur le titre, vignette représentant le sceau de la Société.)

Annuaire de la Société des Antiquaires de France pour 1849. — Paris, s. d., in-18, 162 pages.

Annuaire etc. *pour 1850.* — Paris, s. d., in-18, 315 pages.

Annuaire de la Société nationale des Antiquaires de France pour 1851. — Paris, s. d., in-18, 296 pages.

Annuaire etc. *pour 1852.* — Paris, s. d., in-18, 196 pages.

Annuaire de la Société impériale des Antiquaires de France pour 1853. — Paris, s. d., in-18, 234 pages.

Annuaire etc. *pour 1854.* — Paris, s. d., in-18, 240 pages.

Annuaire etc. *pour 1855.* — Paris, s. d., in-18, 210 pages.

BULLETINS[1]

Bulletin de la Société impériale des Antiquaires de France. — *Bulletin de la Société impériale des Antiquaires de France, 1857.* — S. l. n. d., in-8, 176 pages.

Bulletin etc. — *Bulletin* etc., *1858.* — S. l. n. d., in-8, 180 pages.

Bulletin etc. — *Bulletin* etc., *1859.* — Paris, s. d., in-8, 207 pages.

Bulletin etc. — *Bulletin* etc., *1860.* — Paris, s. d., in-8, 174 pages; 2 planches.

Bulletin etc. — *Bulletin* etc., *1861.* — Paris, s. d., in-8, 145 pages.

Bulletin etc. — *Bulletin* etc., *1862.* — Paris, s. d., in-8, 159 pages.

Bulletin etc. — *Bulletin* etc., *1863.* — Paris, s. d., in-8, 200 pages.

Bulletin etc. — *Bulletin* etc., *1864.* — Paris, s. d., in-8, 156 pages; 1 planche. (Le *Bulletin* de 1864 ayant été joint au tome XXVIII des *Mémoires*, l'Errata occupe la page 343 de ce tome des *Mémoires*.)

Bulletin etc. — *Bulletin* etc., *1865.* — Paris, s. d., in-8, 230 pages; 2 planches.

Bulletin etc. — *Bulletin* etc., *1866.* — Paris, s. d., in-8, 184 pages.

1. Les Bulletins ont été publiés réunis aux volumes de *Mémoires* et à part. Les tables des matières des Bulletins sont souvent imprimées dans les volumes de *Mémoires* auxquels ils ont été rattachés. Le Bulletin de 1857 a été joint au tome XXIV des Mémoires.

Bulletin etc. — *Bulletin* etc., *1867*. — Paris, s. d., in-8, 224 pages; 2 planches.

Bulletin etc. — *Bulletin* etc., *1868*. — Paris, s. d., in-8, 174 pages; 1 planche.

Bulletin etc. — *Bulletin* etc., *1869*. — Paris, s. d., in-8, 172 pages.

Bulletin etc. — *Bulletin* etc., *1870*. — Paris, s. d., in-8, 183 pages.

Bulletin de la Société nationale des Antiquaires de France. — *Bulletin de la Société nationale des Antiquaires de France*, *1871*. — Paris, s. d., in-8, 48 pages; 1 planche.

Bulletin etc. — *Bulletin* etc., *1872*. — Paris, s. d., in-8, 168 pages; 2 planches.

Bulletin etc. — *Bulletin* etc., *1873*. — Paris, s. d., in-8, 188 pages; 5 planches.

Bulletin etc. — *Bulletin* etc., *1874*. — Paris, s. d., in-8, 168 pages; 3 planches.

Bulletin etc. — *Bulletin* etc., *1875*. — Paris, s. d., in-8, 192 pages; 4 planches.

Bulletin etc. — *Bulletin* etc., *1876*. — Paris, s. d., in-8, 212 pages; 2 planches.

Bulletin etc. — *Bulletin* etc., *1877*. — Paris, s. d., in-8, 214 pages; 2 planches.

Bulletin etc. — *Bulletin* etc., *1878*. — Paris, s. d., in-8, 262 pages.

Bulletin etc. — *Bulletin* etc., *1879*. — Paris, s. d., in-8, 302 pages; 4 planches.

Bulletin etc. — *Bulletin* etc., *1880*. — Paris, s. d., in-8, 302 pages; 4 planches.

Bulletin etc. — *Bulletin* etc., *1881*. — Paris, s. d., in-8, 314 pages ; 2 planches.

Bulletin etc. — *Bulletin* etc., *1882*. — Paris, s. d., in-8, 365 pages ; 4 planches.

Bulletin etc. — *Bulletin* etc., *1883*. — Paris, s. d., in-8, 344 pages ; 5 planches.

Bulletin etc. — *Bulletin* etc., *1884*. — Paris, s. d., in-8, 343 pages.

Bulletin etc. — *Bulletin* etc., *1885*. — Paris, s. d., in-8. 336 pages ; 1 planche.

Bulletin etc. — *Bulletin* etc., *1886*. — Paris, s. d., in-8, 348 pages.

Bulletin etc. — *Bulletin* etc., *1887*. — Paris. s. d., in-8, 357 pages ; 1 planche.

Bulletin etc. — *Bulletin* etc., *1888*. — Paris, s. d., in-8, 326 pages ; 1 planche.

Bulletin etc. — *Bulletin* etc., *1889*. — Paris, s. d., in-8, 312 pages.

OUVRAGES DIVERS

La Gaule de la Table Théodosienne. Réduction aux deux tiers, publiée par la Société des Antiquaires de France. 1 planche in-plano. (Annexée à l'Annuaire de 1850.)

Le Costume de guerre et d'apparat, d'après les sceaux du Moyen Age, par M. G. Demay. — Paris, 1875, in-8, 56 p., 26 pl. (Tiré à 200 exemplaires, dont cent avec planches imprimées sur Chine. — Extrait du tome XXXV des *Mémoires*.)

TABLEAU DES ABRÉVIATIONS

AC. = *Mémoires de l'académie celtique*. Les chiffres romains qui suivent l'abréviation AC. indiquent le numéro d'ordre du volume.

AN. = *Annuaire de la Société des Antiquaires de France*. Les quatre chiffres arabes qui suivent l'abréviation AN. indiquent le millésime du volume.

B. = *Bulletin de la Société des Antiquaires de France*. Les quatre chiffres arabes qui suivent le sigle B. indiquent le millésime du volume.

M. = *Mémoires de la Société des Antiquaires de France*. Les chiffres romains qui suivent le sigle M. indiquent le numéro d'ordre du volume.

TABLE ALPHABÉTIQUE

DES PUBLICATIONS

DE LA

SOCIÉTÉ DES ANTIQUAIRES DE FRANCE

A

A de Charlemagne, reliquaire du trésor de Conques, M. XXVIII, p. 61 à 65.

Aa, nom de diverses rivières, AC. I, p. 218, 219.

Aah-hotep (Cercueil de la reine), M. XLIII, p. 86.

Aba (Carie). Monnaies attribuées à tort à cette ville, B. 1888, p. 129.

Abbate (Le comte Vincenzo de). Correspondant étranger, M. VII, p. CLXXVI. — Rayé de la liste, AN. 1851, p. 127.

Abbeville (Aisne), commune d'Hombliéres. Cimetière antique, B. 1884, p. 175 à 180, *fig.*; B. 1886, p. 236.

Abbeville (Jeanne d'), B. 1882, p. 344.

Abbeville (Somme). Bronze prétendu antique, trouvé aux environs, B. 1886, p. 183. — Culte de saint Nicolas, B. 1879, p. 258. — Eperon en fer, B. 1875, p. 149. — Fouilles et découvertes dans l'arrondissement, en 1830, M. IX, p. 297 à 313, *pl.* XVI. — Monnaie de Galba trouvée aux environs, B. 1875, p. 149, 150. — Musée : statuette romaine en bronze, B. 1882, p. 178 — Souterrains contenant du blé, M. III, p. 50. — Vase romain en bronze trouvé aux environs, B. 1878, p. 105, 106.

Abeille (Louis-Paul), correspondant de l'Académie celtique. Sa mort, AC. III, p. 182.

Abel (Charles). Candidat, B. 1863, p. XI. — Correspondant, B. 1863, p. 59.

—— Communications diverses, B. 1868, p. 105; B. 1869, p. 76, 78 — Ouvrages offerts, B. 1862, p. 143; B. 1865, p. 186; B. 1866, p. 160; B. 1868, p. 69, 144, 145; B. 1870, p. 163; B. 1874, p. 77; B. 1883, p. 250.

—— Chronique messine d'André de Byneck, B. 1864, p. 82 à 85.

Abel le Juste. Ses reliques à Halberstadt, M. XXXVI, p. 192.

Abélard. Sa sépulture au Musée des Monuments français, AC. I, p. 146.

Abellio, dieu gaulois. Assimilé à Apollon, M. XVI, p. 57, 58. — Monuments dédiés à ce dieu, AC. I, p. 286; B. 1882, p. 250.

Abich (H). Ouvrages offerts, B. 1865, p. 186; B. 1866, p. 160; B. 1881, p. 68.

Abnetus, divinité gauloise. Inscription votive, M. XX, p. 63, 64.

Abondance (L') représentée sur un autel romain, M. XIV, p. XVI.

Abracura, surnom de Proserpine, M. XXII, p. 30, 31.

Abraham. Figuré sur un vitrail, M. XX, p. 154. — Reliques du bélier d'Abraham à Anchin, M. XXXVI, p. 188. — Sacrifice d'Abraham représenté : sur des briques, B. 1884, p. 172, 173, *fig.*; sur un pilastre de Souillac, B. 1886, p. 306 à 308, *fig.*; sur un sarcophage chrétien de Mende, B. 1882, p. 148, 149, *fig.*

Abraham le juif. Miniatures destinées à un manuscrit de son livre d'alchimie, AN. 1853, p. 88 à 92.

Abrahams. Ouvrage offert, M. XX, p. XVII.

Abrahamson (Le chevalier d'). Correspondant étranger, M. IX, p. LXXVII. — Sa mort, AN. 1851, p. 101.

—— Ouvrage offert, M. XVIII, p. 511.

Abraxas, AN. 1853, p. 132; B. 1860, p. 34, 35, *fig.*; B. 1865, p. 63, *fig.* — Cf. Gnostiques (Pierres).

Abrincatui, peuple gaulois, AC. IV, p. 383 à 385.

Absolution (Formule d'), B. 1857, p. 171.

Absoute, dans une miniature du XVe siècle, M. XLVI, p. 51, 52.

Abus dans le monde judiciaire au XVIe siècle, M. XXIII, p. 198 à 251.

Abydos (Asie Mineure). Poids phénicien en forme de lion, B. 1860, p. 127. — Cf. Dardanus.

Ac (Noms de lieux en), M. X, p. 123, 124, 126.

Académie celtique. Sa fondation, AC. I, p. 1 à 36. — Son but, AC. I, p. 4, 22, 23, 26, 36, 63, 64. — Sa devise, AC. I, p. 26, 64. — Son diplôme, B. 1861, p. 35, 36. — Sa réorganisation, M. I, p. IV, V. — Son titre changé en celui de Société des Antiquaires de France, M. XVII, p. LXXXIII. — Liste des membres, AN. 1855, p. 148 à 208. — Médailles de l'Académie : exécutée par Dupré, AC. I, p. 394 à 397; proposées par M. E. Johanneau, AC. I, p. 397 à 401. — Procès-verbaux, AC. I, p. 72, 402 à 405. — Règlement, AC. I, p. 31. — Table des Mémoires, AN. 1850, p. 154 à 180.

Académies nationales dans les divers pays, AC. I, p. 22, 39 à 41.

Acapenis ou Agapenis, nom de femme romain mentionné dans plusieurs inscriptions, M. XVII, p. 46, 49.

Acas ou Acès (Statère du roi), M. XXIX, p. 1 à 63, *pl. I* et *fig.*; M. XXX, p. 191 à 199.

Acclamations liturgiques. — Voy. Laudes.

Acès. — Voy. Acas.

Acetabula, instrument de musique, M. XVII, p. 67, 68.

Achéens, M. XXII, p. 355.

Achélous, fleuve. Sa tête, bronze romain, B. 1888, p. 254.

Achilius Sividius (*Rufius*), consul. Son diptyque, B. 1880, p. 190.

Achille. A la cour de Lycomède, sur un vase en sardonyx du trésor de Saint-Maurice, M. XXXII, p. 71 à 75, 77, 78. — Examinant ses armes, sur une intaille, M. XIV, p. 130 à 143, *fig.* — Scènes de la vie d'Achille sur une table iliaque, M. XLIII, p. 21, 22. — Son tombeau, M. XVII, p. 4 à 6.

ACHMAL, nom hébreu d'un métal, B. 1882, p. 169.

ACIONNA, déesse gauloise. Inscriptions votives, M. VII, p. LIX, LX ; M. XI, p. 291.

ACQUIGNY (Eure). Inscription latine du XIIe siècle, B. 1862, p. 74.

ACRE (Palestine). Denier frappé à Acre, B. 1878, p. 181. — Topographie au XIIIe siècle, B. 1874, p. 107, 134, 135 ; M. XXXIX, p. 115 à 145, *pl. V*, *VI* et *fig.* ; M. XLIX, p. 1 à 18, *pl. I*.

ACTES DE L'ÉTAT CIVIL. — Voy. ETAT CIVIL.

ACTIUM (Grèce). Torses grecs archaïques, B. 1886, p. 229.

ADAM, AC. II, p. 15. — Adam et Eve sur une coupe en verre, B. 1873, p. 71 ; leur iconographie, M. XXII, p. 298.

ADAM (L.). Ouvrage offert, B. 1881, p. 196.

ADAM-KLISSI (Roumanie). Bas-reliefs romains, M. XXV, p. 255 —Ruines d'une ville romaine, M. XXV, p. 254 à 256. — Tour romaine, B. 1887, p. 248, 249.

ADAMS (Herbert). Ouvrages offerts, B. 1887, p. 278, 318 ; B. 1889, p. 139.

ADANATES, peuple de la Gaule mentionné dans une inscription, B. 1878, p. 251.

ADEDUNO. — Voy. AREDUNO.

ADENET LE ROI, auteur de *Berte aus grans piès* et de *Cleomades*, M. X, p. 393 à 397, 403. — Langage héraldique (le) dans ses poèmes, M. XLII, p. 169 à 212.

ADER (G.). Ouvrage offert, B. 1865, p. 186.

ADMÈTE (Mariage d'), sur une mosaïque romaine, B. 1884, p. 81, 82, 155, 156.

ADONIS. AC. II, p. 11. — Adonis et Aphrodite sur un vase attique, B. 1882, p. 307.

ADOPTION à Rome et spécialement dans la famille des premiers Césars, M. X, p. 1 à 54.

ADORATION DES MAGES (L'). Bas-relief de Andrea Riccio, B. 1884, p. 222, 223, *fig.* — Figurée sur une plaque d'or byzantine, B. 1883, p. 127, *pl. II*.

ADRIANI. Ouvrages offerts, B 1857, p. 123 ; B. 1858, p. 142

ADRIANO FIORENTINO. Groupe de Bertoldo, fondu par lui, B. 1886, p. 262.

ADSMERIUS, surnom de Mercure, B. 1880, p. 104, 116, 117, 141.

ADULTÈRE (Procès pour), B. 1858, p. 55, 56 ; M. XVI, p. 402 à 405.

AEDIFICIUM. Sens de ce mot dans César, M. II, p. 92 à 94.

AEGIR ou HLER, dieu scandinave de la mer, M. II, p. 222, 223.

AELIUS PEREGRINUS (*Publius*), gouverneur de la Maurétanie Césarienne, B. 1880, p. 79.

AEON. Bas-relief représentant un Aeon, B. 1866, p. 147 149.

AEREDA, divinité gauloise. Etymologie de son nom, AC. I, p. 388. — Monuments votifs, AC. I, p. 386.

AFFIQUES. En argent, du XVIe siècle, avec inscription allemande, B. 1885, p. 95, 96. — En bronze, B. 1876, p. 184. — Du moyen-âge, M. XXXVI, p. 247 à 258, *pl. II* et *fig.* — Du XIIIe siècle, avec inscription latine, B. 1878, p. 220. — Cf. AGRAFES, FIBULES.

AFFRANCHI, élevant un tombeau à son patron, AC. II, p. 117.

Affranchissement d'un serf, B. 1874, p. 161, 162.

Affreville (Algérie). Inscription latine dédiée à Sérapis, B. 1880, p. 282 à 284.

Affry de la Monnoye (Alfred d'). Membre résidant, M. XVII, p. LXXIV. — Secrétaire adjoint, M. XVIII, p. 496; M. XX, p. I. — Secrétaire, M. XVIII, p. 497. — Démissionnaire, AN. 1849, p. 134, 152 — Membre d'une commission, AN. 1848, p. 134.

—— Communication, AN. 1848, p. 135. — Ouvrages offerts, AN. 1850, p. 147; B. 1878, p. 141; M. XVI, p. 522; M. XVII, p. 445. — Rapport, M. XVIII, p. XXI.

Afghanistan. Monuments funéraires, M. XIX, p. 4.

Afrique. Inscriptions chrétiennes découvertes en Afrique par MM. Letaille et Audollent, B. 1889, p. 288, 289. — Cf. Algérie, Tunisie.

Afrique (Le camp d') (Meurthe). M. VII, p. XXX à XXXII, 160 à 174, *pl. IV*.

Agamemnon. Tombeau que lui a dressé Ménélas, AC. I, p. 286.

Aganon Vetus, cartulaire de Saint-Père de Chartres, M. XIII, p. 449 à 459.

Agapit (Saint). Son corps, à Liessies, M. XXXVI, p. 208.

Agathe (Sainte). Sa fête, AC. II, p. 168. — Ses reliques, M. XXXVI, p. 178; M. XL, p. 143.

Agde (Hérault). Son patois : traduction de la parabole de l'Enfant prodigue, M. VI, p. 510.

Agedincum. — Voy. Agendicum et Agiedicum.

Agen (Lot-et-Garonne). Capitale des *Nitiobriges*, M. II, p. 368, 369; M. III, p. 242, 243, 247, 248.

—— Bas-relief en terre cuite, M. II, p. 381, 382. — Buste antique, M. II, p. 380. — Chapitre cathédral (Sceau du), M. XXX, p. 167, 168, *pl. III, fig. 6*. — Culte de Jupiter, M. XI, p. 78, 79, 82, 91. — Diocèse ancien; ses limites, M. III, p. 242, 243, 250 à 267. — Divinité panthée en bronze, M. XI, p. 92, 93. — Eglises : des frères Antonins, M. II, p. 370, 371; Saint-Caprais et son cimetière, M. II, p. 382, 383, 385, 386. — Enceinte romaine, M. II, p. 371, 373. — Evêché (Ancien), M. II, p. 380. — Evêques. Voy. Bernard, Caprais (Saint). — Fortune, bronze antique, M. II, p. 381. — Inscription latine du XIIe siècle, M. II, p. 385, 386. — Inscriptions chrétiennes, M. II, p. 378, 382, 395. — Inscriptions latines, B. 1865, p. 41 à 45; M. II, p. 370, 372, 373, 374, 376 à 378; M. XI, p. 78 à 80, 91, *pl. VI*. — Manuscrits relatifs aux antiquités, M. II, p. 387, 388. — Monnaies mérovingiennes frappées, M. II, p. 386. — Monnaies romaines (Trouvaille de), M. II, p. 395. — Musée, B. 1865, p. 41 à 45. — Personnages célèbres nés à Agen, M. II, p. 387. — Sarcophages chrétiens, M. II, p. 383 à 385. — Saint Maurin (Légende de), M. III, p. 268, 269. — Voies romaines partant d'Agen, M. II, p. 379, 380, 391 à 394. — Cf. Agenois, Aginnum, Nitiobriges.

Agendicum, ville de la Gaule. Son emplacement à Provins, M. II, p. 397 à 406; M. III, p. 64; M. VII, p. XII, XIII. — Cf. Agiedicum.

AGENOIS (Pays d'). Géographie historique, M. III, p. 242 à 270. — Voies romaines, M. III, p. 264 à 267. — Cf. AGEN.

AGESINNATES, peuple de la Gaule. Sa position, M. XXI, p. 439, 440; M. XXIII, p. 78 à 83.

AGIEDICUM. Plaque de bronze avec inscription latine mentionnant un magistrat d'Agiedicum, B 1889, p. 140 à 144, *fig.* — Cf. AGENDICUM.

AGILE (Saint), abbé de Rebais, M. XIX, p. 219.

AGINCOURT (J.-B. Seroux d'). Son médaillon offert à la Société, B. 1864, p. 69.

AGINNUM, capitale des Nitiobriges, auj. Agen, M. XI, p. 76 à 98, *pl. VI.* — Cf. AGEN.

AGIUS, évêque d'Orléans, B. 1869, p. 70. — Charte de 854 accordée par lui aux chanoines de Saint-Aignan, M. XXIX, p. 316 à 325, *pl. II.*

AGNEAU PASCAL, sur le tympan de Saint-Vincent de Digne, B. 1882, p. 184, 185, *fig.*

AGNÈS (Sainte). Sa fête, AC. II, p. 162. — Sa représentation, AC. II, p. 163.

AGNÈS, dame d'Amboise. — Voy. AMBOISE (Agnès d').

AGNÈS, duchesse de Bourgogne, fille de Saint Louis. Son legs à Saint-Thibaud-en-Auxois, M. XIX, p. 88. — Sa statue à Saint-Thibaud-en-Auxois, M. XIX, p. 105.

AGNÈS HELLEBIC. Voy. HELLEBIC (Agnès).

AGNÈS SOREL, M XVIII, p. 484. — Bas-relief la représentant, B. 1859, p. 107, 109 à 113. — Lieu de sa naissance, B. 1861, p. 33, 34. — Ses portraits, B. 1861, p. 34; sur le diptyque de Melun, B. 1859, p. 109 à 113, 149, 150.

AGNOTES, peuple de la Gaule, AC. III, p. 134, 135, 144. — Etymologie de son nom, AC. III, p. 136.

AGNUS DEI, sculptés à Saint-Quinin de Vaison et à Saint-Jean-du Moutier, à Arles, M. XLIX, p. 48, 49, *pl. VIII.*

AGRAFES. — Voy. ATTIQUES, BOUCLES.

AGRICULTURE, introduite en Grèce, M. XXII, p. 323 à 327.

AGRIGENTE (Sicile). Inscriptions grecques, B. 1877, p. 146, 147. — Temple tétrastyle; dimensions de la porte, M. XXVIII, p. 289 à 338, *pl. XXIV* (numérotée VIII).

AGRIPPA représenté avec Auguste sur les monnaies de Nîmes, B. 1882, p. 174.

AGRIPPA (Corneille), savant du XVIe siècle. — Son invective contre Metz, B. 1882, p. 128, 129.

AGUSTIN (Miguel), savant catalan, M. VI, p. 369.

AHENOBARBUS (*Cn. Domitius*). L'Arc de triomphe d'Orange élevé en son honneur, B. 1882, p. 348. — Son buste prétendu, B. 1888, p. 290, 291. — Inscription mentionnant les peuples vaincus par lui, B. 1879, p. 105. — Sa victoire à *Vindalium*, B. 1882, p. 342.

AHRIMAN, divinité persane, AC. II, p. 9.

AHUN (Creuse). Borne milliaire, B. 1870, p. 140, 141. — Monnaies romaines falsifiées trouvées aux environs, B. 1862, p. 121, 135 à 140. — Cf. MOUTIER D'AHUN (LE).

AIGLE, attribut de Jupiter, M. XXII, p. 373. — Dans la mythologie antique, M. I, p. 112, 113. — En bronze avec inscription coufique et grecque, B. 1883, p. 86 à 88,

pl. I. — Enseigne romaine, B. 1858, p. 172. — Figurée sur une tessère en plomb, B. 1882, p. 274.

—— Sur une clef de voûte de la porte de Lille à Valenciennes, B. 1882, p. 267.

AIGLE (Confrérie de l'), à Cologne. Son sceau, B. 1876, p. 68.

AIGNAN (Saint), sur un sceau du XVe siècle, B. 1865, p. 101.

AIGNAY (Côte-d'Or). Pierre fiche, M. VII, p. 12 à 14.

AIGUIÈRE émaillée du trésor de Saint-Maurice, M. XXXII, p. 78 à 83. — Sassanide, B. 1888, p. 197.

AIGUILLE (Haute-Loire). Eglise de Saint-Michel, M. V, p. LXXX.

AIGUILLES en bronze, B. 1886, p. 191; M. XXXIV, p. 296, *pl. V, fig. 9*; M. XXXIV, p. 329.

AIGUILLON (La duchesse d'), nièce et héritière de Richelieu. Inventaire des objets d'art lui appartenant, M. XLII, p. 104 à 110.

AIGUILLON (Le duc d'), gouverneur de Bretagne, AC. II, p. 132, 133.

AIGUILLON (Lot-et-Garonne). Colonne antique, M. III, p. 266, 270.

AIGUILLONS DE CHEVAUX, B. 1880, p. 124, 125, *fig.* — Aiguillons dans les courses de chevaux, B. 1882, p. 232.

AILETTE, pièce d'armure, M. XIII, p. 336 à 339; M. XXXV, p. 130, 131, *pl. VI.*

AIME (Savoie). Inscription latine, B. 1879, p. 115.

AIMÉ (Le Mont), près de Vertus, M. VIII, p. 4.

AIMÉ DU MONT-CASSIN. Manuscrit de l'Histoire des Normands, M. IX, p. LXII, LXIII.

AIMERY D'AMBOISE. — Voy. AMBOISE (Aimery d').

AIMOIN, chroniqueur. Sa prétendue épitaphe, B. 1883, p. 111, 130.

AIN (Département de l'). Farandole, danse populaire, M. III, p. 105, 106. — Patois, AC. V, p. 27 à 30. — Usages populaires, AC. V, p. 5 à 30; relatifs au mariage, M. III, p. 97. — Villages fondés par les Sarrasins, M. III, p. 67. — Cf. BUGEY (Le), RIBOUD.

AIN-BEIDA (Algérie). Inscription bilingue, latine et néopunique, B. 1889, p. 228. — Lampe chrétienne, B. 1879, p. 209 à 211, *fig.*

AIN-GUETTAR (Algérie). Inscription latine trouvée aux environs et mentionnant un capitole, B. 1879, p. 244, 245.

AIN-KÉBIRA (Afrique). Inscription chrétienne, B. 1889, p. 94.

AIN-OUAGHRAT (Algérie). Inscription latine, M. XXI, p. 3, 64.

AIN-SAHARIDJ (Algérie). Inscription donatiste, B. 1876, p. 88.

AINSLIE. Son médaillier, M. VIII, p. 7.

Ainsworth (William). Correspondant étranger, M. VIII, p. 30. — Ouvrage offert, M. VIII, p. 470.

AIN-TENSILET (Algérie). Inscription latine, M. XXI, p. 9, 65, 66.

AIRAINES (Somme). Eglise Notre-Dame, M. XVII, p. 404 à 408.

AIRE (Landes). N'était pas la capitale des Sotiates, M. XX, p. 287, 288.

AIRE-SUR-LA-LYS (Pas-de-Calais). Forêt, M. XIX, p. 301. — Saint-Martin-hors-Aire (Eglise), son sceau, M. XLIX, p. 270, 271, *pl. XII.*

Aisne (Département de l'). Antiquités diverses, M. VII, p. 114 à 122. — Antiquités romaines, M. VII, p. XXXIX. — Enceintes antiques, M. L, p. 295 à 320, *pl.* II à V. — Monnaies romaines (Trouvailles de), M. IV, p. 45 à 49. — Monuments celtiques, M. IV, p. 1 à 7, *pl.* I. — Mottes et tombelles, M. IV, p. 1 à 7, *pl.* I; M. VIII, p. 478. — Noms de lieux, M. IV, p. 49 à 51. — Patois, M. IV, p. 51 à 53. — Poteries gallo-romaines, M. XVI, p. 19 à 46. — Tombeaux antiques, M. IX, p. 314 à 352. — Voies romaines, M. IV, p. 29 à 45, *pl.* I.

Aix (Bouches-du-Rhône). Bas-relief romain, B. 1886, p. 256. — Camp de Marius, M. IX, p. 48 à 60, 384 à 387, *pl.* XVII; M. XV, p. 1 à 60, *pl.* I et II. Cf. Entremont (Colline d'), Pourrières. — Chirurgiens jurés à Aix, M. XIII, p. 241 à 243. — Evêques. Voy. Auxanius, Basile, Lazare. — Inscriptions latines, B. 1860, p. 47 à 49; B. 1868, p. 112. — Monument antique; dessins de Giuliano de San Gallo, M. XLV, p. 210 à 221, *fig.* — Mosaïques romaines, B. 1886, p. 256, 257. — Parlement d'Aix; arrêt contre une jument, M. VIII, p. 431. — Pomme de pin en pierre antique, B. 1887, p. 58 à 60. — Procession de la Fête-Dieu, AC. IV, p. 333. — Sarcophage chrétien aux environs, B. 1886, p. 311 à 314, *fig.* — Statuette de Silène, B. 1886, p. 259. — Stèle funéraire romaine, au musée, B. 1888, p. 166, 167. — Voie aurélienne, M. XLV, p. 37 à 42.

Aix-la-Chapelle. Son origine, M. XII, p. 20 à 22.

—— Cloche municipale du XIIIe siècle, B. 1882, p. 293 à 296. — Eglise Saint-Jacques, B. 1882, p. 295, 296. — Inscriptions latines, M. XII, p. 24 à 27, 29, 32 à 37, *fig.* — Intaille antique, M. XII, p. 28. — Monnaies carolingiennes et mérovingiennes frappées à Aix, M. XII, p. 30, 31. — Monnaies romaines (Trouvailles de), M. XII, p. 27, 30. — Relique de la vraie Croix, M. XXXVI, p. 210, 211. — Statue de Tétricus, M. XII, p. 27, 38. — Thermes romains, M. XII, p. 27, 31, *pl.* VI. — Voie romaine, M. XII, p. 22 à 24.

Aix-les-Bains (Savoie). Noms latins d'Aix, M. XXVI, p. 46, 47. — Son importance à l'époque romaine, M. XXVI, p. 47 à 50.

—— Antiquités romaines, M. XXVI, p. 45, 46. — Arc de *Campanus*, M. XXVI, p. 69 à 73. — Inscriptions latines, B. 1884, p. 289; M. XXVI, p. 44, 45, 50 à 93.

Aizy-Jouy (Aisne). Cercueils de pierre antiques, M. IX, p. 332.

Ajaccio (Corse). Bronzes antiques trouvés aux environs, B. 1885, p. 135 à 138. — Collections d'antiquités, B. 1885, p. 137. — Sarcophage antique, B. 1887, p. 149, 150, 216.

Ajax. Son combat avec Hector, sur un médaillon en terre cuite, B. 1888, p. 253. — Privé des honneurs du bûcher, M. I, p. 93.

Ajoie (L'). Tiers de sou frappés dans l'Ajoie, B. 1865, p. 69 à 76, *fig.*

Akerman (John Yonge). Correspondant étranger, M. XVII, p. LX. — Son éloge funèbre, B. 1881, p. 66.

—— Ouvrages offerts, AN. 1852, p. 117; M. XVI, p. 518; M. XVII, p. 449, 459; M. XVIII, p. 506. — Proposition, AN. 1854, p. 166.

Akmin (Egypte). Tissus coptes trouvés à Akmin, B. 1887, p. 235, 246.

Alain de l'Isle. Editions de son *De maximis Theologiæ*, B. 1858, p. 101, 102.

Alaincourt (Eure). Sépultures franques, B. 1880, p. 263.

Alains, peuple barbare. Leur culte pour l'épée, AC. III, p. 364.

Alais (Gard). Identifié avec *Arisitum*, B. 1878, p. 79 à 82, 102 à 105, 115 à 120. — Patois : traduction de la parabole de l'Enfant prodigue, M. VI, p. 519.

Alaise (Doubs). Identifiée avec *Alesia*, B. 1857, p. 95; B. 1865, p. 79 à 81.

—— Couteaux de kaolin trouvés dans un tumulus, B. 1860, p. 39. — Fouilles, B. 1857, p. 167; B. 1859, p. 179 à 183; B. 1865, p. 151, 152. — Tumulus, B. 1858, p. 129, 130, 46 à 149. — Cf. Alesia.

Alambrima, déesse gauloise. Inscription votive, B. 1883, p. 193.

Alantedoba, divinité gauloise. Inscription votive, B. 1883, p. 193.

Alardostus, divinité gauloise. Monuments votifs, B. 1881, p. 240, 241.

Alart (Jacques), notaire à Compiègne, mentionné dans une inscription, B. 1861, p. 72, 73.

Alauna, ville de la Gaule. Son emplacement, M. IV, p. 264 à 279.

Alba (Abruzzes). Inscription latine, B. 1879, p. 145, 146.

Alba Fucentia. Inscriptions latines mentionnant son sénat, B. 1879, p. 145, 146.

Albano (Italie). Armes gauloises trouvées dans la nécropole, B. 1875, p. 178. — Poteries antiques trouvées aux environs, B. 1863, p. 195. — Vases funéraires trouvés aux environs, B. 1865, p. 48; M. XXVIII, p. 90 à 110, *pl. I à VI*.

Albéric, prétendu comte de Dammartin, M. XXXI, p. 206 à 209.

Albert le Grand. Son opinion sur les métamorphoses, M. XIX, p. 249.

Albi (Tarn). Cathédrale : statue de Jacob du XVe siècle, peinte, M. XLVIII, p. 209, *fig.*; statues du tour du chœur, M. XLVIII, p. 216.

Albigeois. Forêts, M. XIX, p. 347, 348.

Albintimilium, M. XX, p. 107. — Cf. Vintimiglia.

Albinus. Sa lutte contre Septime Sévère, M. XXII, p. 13, 14, 18 à 22.

Albos (Cantal). Tombelles, M. VIII, p. 157 à 159.

Albret (Jeanne d'). Caricature, M. X, p. IX; M. XI, p. 282 à 284, *pl. IX*. — Coffret lui ayant appartenu, B. 1887, p. 79, 80.

Alcanyis (Louis), médecin, écrivain catalan, M. VI, p. 349.

Alceste, fille de Pélias, sur une mosaïque romaine, B. 1884, p. 81.

Alchimie. Ouvrages attribués à Nicolas Flamel, M. XXIII, p. 172 à 197.

Alciat (André). Lettres de naturalité, M. XVIII, p. 485.

Alcibiade. Buste prétendu, B. 1875, p. 112, 115, 129. —

Statue de Phidias représentant Alcibiade en Esculape, B. 1858, p. 95, 96.

ALCIMUS (*Latinus Alethius*), rhéteur, M. II, p. 387, 395, 396.

ALCOBAÇA (Monastère d') (Portugal). Ses manuscrits, M. XII, p. 403 à 409.

ALCUIN (Bible d'), M. IX, p. XCII à XCIV.

ALENÇON (Philippe d'), cardinal. Son tombeau à Rome, B. 1877, p. 127 à 129, 160.

ALERIA (Corse). Antiquités et inscriptions, B. 1887, p. 148 à 154. — Bas-relief romain, B. 1887, p. 187, 188. — Inscriptions latines, B. 1887, p. 187. — Tombeau antique, B. 1874, p. 94.

ALESIA, ville de la Gaule. Son emplacement, B. 1865, p. 79 à 82; B. 1866, p. 56; à Alaise, B. 1857, p. 95; B. 1859, p. 179 à 183; B. 1865, p. 79 à 81; à Novalaise, B. 1869, p. 70, 71, 83. — Siège d'Alesia, AC. I, p. 252, 253. — Cf. ALAISE et ALISE-Ste-REINE.

ALESSO (André d'), M. XLIII, p. 105, 110.

—— (Anne d'), femme d'Olivier Lefèvre d'Ormesson. Son épitaphe, M. XLIII, p. 101.

—— Antoine d'), M. XLIII, p. 110.

—— (Famille d'). Ses armoiries, M. XLIII, p. 110, 112 *fig.* — Sa sépulture et ses épitaphes dans l'église des Minimes de Passy, M. XLIII, p. 99 à 106.

—— (Jean d'). Son buste au Musée du Louvre, M. XLIII, p. 95 à 113, *pl.* VIII et *fig.*; M. XLVIII, p. 232, *fig.* — Son tombeau aux Minimes de Passy, M. XLIII, p. 107, *fig.*

—— (Madeleine d'), femme de Pierre Chaillou. Son épitaphe, M. XLIII, p. 100. — Son tombeau, B. 1884, p. 304 à 306.

—— (Pierre d'), M. XLIII, p. 104, 110.

ALET (Ille-et-Vilaine), AC. V, p. 154, 155. — Antiquités et monnaies romaines (Trouvaille d'), AC. IV, p. 342.

ALEXANDRE (Dr). Ouvrage offert, B. 1875, p. 130.

ALEXANDRE III, pape. Bulle pour l'abbaye du Mont-Sion, M. XLVIII, p. 37 à 53.

ALEXANDRE (Saint). Ses reliques, B. 1879, p. 118.

ALEXANDRE LE GRAND, roi de Macédoine. Ses monnaies, AC. I, p. 143.

ALEXANDRE SÉVÈRE, empereur. Ses expéditions contre les Germains, M. I, p. 285.

ALEXANDRIE (Egypte). Bibliothèque incendiée, M. IV, p. 305 à 322. — Inscription grecque en l'honneur de Trajan, B. 1888, p. 120, 121. — Phare détruit en 1303, B. 1867, p. 114.

ALGÉRIE. Antiquités recueillies par M. Poinssot, B. 1881, p. 115 à 119, *fig.* — Mission de L. Renier, AN. 1852, p. 113 à 115.

—— Inscriptions: latines, mentionnant Gordien le père comme légat, B. 1867, p. 60 à 66; latines chrétiennes, B. 1878, p. 131, 132; latines chrétiennes avec la formule *Deo laudes*, B. 1877, p. 202 à 205; latines et néo-puniques, B. 1887, p. 67 à 70. — Monuments mégalithiques, M. XVII, p. XLVII, XLVIII. — Statuette égyptienne (Fragment de), B. 1860, p. 40, 114. — Cf. AFRIQUE, TUNISIE.

ALIÉNOR D'AQUITAINE. — Voy. ELÉONORE.

ALIGNEMENTS. — Voy. CARNAC, SION.

ALISANUS, divinité gauloise, B. 1881, p. 278 à 281.

ALISE-SAINTE-REINE (Côte-d'Or). Identifiée avec *Alesia*, B. 1857, p. 95; B. 1865, p. 81, 82.

—— Inscriptions : française du XVIe siècle, M. XXII, p. 89; gauloise, B. 1882, p. 263; latine, M. XVII, p. LII; latine, au pointillé sur bronze, B. 1883, p. 307, 308. — Instrument de fer, B. 1861, p. 74. — Patte de taureau posée sur un œuf, M. VII, p. 20 à 26. — Voie romaine d'Alise à Sens, M. XII, p. 40 à 46, *pl. I.* — Cf. ALESIA, AUXOIS (Mont), LAUMES (Les).

ALLAINES (Eure-et-Loir). Dolmens, M. II, p. 179, 180, *pl. III, fig. 2* et *3*.

ALLAINES (Somme). Son identification avec le *vicus Helena*, B. 1864, p. 111 à 113; B. 1878, p. 231; B. 1879, p. 165, 166; B. 1880, p. 92, 93.

Allard (Paul). Candidat, B. 1879, p. 212. — Correspondant, B. 1879, p. 276. — Lettre de remerciement, B. 1879, p. 285.

—— Ouvrages offerts, B. 1879, p. 212.

—— Coupe en terre cuite rouge avec marque de potier et graffite, B. 1884, p. 87, 88, *fig.*

ALLEAUME (Manche). Sur l'emplacement d'*Alauna*, M. IV, p. 264 à 276.

ALLÉES COUVERTES, dans le centre de la France, B. 1881, p. 191, 192. — Cf. BERTINIÈRE (La), CONFLANS-SAINTE-HONORINE, EPONE, PLOUHARNEL, PRESLE.

ALLÉGORIES EUCHARISTIQUES, M. XXXIX, p. 73 à 86.

ALLEMAGNE. Forêts, M. XIX, p. 385 à 389. — Peintres verriers, M. XL, p. 5 à 10, 47 à 50.

ALLEMANDE (Langue). Analogies avec le celto-breton, AC. IV, p. 440 à 446.

ALLENC (Lozère). Autel antique avec inscription latine, B. 1880, p. 190; B. 1881, p. 113.

ALLERY (Somme). Tombeau en pierre, M. XVIII, p. XXV.

ALLIA (Bataille de l'). Son emplacement. B. 1860, p. 87 à 89.

ALLICHAMPS (Cher). Borne milliaire, AN. 1850, p. 239, 240; B. 1878, p. 234 à 239.

ALLIER (Département de l'). Bronzes antiques, B. 1864, p. 69.

ALLIÈS (Cantal). Épée de bronze, M. XLIII, p. 61.

Allmer (A.). Candidat, B. 1860, p. 158. — Correspondant, B. 1861, p. 42.

—— Communications diverses, B. 1865, p. 46, 68, 93; B. 1869, p. 113, 116. — Ouvrages offerts, B. 1858, p. 142; B. 1878, p. 141; B. 1879, p. 158; B. 1881, p. 206; B. 1882, p. 259, 290; B. 1883, p. 95.

—— Borne milliaire trouvée à Andance, B. 1868, p. 133, 134. — Inscription bilingue en vers grecs et en prose latine trouvée à Genay, B. 1868, p. 52 à 56. — Inscription découverte à Hyères, B. 1865, p. 37. — Inscription grecque et bague provenant de Sicile, B. 1864, p. 48; B. 1865, p. 183, 184. — Inscription latine à Chadoz, B. 1862, p. 100, 101. — Inscription latine trouvée à Genay (épitaphe d'un marchand syriaque), B. 1863, p. 173; M. XXVIII, p. 1 à 19. — Inscription latine chrétienne

trouvée dans le Rhône, B. 1866, p. 64, 65. — Inscription taurobolique trouvée à Valence, B. 1867, p. 52, 70 à 73; B. 1868, p. 56, 57. — Inscriptions antiques et chrétiennes, sépultures trouvées dans l'église Saint-Pierre à Vienne, B. 1860, p. 158 à 160, *pl.* — Inscriptions latines trouvées à Lyon, B. 1864, p. 41, 43, 44, 141; B. 1865, p. 105, 106, 154 à 167; B. 1870, p. 100, 102 à 106, 116 à 118. — Médaillon de pierre représentant la Ferronnière, au musée de Vienne, B. 1868, p. 67, 68. — Mosaïque romaine représentant Admète et Alceste, trouvée à Nimes, B. 1884, p. 81. — Mosaïque romaine de Sainte-Colombe, B. 1862, p. 103 à 106. — Mosaïques romaines trouvées à Vienne, B. 1863, p. 49, 50; B. 1867, p. 173 à 175. — Statuettes d'Hercule et de Mercure et antiquités diverses trouvées à Vienne, B. 1866, p. 99 à 104, 117. — Substructions romaines découvertes à Vienne, B. 1861, p. 70 à 72.

ALLOBRIGES, peuple germanique, différent des Allobroges, B. 1869, p. 83; M. XXXI, p. 147 à 159.

ALLOBROG., dans une inscription latine, B. 1880, p. 190, 196.

ALLOBROGES, peuple de la Gaule, B. 1882, p. 343. — Différent des Allobriges, B. 1869, p. 83; M. XXXI, p. 147 à 159. — Mentionné dans une inscription latine, B. 1878, p. 70.

ALLOBROX. Signification de ce nom, B. 1880, p. 194 à 196.

ALLONNE (Les Moitiers d'). — Voy. MOITIERS D'ALLONNE (Les).

ALLONNES (Eure-et-Loir). Prétendu peulvan dit Pierre de l'Orme, M. II, p. 177, 178.

ALLONVILLE (Le comte d'). Favorise la recherche des antiquités dans la Somme, M. VII, p. CLVIII. — Ouvrage offert, M. IX, p. 400.

Allou (Charles-Nicolas). Correspondant, M. V, p. CXLI. — Membre résidant, M. XI, p. XXVI. — Archiviste-bibliothécaire, M. XI, p. 441. — Secrétaire-adjoint, M. XI, p. II, 441. — Secrétaire, M. XI, p. 441. — 2e vice-président, M. XIII, p. 497. — 1er vice-président, M. XIV, p 393. — Président, M. XV, p. 508. — Membre honoraire, M. XVIII, p. XXX. — Sa mort, M. XVIII, p. XXX. — Notice biographique, M. XVIII, p. XXXII à XXXVII.

—— Communications, M. VII, p. CLXIV; M. X, p. XXIV; M. XI, p. XXIII; M. XIV, p. LXXXIV; M. XV, p. XXXIX, LXXIII. — Ouvrages offerts, M V, p. LV; M. IX, p. 398; M. XIII, p. 488. — Rapports, M. X, p. I à XIV, XXIV; M. XI, p. V; M. XII, p. I à XL.

—— Bannière de Jeanne d'Arc, M. XII, p. XXVIII, XXIX. — Boucliers-écus au moyen âge, M. XIII, p. 285 à 345, *pl. IV* et *V*. — Carte archéolog. du départ. de la Haute-Vienne, M. X, p. XI. — Casques du moyen âge, M. X, p. 287 à 357, *pl. III* et *IV*; M. XI, p. 157 à 234, *pl. VII* et *VIII*. — Constructions et monnaies romaines à Mont-Levic, M. XV, p. XXXI. — Eglise de l'ancien prieuré de Solesmes et monuments de sculptures désignés sous le nom de saints de Solesmes, M. XII, p. 277 à 303. — Hauberts, cottes de mailles, cuirasses, M. XIV, p. 270 à 339, *pl. VII* et *VIII*. — Lettres autographes de divers personnages, M. X, p. XI. —

Lieu où périt Jean Chandos, M. XV, p. XLV, XLVI. — — Manuscrits de Limoges, M. XIV, p. 2. — Mosaïque de l'abbaye de Tintern, M. XV, p. XXX. — Notice sur la vie et les travaux d'Alex. Lenoir, M. XVI, p. V à XXVI. — Peinture sur verre de Limoges, M. XI, p. 282 à 284, *pl.* III. — Rapports sur les travaux de la Soc. des Antiquaires pendant l'année 1837, M. X, p. I à XV; pendant l'année 1838, M. XII, p. I à XI. — Relation du passage de Charles VII à Limoges en 1438, M. XI, p. 337 à 373. — Ruines du palais des Thermes à Paris, M. XI, p. XVII, XVIII. — Vase contenant le cœur de Duguesclin, M. XV, p. LXI. — Verrière de Saint-Martial de Limoges, M. X, p. VIII, IX.

ALLOUE. Sens de ce mot, M. XIX, p. 58, 59.

ALLOUVILLE (Seine-Inférieure). Chêne ancien, M. VII, p. CXXXI, CXXXII; M. XIX, p. 352.

ALLUETS-LE-ROI (Seine-et-Oise). Histoire et privilèges, M. III, p. 476 à 501.

ALLUYES (Eure-et-Loir). Bailli de Carême-prenant, AC. IV, p. 426 à 428. — Dolmens et pierre fichée, M. I, p. 4 à 8. — Sépultures, AC. IV, p. 424 à 426. — Tour, M. I, p. 6, 7.

ALLY (Cantal). Châsse, B. 1887, p. 270.

ALMENAR (Raymond Mora de), auteur d'un recueil de fueros du royaume de Valence, M. VI, p. 380.

ALOADES, divinités grecques, M. XXII, p. 513.

ALONSO. — Voy. ALPHONSE.

ALPES. Invasions des Sarrasins, M. XVIII, p. XXVIII, 9 à 22, 220 à 246. — Mythologie des Alpes, AC. V, p. 189 à 207. — Refuges gaulois sur les sommets des Alpes, B. 1868, p. 125, 126; B. 1869, p. 89; M. XXXIII, p. 133 à 162. — Troubadours des Alpes (Le dernier), M. I, p. 172 à 184.

ALPES-MARITIMES (Département des). Monuments antiques, M. XXI, p. 296 à 308, *pl.* V. — Voie romaine dite *Via Aurelia* ou *Via Julia Augusta*, M. XX, p. 123 à 126.

ALPHABET celtibérien, AC. II, p. 253 à 283, 307 à 356, *pl.* I; AC. II, p. 359 à 361; AC. III, p. 85 à 117, 291 à 304, 412 à 428; AC. IV, p. 485 à 497, 503, 504, *pl.* V; M. V, p. 79 à 81. — Cyrillien, AC. II, p. 31. — Égyptien; caractère représentant l'or, M. XXII, p. 176 à 179, *fig.* — Etrusque, AC. III, p. 421, 422. — Grec, AC. III, p. 420, 421. — Latin, AC. III, p. 423. — Phénicien, introduit en Grèce, M. XXII, p. 335, 336. — Punique, AC. III, p. 425. — Russe, AC. I, p. 362 à 373. — Tardétain, AC. IV, p. 485, 497 à 504, *pl.* V. — Universel, AC. I, p. 123, 124. — Cf. ECRITURE.

ALPHONSE (D'). Communications, M. VI, p. 517 à 519.

ALPHONSE I, roi d'Aragon. Son décret relatif à la trêve de Dieu, M. VI, p. 405.

ALPHONSE III, roi d'Aragon. Son goût pour les lettres, M. VI, p. 335.

ALPHONSE V, roi d'Aragon. Fait achever la traduction des constitutions de Catalogne en catalan, M. VI, p. 344.

ALPHONSE LE SAGE, de Castille. Privilège pour les marchands catalans établis à Séville, M. VI, p. 407, 408.

ALPHONSE LE MAGNANIME, roi des Deux-Siciles. Anneau avec son nom, M. XLIII, p. 26.

ALPHONSE DE PORTUGAL, comte de Boulogne, M. XXXI, p. 212 à 216.

ALPINUS (Saint), archevêque de Lyon. Sa sépulture, B. 1879, p. 117.

ALPOT (Jean), orfèvre, B. 1886, p. 111 à 113.

ALSACE. Bibliothèque alsacienne à Paris (Projet d'une), B. 1871, p. 8, 10, 11, 16. — Châteaux-forts en Alsace, M. XIII, p. 252 à 263. — Haute Alsace : assignée à Arioviste, M. V, p. 138 à 146, 156 à 162; faisait partie de la Séquanie, M. V, p. 128 à 138.

ALSACE (Gérard d'), B. 1882, p. 122.

ALSEGAUDIA VICO. Tiers de sou à cette légende, B. 1865, p. 69 à 76, *fig.*

ALTAVA, ville antique (Algérie). Inscription latine en l'honneur d'Elagabale trouvée dans les ruines, B. 1888, p. 182 à 184.

ALTE-BURG (Refuge de l'), près Bülach (Suisse), M. XXXIII, p. 136, 137, *pl. III.*

ALTKIRCH (Haut-Rhin). Patois : traduction de la parabole de l'Enfant prodigue, M. VI, p. 475.

ALTORF, près Juliers. Inscription dédiée aux *Matronæ Hamavehæ*, AC. I, p, 222.

ALTRIER (Cant. d'Echternach, Luxembourg). Antiquités et monnaies romaines (Trouvailles d'), M. I, p. 307 à 310.

ALVAREZ (Anïbal). Ouvrage offert, B. 1862, p. 134.

ALVIN. Ouvrage offert, B. 1858, p. 111.

AMAGETOBRIA, ville de la Gaule. Son emplacement, AC. IV, p. 173 à 216.

AMALFI (Italie). Corps de saint André et autres reliques apportés de Constantinople, M. XXXVI, p. 126 à 128, 194, 195, 204, 205. — Cf. MATTEO d'Amalfi.

AMALFI (Duché d'), dot d'une fille de Ferdinand d'Aragon, M. XLIII, p. 28.

Amanton (Claude-Nicolas). Correspondant, M. X, p. XIV.

—— Communication, M. X, p. IX, X. — Ouvrages offerts, M. X, p. 486, 487.

AMAOUS, pagus de la Gaule, AC. IV, p. 186, 187.

AMAS de pierres, marquant des lieux de sépultures, B. 1886, p. 87, 88.

AMASIA, anc. ville du Pont. Tombeaux antiques, B. 1868, p. 72, 73.

AMATHONTE (Chypre). Sarcophage antique, B. 1875, p. 135, 136.

AMAZONE blessée, statue du Musée du Louvre, B. 1888, p. 286 à 288.

AMBARRES, peuple de la Gaule. Son territoire, M. XVIII, p. 371 à 374.

AMBASSADEURS Suisses en France. Récit de leur voyage en 1557, B. 1865, p. 83 à 86.

AMBENAY (Eure). Monnaies romaines (Trouvaille de), M. XII, p. VII.

AMBOISE (Indre-et-Loire). Citerne trouvée aux environs, M. III, p. 50 — Forêt M. XIX, p. 350. — Greniers dits de César, M. VIII, p. 477. — Hôtel-Dieu, M. XXI, p. 236. — Mariage du Dauphin avec Marguerite d'Autriche, M. XI, p. 276 à 281. — Seigneurs d'Amboise; leur généalogie

p. 152; B. 1885, p. 102, 103, 316. — En forme de pied, B. 1884, p. 225, 226.

Amwiller, près Wachlendorf. Monument dédié aux *Matronæ Vacallinehæ*, AC. I, p. 220.

Amymone, sur une situle étrusque, B. 1881, p. 276.

Amyot (Jacques). Epitaphe d'une de ses tantes et sa généalogie, B. 1859, p. 78 à 80.

An, roi d'Egypte de la XIIIe ou XIVe dynastie (Scarabée d'), B. 1858, p. 121 à 125.

Anaclet II. Son nom au palais de Latran, M. XLIX, p. 197 à 206.

Anagnutes, peuple gaulois. Sa situation, AC. III, p. 135, 144.

Anagrammes du XVIe siècle, B. 1877, p. 49 à 51.

Anahid ou Anaitis, divinité arménienne, M. II, p. 291 à 293; M. XXXVIII, p. 154 à 158.

Anans (près Seurre). Mosaïque, M. I, p. 283

Anargyres. — Voy. Cosme et Damien (Saints).

Anastase, empereur. Ses monnaies, AN. 1853, p. 146, 147, 150, 151. — Tiers de sol trouvé dans un tombeau mérovingien, B. 1869, p. 143.

Anastase IV, pape. Son nom dans une inscription du palais de Latran, M. XLIX, p. 200 à 202, 204, 205

Anastase de Perse (Saint). Son corps à Venise, M. XXXVI, p. 198.

Anchin (Nord). Reliques rapportées de Constantinople, M. XXXVI, p. 186 à 189.

Ancile, bouclier romain, M. XIII, p. 290.

Ancize (Saint-Rigaud-d'), abbaye clunisienne du diocèse de Mâcon, M. XIX, p. 86.

Ancona (Amilcare). Ouvrages offerts, B. 1886, p. 234; B. 1889, p. 218.

Ancre antique en plomb, B. 1880, p. 85, 86, *fig.*

Ancre (Le maréchal d'). Chanson hollandaise illustrée, sur son meurtre, M. XXXVI, p. 259 à 268, *pl. III.*

Ancy (Aisne). Fouilles de M. F. Moreau, B. 1888, p. 116, 117.

Ancyre. Inscriptions latines, B. 1869, p. 83 à 88.

And, préfixe gaulois, M. XIX, p. 26, 27.

Andaine (Forêt d'), M. II, p. 30, 31; M. XIX, p. 326.

Andance (Ardèche) Milliaire romain, B. 1868, p. 133, 134.

Adecamulum, ville des Lemovices. Etymologie de son nom, M. XIX, p. 26.

Andegavi, peuple gaulois, AC. IV, p. 387.

Andelot (Algérie). Inscription latine, B. 1876, p. 87; B. 1878, p. 191.

Anderitum, ville de la Gaule. Sa position, M. VII, p. 104, 105, 108 à 113.

Andernach (Prusse rhénane). Inscription votive à Hercule *Saxanus*. M. VII, p. 56. — Sépulture d'un chef barbare trouvée en 1174, B. 1868, p. 95, 96.

Andes, peuple gaulois, AC. I, p. 251.

Andillé (Vienne). Chambre souterraine, M. III, p. 43.

Andoche (Saint). Sa Passion, M. L, p. 400 à 411.

Andon (Alpes Maritimes). Milliaires romains, M. XLVIII, p. 313 à 315.

André. Correspondant, M. IX, p. LXXVI.

—— Communication, M. IX, p. XII. — Ouvrages offerts, B. 1864, p. 75; B. 1865, p. 186; B. 1868, p. 83, 144; B 1869, p. 154; B. 1870, p. 163; B. 1873, p. 102; B. 1877. p. 76, 139; M. IX. p. 405; M. X, p. 484; M. XIII, p. 486; M. XIV, p. XXVIII, XXIX, LVIII, 384.

—— Lieu de la bataille gagnée par Charles Martel sur les Arabes, M. VIII, p. 476.

ANDRÉ (Bernard), évêque de Lectoure. Son sceau, M. XXX, p. 172, 173, *pl. III, fig. 10*.

ANDRÉ (Saint), AC. II, p. 150, 151.

—— Sa croix, à Reims, M. XXXVI, p. 196. — Croix reliquaire à Saint-Maurice d'Agaune, M XXXII, p. 113 à 115.

—— Reliques, M. XXXVI, p. 43, 89; à Amalfi, M. XXXVI, p. 126 à 128, 194; à Beauvais, M. XXXVI, p. 200; à Bourges, M. XXIV, p. 205; à Halberstadt, M. XXXVI, p. 192; à Paris, M. XXXVI, p. 194; à Soissons, M. XXXVI, p. 196; à Vergy, M. XXXVI, p. 206.

—— Statuette en bois, flamande, B. 1885, p. 285, 288 *fig.*

ANDRÉ de Ryneck. Son armorial, M. XXXIX, p. 1 à 3. — Sa chronique messine, B. 1864, p. 82 à 85.

ANDREAS, préchantre (*princeps cantorum*) de l'église de *Myrtilis*. Son épitaphe, B. 1882, p. 217.

ANDRINOPLE. Inscriptions grecques recueillies aux environs, B. 1868, p. 74 à 82.

ANDROGYNES (Figures), sur les bas-reliefs du Donon, M. XII, p. 12 à 19.

ANDROMÈDE, AC. II, p. 4, 15.

ANE D'OR (L'), roman d'Apulée, M. XIX, p. 197 à 199, 215. — Son influence sur la littérature du moyen âge, M. I, p. 400 à 407. — Cf. APULÉE.

ANÉRAN-CAMORS (Hautes-Pyrénées). Inscription romaine dans le mur de l'église, B. 1880, p. 160, 161.

ANET (Château d') (Eure-et-Loir). Description et histoire, AC. V, p. 498 à 516.

—— Bas-relief représentant l'adoration des Mages, provenant de la chapelle, B. 1876, p. 198. — Boiseries en provenant, B. 1876, p. 197. — Débris du château au Musée des Monuments français, AC. I, p. 146, 194. — Emaux en provenant, B. 1870, p. 158, 159; M. XVII, p. LXXIII.

ANGELICO (Fra). Son portrait, B. 1879, p. 254.

ANGERS (Maine-et-Loire). Amphithéâtre romain, AC. II, p. 203; M. III, p. 223 à 227. — Anse d'amphore avec nom de potier, B. 1879, p. 268. — Antiquités romaines, M. III, p. 41, 42, 232 à 234. — Capitole, M. III, p. 227, 228. — Cimetières : de la place du Ralliement, B. 1880, p. 64 à 66, *fig.*; Saint-Julien, M. III, p. 237, 238. — Comtes. Voy. ROLAND. — Dolmen dit Pierre Césée, AC. II, p. 195, 196. — Eglises : Cathédrale, rétable de l'ordre du Croissant, M. XV, p. 378; Saint-Maurice, tapisserie de l'Apocalypse, M. XXXVIII, p. 42 à 66. — Evêques. Voy. AUBIN (Saint), RAGOBERT. — Inscriptions romaines, M. III, p. 233, 236 à 238. — Livre d'Heures manuscrit à l'usage d'Angers, B. 1889, p. 160. — Monnaies : diverses, B. 1880, p. 66; gauloises (trouvaille de), M.

[illegible] XXI; romaines [illegible] M. III, p. [illegible] romaine, M. [illegible] 222, 234, 235. — [illegible] M. III, p. 239; objets [illegible] S. 1883, p. 269; [illegible] de Mercure signée [illegible] M. XXXVII, p. 98 à [illegible] — Poignard en bronze, [illegible] p. 269. — Poteries [illegible] B. 1880, p. 63 à [illegible] — Procès de sorcelle- [illegible] M. XIX, p. 250. — Reliques [illegible] de Constantinople, [illegible] XXXVI, p. 146, 147, 196, [illegible] — Statuette de Mercure, [illegible] p. 118; cf. Musée. — [illegible] ctions antiques sur la [illegible] du Ralliement, B. 1879, [illegible] — Thermes antiques, [illegible] III, p. 228, 229. — Univer- [illegible] B. 1876, p. 99, 100. — [illegible] antique, M. III, p. 239. — Voies romaines, M. III, p. 229, 230. — Cf. Julio-magus.

Anges. Statuettes en bronze du XVe siècle B. 1889, p. 82.

Anghiari (La bataille d'), par Léonard de Vinci, B. 1889, p. 82.

Angicourt (Pierre d'), architecte, B. 1887, p. 125.

Anglès (Forêt de l'), M. XIX, p. 348.

Angleterre. Inscriptions latines trouvées dans la ligne de défense entre l'Angleterre et l'Ecosse, AN. 1852, p. 161 à 164. — Muraille romaine entre l'embouchure de la Tyne et le golfe de Solway, AN. 1852, p. 157 à 164. — Peintres verriers, M. XL, p. 31 à 35, 61, 62. — Pierres branlantes, M. XII, p. 77 à 80. — Cf. Bibliothécaires, Grande-Bretagne.

Angon mérovingien, B. 1878, p. 192.

Angora. — Voy. Ancyre.

Angoulême (Charente). Ses libertés communales, AC. I, p. 342.

Angoulême (Charles d'), père de François Ier. Son portrait, B. 1889, p. 165.

Angoulême (Jacques d'), sculpteur, B. 1887, p. 143.

Anguipède (Monstre) foulé aux pieds par un cavalier, B. 1879, p. 63, 70, 71, 73 à 75, 80 à 85, *fig.*; B. 1886, p. 139 à 144; B. 1887, p. 139, 140; B. 1888, p. 106.

Anières (Oise). Coupes en argent, M. IX, p. LXXXVI.

Animaux. Procès contre des animaux, AN. 1848, p. 118; M. III, p. 111; M. VIII, p. 403 à 450; M. XVII, p. LXXI. — Animaux sauvages donnés à Louis XI par le roi de Portugal, M. XVIII, p. 470, 482.

—— Figurés : sur des objets de l'âge du bronze, B. 1887, p. 194 à 196, *pl.* et *fig.*; sur des objets de l'époque gauloise, M. XLVI, p. 112 à 121, *fig.* — Combats d'animaux sur un vase en bronze, B. 1885, p. 199.

Anjou. Inscriptions romaines, M. III, p. 233 à 239. — Monuments mégalithiques, M. III, p. 214 à 219. — Monuments romains, M. III, p. 219 à 241. — Sépultures et tombeaux, M. III, p. 233 à 238.

Anjou (Charles d'), comte du Maine. Ses portraits, B. 1887, p. 121.

Anjou (Charles d'), roi de Sicile. Chanson composée par ce prince, M. XII, p. 311, 312. — Sa préférence pour la langue catalane, M. VI, p. 318, 319. — Sa statue au Capitole, à Rome, B. 1886, p. 185, 190, 191.

Anjou (Louis II d'). Son portrait, B. 1886, p. 85, 235.

Anjouy (château d') (Cantal). Ses archives, B. 1882, p. 207.

Anla (Hautes-Pyrénées). Autels avec inscriptions latines, B. 1880, p. 221, 222.

Anna Lena. Son buste en bronze au Bargello, B. 1882, p. 164.

Anne. — Voy. Beaujeu (Anne de France, dame de), Bourgogne, Bretagne, Comnène, Montmorency.

Anne (Sainte). Son chef à Chartres, M. XXXVI, p. 200. — Sa fête, AC. II, p. 163, 165; AC. III, p. 436. — Figurée sur une miniature de Jean Fouquet, B. 1881, p. 79, 80, *pl. I.* — Scènes de sa vie sur des vitraux, B. 1882, p. 270, 271.

Anneaux. Antiques, B. 1882, p. 314; M. III, p. 240; en bronze, B. 1858, p. 97 à 99; B. 1874, p. 98; M. XXXIV, p. 290, *pl. IV, fig. 1*; en bronze, avec chaton gravé, B. 1880, p. 155; en fer, B. 1882, p. 139, 140; M. XXXV, p. 94, *pl. VI, fig. 1* et 2; avec inscriptions, B. 1883, p. 261 à 267, 323; B. 1884, p. 76, 186; M. III, p. 265; en or, B. 1874, p. 98; signes de distinction militaire, B. 1858, p. 99.

—— Byzantins, en or, B. 1880, p. 165, 166, *fig.*

—— Cardinalices et d'investiture, B. 1880, p. 100, 101, *fig.*; M. XLIII, p. 24 à 35, *fig.*

—— A enroulements, M. XXXIV, p. 345 à 347.

—— Gaulois : en bronze, de cheville, B. 1886, p. 77, 78; en or, B. 1880, p. 239 à 241.

—— De Jeanne d'Arc, M. XXX, p. 82 à 97.

—— Mérovingiens : en argent, avec monogramme, B. 1882, p. 314; sigillaires, B. 1863, p. 115; B. 1864, p. 59 à 69; B. 1887, p. 127, 128, *fig.*; M. XXVII, p. 186 à 202 *fig.*

—— Monnaies, B. 1878, p. 69.

—— Du moyen âge, en or, avec inscription française, B. 1883, p. 259, *fig.*

—— De Pierre Mocenigo, B. 1880, p. 99, *fig.*

—— En pierres de couleur, B. 1885, p. 174, 175.

—— Préhistoriques, en bronze et en étain, dans les stations lacustres, B. 1872, p. 57.

—— De saint Maurice, au trésor de Saint-Maurice, M. XXXII, p. 115, 116.

—— Sigillaires, AN. 1852, p. 105; B. 1862, p. 76. Cf. Mérovingiens (Anneaux). — Cf. Bagues.

Annecy (Haute-Savoie). Monnaies romaines (Trouvailles de), B. 1867, p. 173; B. 1868, p. 58. — Statues, têtes en bronze et autres antiquités romaines, B. 1867, p. 173; B. 1868, p. 69.

Année. Commencement de l'année, au moyen âge, AC. II, p. 156, 384, 390; M. VI, p. 294 à 296.

—— Année bissextile, mentionnée dans une inscription latine, AN. 1854, p. 173.

Annemond (Saint), ou Chamont, évêque de Lyon. — Voy. Chamont (Saint).

Annibal. Passage des Alpes, B. 1883, p. 271. — Passage du Rhône, B. 1873, p. 164.

Anniser, marque de potier sur des lampes romaines, B. 1883, p. 60, 61.

Annius Afrinus (M.), proconsul de Galatie, B. 1886, p. 220.

Annonce [illegible] pres [illegible] [illegible] quites et mode [illegible] p [illegible] M. I, p. 283.

Anneau (Aisne). [illegible] mains, B. 1868, p. [illegible]

Annibal (Arnaud d'), [illegible] Paton, traduction [illegible] fabule de l'Enfant [illegible] M. VI, p. 316.

Annonciation [illegible] II, p. 284, 285.

Annonciation. [illegible] M. XXI, p. 158 à 172 [illegible] fig. I. — [illegible] l'école flamande [illegible] p. 281, 284, fig. [illegible] chapiteau de [illegible] Loire. M. XXIII, p. [illegible] pl. IV. — Sur un médaillon de la Renaissance provenant de Crémone. M. XLV, p. 254 à 256, pl. I. — Sur une plaque émaillée du XIIIe siècle. B. 1878, p. 142. — Sur une plaque d'or byzantine. B. 1883, p. 126, pl. II. — Sculptures du XIVe siècle. M. XLVIII, p. 271, 273, fig.

Announa (Algérie). Inscription latine. M. XXII, p. 30. — Sculptures phéniciennes. AN. 1850, p. 95, 96.

Anousvara, dans les écritures grecque et latine, M. XXI, p. 370 à 373.

Anse (Rhône). Identifié avec Asa Paulini, M. XVIII, p. 435 à 441, 452.

Antiquités romaines, M. XVIII, p. 452. — Camp romain, M. XVIII, p. 452 à 454. — Inscription latine, B. 1880, p. 289, 290.

Anthroponymes avec noms d'hommes grecs, B. 1863, p. 198; B. 1866, p. 54 à 56.

Antelami (Benoît), architecte du baptistère de Parme, M. XXII, p. 280, 282, 310.

[illegible] M. [illegible]

[illegible] M. [illegible]

[illegible] M. [illegible]

[illegible] Inscriptions grecques [illegible] B. 186[illegible], p. [illegible]

Antibes (Alpes-Maritimes). Inscription grecque de Terpon. M. XXXV, p. 99 à 119, fig. — Inscription latine. M. XX, p. 5[illegible]. — Cf. Antipolis.

Antigny (Vienne). Inscriptions chrétiennes. B. 1885, p. 88, 2[illegible] à 216, fig. — Tour du cimetière. M. V, p. LXXXI à LXXXIV.

Antioche (Syrie). Principauté d'Antioche au XIIe siècle. B. 1878, p. 123 à 125. — Sépultures aux environs. B. 1882, p. 140. — Cf. Bohemond IV.

Antiochus (Saint), archevêque de Lyon. Sa sépulture, B. 1879, p. 117.

Antiphonaire du XVe siècle. B. 1889, p. 157.

Antipolis. Pierre sacrée d'Antipolis. M. XXXV, p. 99 à 119, fig. — Cf. Antibes.

Antobroges, même peuple que les Nitiobriges, M. II, p. 369.

Antoine (Saint). Apparition d'un hippocentaure et d'un faune à saint Antoine, M. XIX, p. 216 à 219. — Sa fête, AC. II, p. 162. — Ses représentations, AC. II, p. 163. — Ses reliques : à Cologne, M. XL, p. 142; à Gembloux, M. XXXVI, p. 196; son bras, à Bruges, M. XXXVI, p. 202.

Antoing (Isabeau d'), B. 1882, p. 343.

ANTONIN le Pieux, empereur. Monnaies d'argent, à son nom, B. 1878, p. 152.

ANTONIN (Itinéraire d'). Rectification, B. 1884, p. 139, 140.

ANTONINA. Ouvrage offert, B. 1888, p. 289.

ANTONINS (Frères), ordre religieux, M. II, p. 390, 391.

ANTRE (Jura). Triens mérovingien frappé à Antre, B. 1883, p. 174, 198, *fig.*

ANTRE (Lac d'). Inscription des *Milites Niliaci* trouvée sur les bords, B. 1865, p. 132 à 139; M. VIII, p. 310.

ANTREUL (Nord). Sépulture de Louis Ladron de Guévara, M. VII, p. CXXXVII à CXXXIX.

ANTROS (Ile d'), à l'embouchure de la Garonne, B. 1875, p. 117.

ANUBIS, dieu égyptien, AC. II, p. 14. — Perçant un dragon de sa lance, AC. II, p. 11, 12.

ANULARIUM, signifiant *frais de voyage*, M. XXI, p. 100 à 102

ANVERS (Belgique). Géant d'Anvers et rapport de cette tradition avec le nom de cette ville, M. I, p. 390 à 396, *pl. II.* — Imprimerie (Origines de l'), B. 1860, p. 35, 36. — Monument et inscription en l'honneur de la déesse *Sandraudiga*, M. I, p. 438 à 440. — Peintres verriers, M. XL, p. 22.

ANY-MARTIN-RIEUX (Aisne). Inscription latine trouvée au lieu dit Le Fort, B. 1889, p. 84 à 86.

AOIVIS (Monnaie mérov. à la légende), M. XII, p. 30.

AOSTE (Italie). Arc de triomphe romain, M. XX, p. 70. — Inscription latine, M. III, p. 529. — Relique rapportée de Constantinople, M. XXXVI, p. 204, 205.

AOÛT. Fêtes de ce mois, AC. IV, p. 46 à 52.

APAMÉE (Archevêques d'). — Voy. PIERRE.

APHRODITE, déesse, M. XXII, p. 426, 427. — Sur un char traîné par deux griffons, B. 1878, p. 193. — Son cortège, sur un vase attique, B. 1882, p. 307. — Pierre d'Antibes consacrée à Aphrodite, M. XXXV, p. 99 à 119, *fig.* — Cf. ADONIS, VÉNUS.

APIS, bœuf sacré des Egyptiens. Son culte, M. I, p. 139 à 143. — Surmonté du scarabée sur un bas-relief égyptien, M. XLIII, p. 83.

APLANOS, devise des Montmorency, AC. I, p. 195.

APOBATES grecs, B. 1887, p. 269.

APOCALYPSE. Manuscrit de Charles V, dit de l'Apocalypse, M. XXXVIII, p. 47. — Tapisserie de l'Apocalypse à Angers; son auteur, M. XXXVIII, p. 42 à 66.

APOLLON, AC. II, p. 11; M. XXII, p. 433 à 441, 443, 444. — *Ptoïeus*, B. 1881, p. 300, 301. — *Vindonnus*, M. XLIX, p. 207 à 219, *pl. XIX* et *fig.* — Cf. ABELLIO, BELENUS.

—— Autels, AC. I, p. 387; B. 1872, p. 63; M. XXVI, p. 10, 29 à 32.

—— Culte : dans la doctrine des Mystères, B. 1881, p. 264; en Gaule, M. I, p. 111; en Provence, M. I, p. 86 à 89. — Ses rapports avec le loup, M. XIX, p. 199, 200. — Cf. THIASOTES.

—— Inscriptions votives, AN. 1851, p. 123; B. 1880, p. 254

M. V, p. XXIII. — Tablette votive, B. 1886, p. 259.

—— Monuments figurés. Bas-reliefs, B. 1882, p. 249; M. XVI, p. 98. — Buste, poids de balance romaine, B. 1881, p. 118, *fig.* — Coiffé du pétase, B. 1880, p. 269. — Figuré sur une lampe romaine, B. 1888, p. 279. — Statue du XVIe siècle, B. 1874, p. 87, 88. — Statues antiques : du Belvédère, AC. I, p. 305, 306; de Lillebonne, AN. 1854, p. 150; AN. 1855, p. 98, 99; M. VII, p. LXXVIII à LXXX. — Statuettes antiques en bronze, B. 1872, p. 84; B. 1880, p. 147; B. 1885, p. 207. — Tête archaïque en marbre, B. 1882, p. 307. — Type monétaire : de Cnide, M. XX, p. 416 à 419; de Marseille, M. VII, p. XC.

Apollon et Marsyas, figurés : sur un bas-relief du théâtre d'Arles, M. VII, p. 228 à 230; M. XIII, p. 97, 98; sur des pierres gravées, B. 1888, p. 177.

Apollon et les Muses, sur un sarcophage, M. XXVII, p. 169 à 185, *pl. II.*

—— Temples : à Auch, M. XIII, p. 181 à 196; à Autun, M. XV, p. 264 à 266; à Auxerre, M. XI, p. 67 à 75, *pl. V.* — Cf. DELPHES.

APOLLON, nom du roi de pique, M. XVI, p. 327, *pl. VII.*

APOLLONIE (Epire). — Voy. POIANI.

APOLLONIE (Illyrie). Monnaie grecque frappée à Apollonie, B. 1885, p. 315, 316, *fig.*

APOLLONIE (Sainte). Son reliquaire au trésor de Saint-Maurice, M. XXXII, p. 102 à 104.

APOLLONIUS, grammairien grec, M. VI, p. XIX, XX.

APOTRES (Les). Figurés : sur un bas-relief provenant de Saint-Père de Chartres, B. 1876, p. 198; sur les calvaires, M. XLIII, p. 116; sur une miniature du XVe siècle, M. XLVI, p. 51; sur une tapisserie du XVIe siècle, B. 1879, p. 263. — Reliques : à Halberstadt, M. XXXVI, p. 190; à Longpré-les-Corps-saints, M. XXXVI, p. 200.

APPARITIONS. De l'ange : aux bergers, M. XXI, p. 157 à 160, *pl. III, fig. 4*; aux saintes femmes, M, XXI, p. 201 à 203, *pl. IV, fig. 29.* — Du Christ : à ses disciples, M. XXI, p. 206, *pl. IV, fig. 33*; à sainte Madeleine, M. XXI, p. 203, 204, *pl. IV, fig. 30*; à saint Thomas, M. XXI, p. 206, 207, *pl. IV, fig. 34.*

APPARITORES, M. XVIII, p. 265.

APPLIQUE en bronze grecque, B. 1879, p. 156.

APPOIGNY (Yonne). Eglise, M. X, p. 151, 152. — Pierre de saint Martin aux environs, B. 1868, p. 106.

APREMONT (Haute-Saône). Bijoux en or et autres objets provenant du tumulus, B. 1880, p. 194.

APREMONT (Henri d'), évêque de Verdun, M. XXXIX, p. 13.

APREMONT (Savoie). Fouilles d'un tumulus, B. 1879, p. 270.

APREMONT (Seigneurs d'), de la famille des Barres, M. XX, p. 267, 268.

APRICIANI. Statue dite d'Apriciani, B. 1887, p. 150, 151, 216.

APT (Vaucluse). Autel conservé à la cathédrale, B. 1882, p. 190. — Inscription latine métrique trouvée aux environs, B. 1889, p. 229.

APULÉE. Son séjour aux Eaux Persiennes, B. 1857, p. 136 à 138. — Cf. ANE D'OR (L').

AQUÆ APOLLINARES (Vase trouvé dans les), B. 1862, p. 44.

AQUÆ SEGESTÆ. Identifié avec Saint-Galmier, M. XVIII, p. 428, 450, 451.

AQUEDUCS ROMAINS. Leur protection, B. 1887, p. 155, 156. — Aqueduc Marcien sur les deniers de la *Gens Marcia*, M. XX, p. 184, 185. — Cf. ARCIER, ARLES, AUTUN, BARBEGAL, BEAUCLAIR, BIONANT, BORDEAUX, CARHAIX, CHAPONOST, CHARTRES, CIMIEZ, GANNES, JUBLAINS, LAMBÈSE, LUYNE, LYON. MANS (LE), NIMES, SAINT-CYR (Var), SAINT-LÔ, STRASBOURG, VAISON.

AQUILÉE (Autriche). Concile, en 381, M. XLIII, p. 41. — Inscriptions latines dédiées au dieu Belenus, AC. III, p. 149, 170.

AQUITAINE, province romaine. Ses *præsides*, M. II, p. 390.

ARABE. Ecriture arabe ornant des agrafes de l'époque mérovingienne, B. 1873, p. 93 à 99. — Signatures des rois d'Aragon en écriture arabe, B. 1872, p. 162; B. 1873, p. 62 à 69, *pl.* — Inscriptions arabes ou pseudo-arabes : sur des objets occidentaux, B. 1876, p. 128; sur le rétable de Closterneubourg, B. 1876, p. 128, 129, *fig.*; sur un tableau de Mantegna, B. 1872, p. 162; B. 1876, p. 129.

—— Langue arabe : en Espagne, M. VI, p. 302, 303; en France, M. VI, p. 303, 304.

—— Projectiles arabes, M. XXXV, p. 18 à 34, *fig.*

ARABIE. Titre du gouverneur de cette province sous l'Empire romain, B. 1885, p. 154 à 156.

ARAGO. Ouvrage offert, M. XVII, p. 454.

ARAGON (Béatrice d'), reine de Hongrie. Ses bustes, B. 1877, p. 51, 52, *pl. I* à *III*.

ARAGON (Maison d'). Son écu sur des anneaux, M. XLIII, p. 26. — Rois d'Aragon; leurs signatures en caractères arabes, B. 1872, p. 162; B. 1873, p. 62 à 69, *pl.* — Cf. ALPHONSE III, FERDINAND I, JACME I et II, JUAN I et II, MARTIN I, PEDRO III et IV.

ARAGON-SICILE (Ecu d'), sur un anneau du musée de Bologne, M. XLIII, p. 26, 27.

ARALÉZ, divinité arménienne, M. II, p. 304.

ARAMAZD, divinité arménienne, M. II, p. 284; M. XXXVIII, p. 146 à 149.

ARAN (Espagne). Monnaie antique frappée à Aran, AC. II, p. 348.

ARAN (Val d') (Catalogne). Inscriptions latines, B. 1879, p. 57; B. 1883, p. 222 à 224.

ARBA. — Voy. ARVA.

Arbaud (Damase). Candidat, B. 1867, p. 107. — Correspondant, B. 1867, p. 131. — Lettre de remerciement, B. 1867, p. 140.

—— Ouvrages offerts, B. 1867, p. 189; B. 1868, p. 144; B. 1870, p. 163.

Arbaumont (Jules d'). Candidat, B. 1865, p. 99. — Correspondant, B. 1865, p. 154. — Lettre de remerciement, B. 1865, p. 179.

—— Ouvrages offerts, B. 1865, p. 117, 193; B. 1866, p. 160; B. 1868, p. 144; B. 1870, p. 163; B. 1879, p. 256; B. 1887, p. 86.

Arbent (Ain). Antiquités diverses, M. VII, p. 48.

Arberg (Albert Joseph comte d'). Son sceau, M. XLIX, p. 283, *pl.* XXII.

Arbidogilum, identifié avec Ardeuil, B. 1880, p. 108.

Arbois (Jura). Inscription chrétienne trouvée aux Planches, B. 1873, p. 140, 141.

Arbois (Pierre d'), chanoine de Troyes, M. XIX, p. 45, 63, 65, 76.

Arbois de Jubainville (Henry d'). Candidat, B. 1858, p. 169. — Correspondant, B. 1859, p. 60. — Candidat au titre de membre résidant, B. 1882, p. 168. — Membre résidant, B. 1882, p. 194. — Membre de commissions, B. 1882, p. 213, 244; B. 1884, p. 163; B. 1888, p. 118, 232. — Présentations, B. 1887, p. 248. — Distinction honorifique, B. 1859, p. 189.

—— Communications et lectures diverses B. 1858, p. 168; B. 1859, p. 63; B. 1861, p. 74; B. 1866, p. 124, 132; B. 1875, p. 112; B. 1878, p. 192. — Observations, B. 1880, p. 191; B. 1886, p. 220, 223. — Ouvrages offerts, B. 1859, p. 90, 91, 203; B. 1861, p. 113, 143; B. 1862, p. 148; B. 1865, p. 186; B. 1867, p. 189; B. 1869, p. 150; B. 1870, p. 163, 164; B. 1871, p. 11; B. 1873, p. 39, 170; B. 1874, p. 37; B. 1880, p. 235; B. 1882, p. 173; B. 1883, p. 110, 279; B. 1884, p. 304. — Rapport, B. 1882, p. 269.

—— *Allobrox*; signification de ce nom, B. 1880, p. 194 à 196. — Ambre (Croyances des anciens relatives à l'origine de l'), B. 1876, p. 134 à 142. — Armoiries des comtes de Champagne sur un vitrail de Saint-Urbain de Troyes, B. 1878, p. 82 à 84 *fig.* — *Belesa castro*, légende d'un triens mérovingien, B. 1870, p. 86 à 91. — Bijoux barbares (De la qualification de mérovingiens appliquée aux), B. 1888, p. 122, 123. — Camp romain de Sainte-Germaine, B. 1860, p. 43, 44. — Carnac (Origine du nom de), B. 1889, p. 186, 187. — *Celta*, Κελτός, et *Nertámarus*, B. 1882, p. 263 à 265. — *Celte* et *celtique*; sens de ces mots, B. 1887, p. 96 à 100, 104. — *Celte* et *Gaulois*; valeur de ces expressions, B. 1885, p. 184. — Celtes (Les); ancienneté de leur établissement sur les côtes de la Méditerranée, B. 1876, p. 112, 113. — Chars de guerre chez les Gaulois, B. 1888, p. 192. — Châsse mérovingienne du trésor de Saint-Maurice d'Agaune; sa date, B. 1872, p. 103, 104. — Dieux celtiques dans la mythologie irlandaise, B. 1883, p. 175, 176. — Duel conventionnel (Le) dans l'antiquité et en Irlande, B. 1889, p. 203, 204. — Etain (L') aux temps préhistoriques et dans l'antiquité, B. 1886, p. 66; B. 1888, p. 113, 114, 144, 145. — Forts vitrifiés en Irlande, B. 1882, p. 279. — *Gala* et les dérivés de ce thème, B. 1882, p. 246, 247. — Gaulois; leurs migrations en Italie, note sur le chap. 34 du livre V de Tite-Live, B. 1875, p. 161 à 167; B. 1876, p. 100 à 102. — Gaulois (Renseignements relatifs aux), extraits de l'ouvrage *Die Ergebnisse der Ausgrabungen zu Pergamen*, B. 1882, p. 234. — *Husa*, pièce du costume germanique, B. 1888, p. 119. — Hyperboréen; sens de ce mot, B. 1889, p. 131, 132. — Inhumation chez les Celtes; textes irlandais relatifs à l'usage

d'enterrer les guerriers avec leurs armes, B. 1880, p. 264. — Inhumation et incinération chez les Celtes, B. 1886, p. 180 à 182. — Inscription votive à la déesse *Sirona*, B. 1872, p. 139, 140. — *Litucccus*, nom gaulois, B. 1885, p. 131. — *Lugu-*, nom de dieu gaulois, entrant dans la composition d'un nom d'homme, B. 1888, p. 114 à 116. — *Lugus*, *Lugoves*, le Mercure gaulois, B. 1885, p. 217 à 220. — Mamurra, ingénieur de César, B. 1888, p. 102, 103. — Mariage d'un curé au XIVe siècle, B. 1864, p. 50, 51. — *Mogontius*; identité de ce vocable avec l'adjectif irlandais *mochta*, B. 1881, p. 97. — Noms de lieux en France, B. 1887, p. 127; leur classification, B. 1886, p. 214, 215. — Noms de lieux tirés de gentilices en *enus*, B. 1888, p. 300. — Palafittes en Irlande, B. 1886, p. 109, 110. — Patois bordelais, à propos des observations de M. Sansas, B. 1874, p. 139, 140. — Patrice (Saint) et sen Patric, B. 1887, p. 328 à 332. — Permutations de la consonne initiale dans les langues néo-celtiques, étymologies gauloises, M. XXXVI, p. 269 à 273. — Ploermel; étymologie de ce nom, B. 1881, p. 137, 138. — *Rhodanus*, nom de fleuve, B. 1888, p. 213 à 215; B. 1889, p. 287, 288. — Sceaux de saint Bernard, B. 1873, p. 125 à 128; B. 1874, p. 73 à 75. — Tombelles formées d'amas de pierres dans les régions celtiques (Textes relatifs aux), B. 1886, p. 87, 88. — Tuile romaine avec quatorze estampilles trouvée à Soulosse, B. 1886, p. 266. — Villehardouin (Plan de l'ancien château de), B. 1860, p. 50. — Verbe celtique (Essai de restitution de deux temps d'un), M. XXX, p. 67 à 81. — Virdumaros, chef gaulois (Vers de Properce relatif à), B. 1889, p. 102. — Voies romaines de l'arrondissement de Bar-sur-Seine, M. XXV, p. 41 à 56.

ARBRE DU PARADIS. Emblème de la vie mondaine, M. XXII, p. 299 à 301. — Ses représentations, M. XXII, p. 298, 312, 313.

ARBRES (Culte des). Chez les Gaulois et les Germains, M. VII, p. CXXXII, CXXXIII; M. XIX, p. 266 à 272, 278, 279. — Chez les Indo-Européens, M. XXII, p. 460. — Cf. FORÊTS.

Arc (Gauttier du Lys d'). — Voy. **Gauttier du Lys d'Arc**.

ARC (Jeanne d'). — Voy. JEANNE D'ARC.

ARC-en-Barrois (Haute-Marne). Sa situation, M. XVIII, p. 130, 131.

—— Abbayes des environs, M. XVIII, p. 157, 158. — Cercueils anciens, M. XVIII, p. 133 à 135, 137. — Charte d'affranchissement, M. XVIII, p. 139 à 155. — Cimetière ancien, M. XVIII, p. 133, 134, 138. — Monnaies romaines (Trouvaille de), B. 1876, p. 192. — Seigneurs d'Arc, M. XVIII, p. 139, 155 à 157. — Stèles funéraires, M. XVIII, p. 132, 135, 136, *pl. I, fig. 1* à *3*. — Usages populaires, M. XVIII, p. 158. — Vase en bronze et lampes en terre trouvés dans le parc du château, B. 1872, p. 145.

ARC-sur-Tille (Côte-d'Or). Statuette de *Dis Pater* trouvée à Arc-sur-Tille, B. 1875, p. 174.

ARCADIE, AC. II, p. 14. — Lycanthropes, M. XIX, p. 202 à 205. — Zeus d'Arcadie, M. XXII, p. 371 à 375. — Cf ARISTOCRATE, LYCAON.

ARCADIENS. Leurs métamorphoses, M. XIX, p. 215.

ARCELIN. Communication, B. 1881, p. 140.

ARCESILAUS (Consulat d'), mentionné dans une inscription, B. 1857, p. 55.

ARCHÉLAÏS (Palestine). Son emplacement, B. 1872, p. 110.

ARCHÉOLOGIE. Ses progrès, M. VII, p. CLVII à CLXXIII. — Ses rapports avec la géologie, M. XXI, p. 251 à 293.

ARCHES (Cantal). Tombelles, M. VIII, p. 159.

ARCHES-SUR-MOSELLE (Vosges). Dans le comté de Scarpone, M. X, p. 66.

ARCHICOMTE, titre nobiliaire, M. XVI, p. 247, 248.

ARCHIDICASTE, grand-juge égyptien, B. 1862, p. 128 à 131.

ARCHIDUC, titre nobiliaire, M. XVI, p. 248, 249.

ARCHIMIME latin (Inscription mentionnant un), B. 1867, p. 134 à 140.

ARCHITECTURE (L'), figure symbolique, bronze du garde-meuble royal, B. 1882, p. 220.

ARCHIVES. Affaires étrangères (Ministère des) à Paris : lettres de Gaspary, B. 1884, p. 54 à 59.

—— Archives nationales à Paris. Artois (Rôles des dépenses faites aux châteaux des comtes d'), M. XXXVI, p. 242 à 246. — Carolingienne (Charte) datée de *Pesco*, B. 1861, p. 136 à 138. — Confrérie de Notre-Dame (Documents relatifs à la grande), M. XVII, p. 207 à 216, 246 à 279. — Eudes, comte de Nevers (Inventaires et comptes de la succession d'), M. XXXII, p. 164 à 206. — Louis VII (Diplôme de), B. 1865, p. 52, 53. — Louis IX (Inventaire de reliques de), B. 1861, p. 68, 69. — Metz (Documents relatifs à), B. 1882, p. 124. — Papier (Documents sur) des XIIIe et XIVe siècles, M. XLVI, p. 184 à 186. — Paris (Actes relatifs aux prévots des marchands et échevins de), M. XVIII, p. 54 à 58. — Parlement (Extraits des registres du), M. XXVII, p. 23, 37 à 58, 60 à 62, 64 à 69. — Perdreau, orfèvre parisien (Document relatif au poinçon de Jean), B. 1889, p. 265 à 267. — Philippe-le-Bel (Lettres de), M. XXVII, p. 13 à 16. — Philippe-le-Hardi (Lettres de), M. XXII, p. 85, 86. — Provins (Document relatif à la commune de), M. XXI, p. 460 à 499. — Vernet (Inventaire de Guillaume de), M. L, p. 162 à 182. — Sommières (Inventaire du château de), en 1260, B. 1874, p. 43, 44. — Sorbonne (Cartulaire de la), M. XVIII, p. 37 à 39.

Cf. AMIENS, ANJOU, AURILLAC, BALE, BARCELONE, BLOIS, BOLOGNE, BOURGES, CATALOGNE, CHER (Département du), CREUSE (Département de la), DOL, DOUBS (Département du), EURE-ET-LOIR (Département d'), FABRIANO, FRIBOURG (Suisse), GÊNES, GENÈVE, GRASSE, GRENOBLE, LAUSANNE, LILLE, LISBONNE, LOIRET (Département du), LOIR-ET-CHER, LÜBECK, MALTE (Ordre de), MARSEILLE, MAURIAC, METZ, NIORT, PALERME, PERPIGNAN, PYRÉNÉES-ORIENTALES (Département des), REMIREMONT, RHÔNE (Département du), ROME, SAÔNE-ET-LOIRE (Département de), SION, UDINE, VENCE, VENISE.

ARCIER (Doubs). Aqueduc, M. III, p. 10.

ARCIS-SUR-AUBE (Aube). — Cf. GUI DE VERDUN.

ARCS de triomphe romains. Dans le département de Vaucluse, M. XV, p. 109 à 176, *pl.* IV et V. — Cf. AIX-LES-BAINS, ARLES, AOSTE, BESSARIANI, CARPENTRAS, CAVAILLON, LAMBÈSE, LANGRES, MANDEURE, ORANGE, REIMS, SAINT-REMY, SUZE, TURBIE (La).

ARCY-SAINTE-RESTITUE (Aisne). Cercueils de pierre, M. IV, p. 285. Cf. Sépultures. — Épée et angon, B. 1878, p. 192. — Fouilles, B. 1882, p. 192. — Inscription latine, B. 1879, p. 127. — Monnaies barbares d'argent avec bélières trouvées dans une sépulture, B. 1878, p. 151 à 156, *fig.* — Sépultures franques, B. 1879, p. 126, 127; M. III, p. 39, 40; M. IX, p. 335 à 340. Cf. Cercueils.

ARDA, nom d'homme gaulois, M. XVIII, p. 262, 264.

ARDAGH (Calice d'), B. 1879, p. 189.

Ardant (Maurice). Correspondant, M. XV, p. LXXIX.

—— Communications et lectures diverses, AN. 1850, p. 124, 129; AN. 1851, p. 172, 173; M. XI, p. XXIII; M. XII, p. VII; M. XV, p. XXXVIII. — Ouvrages offerts, M. XV, p. 493; M. XVI, p. 523.

—— Emaux (Dessins d'), M. XV, p. LXX. — Médailles et monnaies trouvées à Saint-Martial de Limoges, M. XIV, p. XXV, XXVI, 164 à 174. — Monnaies offertes à la Société, AN. 1850, p. 108, 109. — Potiers romains (Noms de), AN. 1850, p. 127; AN. 1851, p. 191 à 194. — Tombe du chantre Roger, M. XVII, p. XXXV, XXXVI.

ARDÈCHE (Département de l'). Dolmens, B. 1866, p. 63; M. XV, p. VI à VIII. — Patois, M. VI, p. 515. 516.

ARDÉE (Italie). Nécropole, AN. 1854, p. 93, 94.

ARDENNE (Forêt d'), M. XIX, p. 269, 274, 275, 279 à 283, 301, 302, 329, 330.

ARDENNE (Thierry, duc d'). Armoiries attribuées à lui, M. XLII, p. 198.

ARDENNES (Département des). Antiquités diverses, M. VII, p. XXXIX à XLV.

ARDENNOIS (Patois). Traduction de la parabole de l'Enfant prodigue, M. VI, p. 470.

ARDEUIL (Ardennes). Son nom latin, *Arbidogilum*, B. 1880, p. 108.

ARDEVEN (Morbihan). Menhir aux environs, AC. I, p. 261; M. XIV, p. LXXIII.

ARDOINNA, surnom de Diane en Gaule, M. XVI, p. 49.

ARDOISE sculptée, B. 1886, p. 101 à 104.

—— (Couvertures en), au XIVe siècle, M. XIX, p. 68.

ARDRES (Pas-de-Calais). Carmes : cachet du prieur, M. XLIX, p. 266, *pl.* XXI.

ARDUENNA, divinité gauloise, M. XIX, p. 16.

AREBRIGNUS (*Pagus*). Ses limites, AC. IV, p. 186.

AREDUNO VICO FITUR, légende d'un tiers de sou mérovingien, M. VII, p. VII.

AREINES (Loir-et-Cher). Théâtre romain, B. 1862, p. 131 à 133.

AREKHAGEN, divinité solaire des Arméniens, M. XXXVIII, p. 164, 165.

ARELAUNUM SILVA, M. XIX, p. 321.

ARENDT. Communication sur les plateaux circulaires de cailloux en Norwège, AN V, p. 520.

ARÈNES ROMAINES. — Voy. EVREUX, NIMES, PARIS, POITIERS, SAINTES, SENLIS, TINTIGNAC, TOURS.

ARER, divinité arménienne, M. II, p. 289; M. XXXVIII, p. 165 à 167. — Cf SOLEIL (Culte du).

ARÈS, dieu grec, M. XXII, p. 430 à 433. — Cf. MARS.

AREZZO (Italie). Dôme : vitraux de G. Marcillat, B. 1886, p. 237, 238. — Peintres verriers, M. XL, p. 38.

AREZZO (Gui d'). Notice bibliographique sur ses travaux, M. XIII, p. 264 à 284.

ARGENCE (Le pays d'), M. I, p. 298, 299.

ARGENTAN (Arrondissement d'). Antiquités romaines, M. XIV, p. 60 à 84.

ARGENTIER de l'écurie de la reine Anne. — Voy. RIOU (Thomas de).

ARGENTIÈRE (L') (Hautes-Alpes). Eglise : peinture du XVIe siècle représentant les Vertus et les Vices, M. XLI, p. 34 à 42, *pl. I.*

ARGENTRÉ (Ille-et-Vilaine). Cercueils de pierre, M. IV, p. 281.

ARGENTRÉ (Mayenne). Vases en terre et bijoux trouvés dans une tombe, B. 1884, p. 197.

ARGENTUARIA, ville de la Gaule. Son emplacement, M. VIII, p. 476.

ARGERS (Marne). Anneaux gaulois, M. XLIV, p. 130, 131, *fig.*

ARGINE, nom de la dame de trèfle, M. XVI, p. 295.

ARGO, vaisseau fabuleux, AC. II, p. 4, 16, 17.

ARGONAUTES (Expédition des). Scènes sur une mosaïque romaine, B. 1867, p. 175.

ARGONNE (Forêt de l'), M. XIX, p. 330.

ARGOS (Grèce). Culte d'Héra, M. XXII, p. 387.

ARGUENON, rivière de Bretagne, AC. I, p. 260.

ARIÈGE (Département de l'). Patois, M. VI, p. 503 à 506.

ARIGIUS (Saint), archevêque de Lyon. Sa sépulture, B. 1879, p. 116.

ARIOVISTE. Sa campagne en Gaule, AC. IV, p. 177 à 185, 189 à 191. — Partie de la Séquanie qui lui fut assignée, M. V, p. 138 à 151. 156 à 162.

ARISITUM, siège épiscopal mérovingien. Son emplacement, B. 1878, p. 79 à 82, 102 à 105, 115 à 120.

ARISTÉE, dieu grec, M. XXII, p. 423, 424.

ARISTOCLÈS, sculpteur grec, B. 1880, p. 140.

ARISTOCRATE, roi des Arcadiens. Sa trahison, M. I, p. 101, 102.

ARISTOTE. Son portrait idéal au XVIe siècle, B. 1877, p. 176.

ARISTOTE (Le lai d'), sur un médaillon de verre du XVIe siècle. B. 1888, p. 230.

ARIXO, dieu gallo-romain. Inscriptions votives, B. 1879, p. 54, 55.

ARLAINES (Aisne). Inscription latine, B. 1883, p. 229 à 231.

ARLES (Bouches-du-Rhône). Son Académie, M. XV, p. 303, 304. — Son histoire, M. XV, p. 288, 289, 302, 303. — Statistique, M. XV, p. 304, 305.

—— Aliscamps (Les), M. XV, p. 295. — Amphithéâtre ro-

main, M. VII, p. LII à LV ; M. IX, p. 231 à 244, 388 ; M. X, p. XVII, XVIII ; M. XII, p. XV à XVII ; M. XIII, p. 1 à 47, *pl. I* ; M. XIV, p. 376 ; M. XV, p. 290 à 292, 295, 296. — Aqueduc romain de Barbegal, M. XIII, p. 83 à 88. — Arcs de triomphe romains, M. XV, p. 294. — Bas-relief représentant Apollon et Marsyas, M. XIII, p. 97, 98. — Cachet d'oculiste romain, B. 1879, p. 87 à 91, *fig.* — Cloaques antiques, M. VII, p. 232 à 239. — Concile tenu en 314, M. XLIII, p. 41. — Eglises : Notre-Dame-la-Major ; boucle en ivoire, B. 1877, p. 182, 198, 199 ; Saint-Jean-du-Moutier : *Agnus Dei* de la clef de voûte de l'abside, M. XLIX, p. 48, 49, *pl. VIII* ; Saint-Trophime, M. XV, p. 296 à 301. — Evêques, primats, M. XLIII, p. 44 à 45. Cf. LEONTIUS. — Fouilles à Arles, M. VII, p. LII. — Inscriptions latines, B. 1875, p. 76, 77 ; B. 1876, p. 207, 208 ; B. 1887, p. 167 ; B. 1888, p. 264 à 267 ; M. V, p. 241, 242 ; M. VII, p. LIV, LV ; M. XIII, p. 6, 102, *pl. I* ; chrétienne, B. 1874, p. 158, 159 ; fausse, B. 1885, p. 225, 226 ; métrique, B. 1867, p. 109 à 111 Cf. Musée, Théâtre, Tuyaux en plomb. — Monnaies : de Charlemagne frappée à Arles, M. XII, p. 196 à 198, *pl. V*, *fig.* 7 ; de Gordien, trouvée à Arles, M. VII, p. 235, 238. — Monuments romains, M. XV, p. 289, 290. — Musée, M III, p. 384 ; inscription mentionnant les *pausarii*, B. 1876, p. 207, 208. — Obélisque. M. XV, p 293, 294. — Palais de Constantin, M. III, p. 283. — Plat en bronze trouvé dans le Rhône, B. 1877, p. 154. — Sarcophage représentant Daniel dans la fosse aux lions, M. XXXV, p. 72, 76 à 78, *pl. IV*, *fig. 1*. — Statues antiques M. VII, p. 225, 226, 230, 231 ; M. XII, p. 17 ; M. XIII, p. 94 ; de danseuses, M. XIII, p. 95 ; de Mithra, M. XV, p. 294, 295 ; de Silènes, M. XIII, p. 95, 96. Cf. Tireur d'épine, Torse antique, Vénus. — Théâtre romain, M. VII, p. 225 à 231 ; M. XII, p. XV, XVII à XIX ; M. XIII, p. 48 à 82, 89 à 103 ; M. XIV, p. 376, *pl. X* ; M. XV, p. 61 à 75, 292, 293 ; bas-reliefs du théâtre, M. VII, p. 227 à 230 ; inscriptions du théâtre, M. XIII, p. 6, 102, *pl. I*. — Tireur d'épine, groupe antique, B. 1888, p. 218. — Tombeau de la musicienne, M. XX, p. 9, 10, *pl. I*, *fig. 8*. — Torse antique, M. XIII, p. 94. — Tuyaux en plomb romains avec inscriptions, M. V, p. 232 à 246 ; M. VII, p. LV, LVI. — Vénus d'Arles, statue, M. XII, p. XVII ; M. XIII, p. 94.

ARLES-EN-VALLESPIR (Roussillon). Thermes romains, M. X, p. 208 à 211.

ARLES-SUR-TECH, abbaye bénédictine (Pyrénées-Orientales). Missel, M. XLVI, p. 35 à 44.

ARMAGNAC (Bernard d'). Charte en son nom, M. XX, p. 211 à 214.

ARMAGNAC (Jacques d'). Son peintre enlumineur, Evrard de Pinques, B. 1885, p. 311, 312.

ARMAND (Alex.). Ouvrage offert, M. XVIII, p. 503.

ARMASTON, dieu gaulois. Ses autels, AC. I, p. 386.

ARMÉNIE ancienne. Armée, M. II, p. 274, 275. — Assemblées de la nation, M. II, p. 280, 281. — Calendrier, M. II, p. 306 à 311. — Christianisme introduit en Arménie, M. II, p. 272, 273. — Condition des personnes, M. II, p. 281 à 283. — Divinités étrangères ado-

rées en Arménie, M. II, p. 297, 298. — Divinités grecques introduites, M. XXXVIII, p. 131 à 135, 173 à 176. — Divisions administratives, M. II, p. 271, 272. — Famille (Organisation de la), M. II, p. 262, 263. — Gouvernement, M. II, p. 263 à 284. — Histoire, M. II, p. 277. — Littérature, M. VI, p. v à xxxii. — Religion, M. II, p. 276, 284 à 311; M. XXXVIII, p. 144. — Royauté, M. II, p. 278 à 280. — Satrapes, M. II, p. 266 à 274, 277, 278. — Cf. Constantin I, patriarche.

Arménienne (Traduction) de la grammaire de Denis de Thrace. Sa date, M. VI, p. xxi. — Différences avec le texte grec, M. VI, p. xxiv, xxv. — Manuscrits, M. VI, p. xxvi à xxviii. — Texte et traduction française, M. VI, p. 2 à 93.

Armentières (Aisne). Fouilles de M. F. Moreau, B. 1882, p. 191, 192, 314, 315.

Armes. En bronze, M. XVI, p. 169 à 173, *pl. II, fig. 1* et 2; M. XVIII, p. xxv. — En fer, B. 1884, p. 163.

—— Gauloises, M. IX, p. lvi.

—— Du moyen âge. Collection Lesueur, M. XII, p. xxx. — Cf. Armure, Boucliers, Casques, Cottes de mailles, Cuirasses, Ecu, Epée, Hauberts, Lance.

—— Préhistoriques. — Voy. Haches de pierre, Silex.

—— Romaines. — Voy. Contus, Epées, Pilum, Spiculum, Vericulum, Verutum.

Armet, casque du moyen âge, M. XXXV, p. 137.

Armilles romaines en or, M. XL, p. 219 à 221. — Cf. Bracelets.

Armoiries. Leur origine, M. XIII, p. 308 à 312; M. XXXVII, p. 40 à 54; M. XLII, p. 175 à 182. — D'après les sceaux, M. XXXVII, p. 39 à 88, *fig.*

—— Ornant : des carreaux émaillés, B. 1880, p. 213, 214; des écus-boucliers, M. XXXV, p. 143, 144; un pommeau de dague, B. 1878, p. 194, 195, *fig.* — Cf. Alesso, Aragon, Arrighi, Asté, Barbeaux, Blason, Boisgelin, Bourgogne, Brienne, Champagne, Chateauvillain, Clausse, Episèmes, Fleur de lis, Fresne (Du), Fuselier, Hangest, Joinville, Kermoysan, Lannion, Lefèvre d'Ormesson, Lezildry, Metz, Navarre, Paris, Quelen, Taillart, Trogoff, Valenciennes.

Armorial. D'André de Ryneck, M. XXXIX, p. 1 à 3. — Du héraut de Gueldre, B. 1882, p. 267.

Armoricaine (Langue). — Cf. Breton.

Armoricains. Statère attribué à ce peuple, M. XLIII, p. 54.

Armorique, AC. I, p. 250, 251, 253 à 255, 271; AC. IV, p. 349 à 388; AC. V, p. 145 à 168. — Son soulèvement au ve siècle, M. I, p. 47, 48, 51, 52.

—— Antiquités diverses, AC. III, p. 197 à 202. — Cités, AC. IV, p. 370 à 383. — Commerce (Son), avant la conquête de la Gaule, M. XXII, p. 133, 138 à 140. — Géographie, AC. IV, p. 363. — Lemovices (Les), M. XXIII, p. 46 à 108, *pl. II.* — Monnaies armoricaines du vi^e^ siècle, AN. 1853, p. 159. — Monuments chrétiens (Premiers), M. II, p. 191 à 195. — Cf. Bretagne.

Armures, au moyen âge, M. XXXV, p. 121 à 130, *pl. I* à *VII.*

Arnaud (A. E.). Correspondant, M. IX, p. lxxvi.

—— Ouvrages offerts, M. IX, p. 397; M. XI, p. 431; M. XII, p. XXXI.

—— Dessine les monuments de Troyes, M. VII, p. CLXIX.

Arnauld (Charles). Correspondant, M. XVII, p. LXXIV.

—— Ouvrages offerts, B. 1878, p. 185; M. XVI, p. 521, 522.

ARNAVILLE (Meurthe-et-Moselle). Dans le comté de Scarpone, M. X, p. 65.

Arneth (Joseph). Candidat, AN. 1852, p. 137. — Correspondant étranger, AN. 1853, p. 72. — Sa mort, B. 1863, p. 190.

—— Ouvrage offert, AN. 1853, p. 77.

ARNOUL. Ouvrage offert, M. XIV, p. 384.

ARNULFUS, évêque de Turin, B. 1883, p. 296.

AROUAISE, ancien pays de la France, M. XIX, p. 281.

AROUARD (Le fort) (Eure-et-Loir). Caverne, M. I, p. 316.

ARQUES (Seine-Inférieure). Château : ses archives, M. XIII, p. 408 à 413; sa démolition, M. XIII, p. 413; son état en 1708, M. XIII, p. 414 à 419; son histoire, M. XIII, p. 419, 420; plan de 1708, M. XII, p. XXX; M. XIII, *pl. VIII*. — Eglise : médaillon du XVIe siècle dans l'un des murs, B. 1864, p. 44, 82.

ARRANCY (Meuse). Inscription française du XVe siècle dans l'église, B. 1884, p. 119.

ARRAS (Pas-de-Calais). Son emplacement à l'époque romaine, B. 1874, p. 109 à 111.

—— Antiquités diverses, B. 1881, p. 131. — Bibliothèque : recueil de portraits du XVIe siècle, B. 1865, p. 169 à 177. — Camp romain dit de César, M. V, p. 211 à 216, *pl. VIII*. — Confrérie de la sainte Chandelle, B. 1859, p. 156 à 158. — Graffites latins, B. 1881, p. 128, 129, *fig.* — Patois du canton d'Arras : traduction de la parabole de l'Enfant prodigue, M. VI, p. 467. — Plait tenu en 1259 pour la succession de Mahaud, comtesse de Boulogne, M. XXXI, p. 253 à 255. — Substructions romaines, B. 1881, p. 129, 130. — Tapisseries d'Arras, B. 1863, p. 100 à 102.

ARRAS (Saint). Son culte à Malnou, M. VII, p. 50 à 53.

ARRELLES (Aube). Tumulus, B. 1861, p. 74 à 77.

ARRIGHI (Famille). Ses armoiries sur une vierge de Mino, B. 1881, p. 223.

ARSACIDES (Dynastie des). Gouvernement de l'Arménie sous cette dynastie, M. II, p. 263, 264.

ARSENAL (Bibliothèque de l') à Paris. Manuscrits n°s 138, 149, 176, 177, 181 et 182, M. XXXIII, p. 223, 224, 227, 228.

ARTANE (Aisne). Motte, M. IV, p. 5.

Artaud (Marie François). Correspondant, M. V, p. CXL.

—— Communications, M. V, p. LXIII; M. VII, p. LXVIII. — Publication, M. III, p. 32.

—— Inscription taurobolique de Lyon, M. V, p. 87 à 96. — Lettre de *Sextus Fadius* gravée sur un monument découvert à Narbonne, M. VII, p. 244 à 256. — Poteries antiques (Recherches sur les), M. VII, p. LXXIII à LXXVII.

ARTÉMIS, M. XXII, p. 441, 442. — D'Arcadie, M. XXII, p. 446 à 448. — Taurique, identifiée avec Iphigénie ou Hécate, M. XXII, p. 444 à 446. — Statue

d'Artémis, marbre grec, B. 1882, p. 307. — Cf. Diane.

Artémise de Leucade. Son tombeau, AC. I, p. 284, 285, 287, 288.

Artémise, femme de Mausole. Urne cinéraire prétendue, au musée de Rennes, AC. I, p. 277 à 321, *pl. v.*

Arthur (Le roi). — Voy. Artus.

Articlavi, nom donné à Verdun au IVe siècle, B. 1864, p. 135 à 138.

Artifex. Sens de ce mot au moyen âge, B. 1887, p. 209.

Artistes français. En Italie au XIVe siècle, B. 1888, p. 207. — A Rome, du XVe au XVIIIe siècle, B. 1887, p. 125, 126, 298, 333.

Artois. Imprimerie en Artois au XVIe siècle, AN. 1850, p. 81 à 85. — Sceaux-matrices de l'Artois, M. XLIX, p. 239 à 335, *pl.* XI à XVI.

Artois (Comtes d'). Leurs tombeaux, B. 1882, p. 343, 344.

Artois (Mahaud, comtesse d'). Construit le château de Conflans, M. XXXVI, p. 236 à 241. — Son procès, M. XXVIII, p. 181 à 230.

Artus (Le Roi), AC. II, p. 464. — Son combat contre le dragon, sur un chapiteau, M. XVI, p. 183, 184, *pl. II, fig. 5.* — Sa sépulture, M. XVI, p. 177.

Arum, plante symbolique dans l'antiquité, M. XX, p. 175 à 178.

Arva (Espagne). Monnaies antiques de cette ville, AC. II, p. 342, 343.

Arvernes, peuple de la Gaule, B. 1882, p. 343. — Etymologie de son nom, M. XIX, p. 273. — Cf. Bituit, Clermont Ferrand.

Arvieux (Hautes-Alpes). — Voy. Escoyères (Les).

Aryballes attiques, B. 1882, p. 307.

Arzew (Algérie). Milliaire romain, B. 1883, p. 105, 106.

As, terminaison de surnoms topiques de divinités, B. 1884, p. 241.

Asa Paulini, localité de la Gaule identifiée avec Anse, M. XVIII, p. 435 à 437, 452.

Ascalon (Syrie). Assiégé par Baudouin III, B. 1882, p. 146.

—— Epitaphe de Hugues de Quilinco, maréchal de l'ordre du Temple, B. 1882, p. 145.

Ascension de Jésus-Christ (L'). Fête chrétienne, AC. III, p. 41, 42. — Représentations de cette scène, AC. III, p. 48; M. XXI, p. 207 à 209, *pl. IV, fig. 35.*

Aschaffenbourg (Bavière). Antiquités romaines, M. VIII, p. 474.

Ascher, nom du temple de Maut, près Karnak, M. XLIII, p. 94.

Ascia (Fer d'), B. 1886, p. 273.

Ascia (*Sub*). Stèles funéraires *sub ascia*, B. 1883, p. 59, 74; trouvées : à Amiens, B. 1882, p. 253; à Gennes, M. III, p. 216, 217; à Mâcon, M. I, p. 288, 296.

Ascoli (Italie). Balles de fronde fausses supposées trouvées à Ascoli, B. 1878, p. 51, 52, 139, 140.

Asdlig, divinité arménienne, M. II, p. 293.

Asergnehæ (*Matronæ*). Dédicace à ces divinités, AC. I, p. 221.

Ashbywoods (Angleterre). Squelette découvert dans la houille, M. XXI, p. 280, 281.

Asiaticus (*M. Modius*), médecin méthodique. Son buste au Cabinet des Médailles à Paris, B. 1879, p. 230 à 234.

Asie. Gaulois en Asie, AC. I, p. 329, 330; M. I. p. 110. — Monuments analogues aux pierres druidiques, en Asie, M. XIX, p. 1 à 14, 390 à 392, *pl. I.*

Aspasios. Sa signature sur une pierre gravée, B. 1885, p. 101.

Asperg (Le petit) (Wurtemberg). Coupes étrusques et mobilier funéraire d'un tumulus, B. 1880, p. 247 à 249.

Aspremont (Alpes-Maritimes). Inscription latine, M. XX, p. 52.

Aspres-les-Veynes (Hautes-Alpes). Camp romain, B. 1883, p. 98, 99.

Asquini (Le comte). Ouvrages offerts, M. IX, p. 394, 398.

Asselin (Auguste), correspondant. Communication, M. X, p. III. — Ouvrage offert, M. X, p. 483.

Assemblées des Gaulois dans le pays Chartrain, AC. I, p. 330.

Assisius. Sens de ce mot, B. 1877, p. 66.

Assistance publique chez les Romains, M. XXXIII, p. 165.

Associations de paix dans les pays d'Empire, M. XXXIX, p. 1 à 72.

Assomption de la Vierge. Fête chrétienne, AC. IV, p. 46 à 48. — Représentation de cette scène, AC. IV, p. 51. — Cf. Vierge (La).

Assurances mutuelles, dans l'antiquité, M. XXXIII, p. 160, 161.

Assyrie, AC. I, p. 147.

Assyrienne (Langue), M. XXVIII, p. 133 à 155, *pl.* VII à XXII.

Ast (Friedrich). Ouvrage offert, B. 1867, p. 190.

Asté (Vicomtes d'). Leurs armoiries, B. 1887, p. 134.

Asten (Dr von). Ouvrage offert, B. 1879, p. 132.

Asterios, surnom de Zeus, M. XXII, p. 376.

Astres. Leur culte chez les Arméniens, M. XXXVIII, p. 164 à 168.

Atalante (Statuette grecque représentant), B. 1878, p. 109.

Atectorigiana (*Ala*). Inscription latine relative à ce corps de troupes, B. 1889, p. 246, 247.

Atesmerius, épithète donnée à Mercure, B. 1882, p. 310, 311.

Atevla, légende d'une monnaie gauloise, M. I, p. 346 à 349.

Athéna, déesse grecque, M. XXII, p. 402 à 408. — Figurée sur des vases panathénaïques, B. 1881, p. 209. — Athéna Parthénos : sur une intaille antique, B. 1885, p. 101; sur une tessère grecque, M. XLVII, p. 287, 288, *fig.*; sa restitution, B. 1881, p. 136, 137. — Cf. Minerve.

Athenas (Pierre Louis), correspondant. Ouvrage offert, M. XV, p. 490.

—— Armes gauloises, M. IX, p. LVI. — *Brivates Portus* de Ptolémée, sa position et le nom de Brest dans les premiers siècles de notre ère, M. III, p. 326 à 356.

Athénée (Jérôme), professeur de droit à l'Université de Grenoble, M. III, p. 407.

Athènes (Grèce). Acropole (Texte de Pausanias relatif à l'), B. 1889, p. 193 à 195. — Cabinet des Médailles : sceau de Jean, abbé du Mont-Thabor, B. 1882, p. 244 à 246, *fig.* — Feuille d'or estampée trouvée aux environs, B 1874, p. 151. — Galet inscrit, B. 1874, p. 132, 133. — Inscriptions grecques, M. V, p. LXVII ; mentionnant un archonte, B. 1872, p. 108, 109, *fig.* ; publiées par la Société archéologique d'Athènes, B. 1860, p. 116, 117. — Monnaies d'or d'Athènes, M. XXIII, p. 305 à 328, *pl. V.* — Monument choragique de Lysicrate, M. XXIX, p. 161 à 244, *pl. II* à *V.* — Musée de la Soc. archéologique : stèles avec peintures, B. 1872, p. 98 à 100. — Plaque en terre cuite, B. 1876, p. 123. — Statues : d'Apollon, B. 1872, p. 84 ; d'Athéna, B. 1881, p. 135 à 137. — Tessère en bronze, B. 1857, p. 95, 96, *fig.* — Vase grec peint, B. 1873, p. 42, 43. — Vases étalons, M. XXV, p. 99 à 102, *pl. III*, *fig. 3* et 4. — Vases panathénaïques trouvés aux environs, B 1881, p. 209, 210. — Cf. Parthénon.

Athies (Somme). Tiers de sou de Maurice Tibère trouvé à Athies, B. 1859, p. 188.

Athis-Mons (Seine-et-Oise). Gobelet en étain, B. 1885, p. 302 à 306, *fig.*

Athlète (Statue d'), trouvée à Voiron, B. 1873, p. 172 ; B. 1875, p. 161.

Athyl (Arabie), mentionné dans une inscription antique, M. XXVIII, p. 14 à 16.

Atlas. Père de Maia, M. XXII, p. 415. — Portant le monde, bronze du garde-meuble royal, B. 1882, p. 219.

Atola, instrument de musique, M. XVII, p. 80.

Attale I, roi de Pergame. Ses victoires sur les Gaulois d'Asie-Mineure, B. 1882, p. 234.

Attale II, roi de Pergame, B. 1882, p. 234.

Attalus (*Priscus*), empereur. Médaillon à son nom avec figure de Rome, B. 1865, p. 38, 39.

Attancourt (Haute-Marne). Antiquités découvertes dans le tumulus, B. 1883, p. 278, 279, 285.

Attel de Luttange (Jean François Didier d'). Membre résidant, M. IX, p. LXXVI. — Correspondant, M. XI, p. XXV.

—— Ouvrages offerts, M. XI, p. 426 ; M. XIV, p. 383 ; M. XVII, p. 459.

Attigny (Ardennes). Notice historique et archéologique, M. X, p. 249 à 286.

Attigny (Forêt d') (Vosges), M. XIX, p. 301.

Attila (Camp d'), M. V, p. XVI ; M. XIII, p. XIII à XVI.

Attuariorum (*Pagus*), AC. IV, p. 186, 187.

Atusmerius, mauvaise lecture. — Voy. Adsmerius et Atesmerius.

Atys, AC. II, p. 11. — Statue B. 1859, p. 99.

Aube (Fr.). Ouvrages offerts, B. 1864, p. 143 ; B. 1865, p. 186.

Aubenas (Adolphe). Membre résidant, M. XV, p. LXXVIII. — Secrétaire adjoint, M. XV, p. 508. — Secrétaire, M. XVI, p. 532.

—— Communications diverses, M. XV, p. XXVIII; M. XVII, p. XIII, XIV.

—— Arcs de triomphe du département de Vaucluse, M. XV, p. 109 à 176, *pl. IV* et V. — Rapport sur les travaux de la Société pendant l'année 1841, M. XVII, p. XLIV à LXI.

AUBEPIERRE (Haute-Marne). Statuette d'un génie romain trouvée aux environs, B. 1862, p. 43.

Auber (L'abbé). Candidat, AN. 1852, p. 134. — Correspondant, AN. 1853, p. 72.

—— Ouvrages offerts, AN. 1850, p. 125; AN. 1852, p. 134; AN. 1853, p. 136; B. 1862, p. 149, B. 1865, p. 187; B. 1869, p. 137; B. 1876, p. 124. — Proposition, B. 1863, p. 55.

—— Anneau de sainte Radegonde, B. 1864, p. 59 à 62.

AUBERCIA (Puy-de-Dôme). Vase antique en bronze, B. 1863, p. 142.

Aubert (Edouard). Candidat, B. 1867, p. 43, 114. — Membre résidant, B. 1867, p. 120. — Lettre de remerciement, B. 1867, p. 124. — Secrétaire adjoint, B. 1867, p. 172; B. 1880, p. 273. — Secrétaire, B. 1868, p. 121. — Trésorier, B. 1871, p. 19, 30; B. 1872, p. 156; B. 1873, p. 176; B. 1875, p. 45, 179; B. 1876, p. 196; B. 1881, p. 286; B. 1882, p. 317; B. 1883, p. 293, B. 1884, p. 281; B. 1885, p. 298; B. 1886, p. 267; B. 1887, p. 303; B. 1888, p. 292. — Bibliothécaire-archiviste, B. 1874, p. 160; sa démission de cette fonction, B. 1875, p. 44. — 2e vice-président, B. 1877, p. 194. — 1er vice-président, B. 1878, p. 224. — Président, B. 1879, p. 274. — Membre de commissions, B. 1867, p. 147; B. 1868, p. 61; B. 1870, p. 132; B. 1871, p. 21; B. 1872, p. 49; B. 1873, p. 99; B. 1874, p. 38; B. 1875, p. 70, 76, 119; B. 1876, p. 99; B. 1878, p. 63, 224; B. 1881, p. 69; B. 1883, p. 277; B. 1884, p. 61; B. 1885, p. 92; B. 1887, p. 131. — Présentations, B. 1868, p. 72; B. 1869, p. 69, 150, 151, 152; B. 1870, p. 84; B. 1872, p. 110, 118; B. 1873, p. 101, 133, 141; B. 1874, p. 77, 101; B. 1875, p. 44, 112, 143, 185; B. 1876, p. 99, 118; B. 1877, p. 69, 91, 104; B. 1878, p. 62, 68, 78, 123, 136, 188; B. 1879, p. 104, 213; B. 1880, p. 199; B. 1881, p. 70, 139, 154, 163, 206, 269, 299; B. 1882, p. 151, 213; B. 1883, p. 70, 99, 212, 268; B. 1884, p. 60, 75, 163, 175, 217, 235, 261; B. 1886, p. 105; B. 1887, p. 78, 92, 119, 194, 263; B. 1888, p. 122, 175, 281. — Sa mort, B. 1888, p. 299. — Son éloge, B. 1889, p. 72, 73. — Notice biographique, B. 1889, p. 49 à 69.

—— Communications diverses, B. 1868, p. 66 à 68, 70, 73, 82, 87; B. 1869, p. 81; B. 1873, p. 103, 153; B. 1874, p. 59; B. 1876, p. 127; B. 1877, p. 95, 143; B. 1879, p. 286; B. 1880, p. 138, 177, 200. — Discours de président, B. 1880, p. 84, 85; B. 1881, p. 55 à 67. — Hommage, B. 1878, p. 223. — Observation, B. 1873, p. 103. — Ouvrages offerts, B. 1862, p. 149; B. 1867, p. 190; B. 1868, p. 144; B. 1873, p. 176; B. 1877, p. 103. — Rapports, B. 1872, p. 113; B. 1874, p. 38; B. 1875, p. 44; B. 1876, p. 48; B. 1878, p. 151; B. 1881, p. 70; B. 1882, p. 168; B. 1883, p. 96; B. 1884, p. 61; B. 1885, p. 78; B. 1886, p. 85; B. 1887, p. 62 à 64; B. 1888, p. 109 à 112.

—— Balle de fronde trouvée à Triguères, B. 1878, p. 220. — Bas-relief de l'église Saint-Hilaire-de-la-Celle à Poitiers, connu sous le nom de tombeau de saint Hilaire, M. XL, p. 228 à 245, *pl.* XI. — Clocher de Saint-Hilaire-le-Grand à Poitiers, B. 1871, p. 11; M. XLII, p. 45 à 70, *pl.* II à VII. — Evangéliaire d'Ebon, M. XL, p. 111 à 127, *pl.* II à VIII. — Lettre de dom Serpe à Mabillon relative à la fonte du trésor de Saint-Remi de Reims, B. 1868, p. 62 à 64. — Manuscrit de l'abbaye de Saint-Georges de Rennes, M. XXXVII, p. 1 à 26, *pl.* I à V. — Reliure d'un manuscrit dit Evangéliaire de Charlemagne, M. XXXV, p. 1 à 17, *pl.* I. — Sceau du XIIIe siècle tiré des archives de Notre-Dame de Caudebec, B. 1878, p. 220, *fig.* — Trésor de Saint-Maurice d'Agaune, B. 1866, p. 150; M. XXXII, p. 1 à 132, *pl.* I à IV; châsse représentant le roi Sigismond, B. 1868, p. 104.

Aubert, jeune. Dessine la caverne de Nogent-les-Vierges, M. III, *pl.* I.

Aubertin (Charles). Ouvrages offerts, B. 1857, p. 123; B. 1865, p. 180, 187; B. 1866, p. 46; B. 1868, p. 144; B. 1869, p. 154; B. 1870, p. 164; B. 1874, p. 57; B. 1875, p. 79; B. 1876, p. 185, 195; B. 1877, p. 201; B. 1878, p. 209; B. 1879, p. 236, 256; B. 1880, p. 197, 247; B. 1881, p. 268; B. 1882, p. 266, 309; B. 1883, p. 191, 212; B. 1884, p. 74, 205, 268; B. 1885, p. 150; B. 1886, p. 68, 296; B. 1888, p. 205; B. 1889, p. 188.

—— Inscription latine à Mont-Saint-Jean, B. 1867, p. 179. — Objets préhistoriques, ossements et poteries trouvés à Beaune, B. 1866, p. 133.

Aubert-Parent, correspondant. Chapiteau trouvé à Famars, M. VIII, p. 6. — Dessin d'une amphore, M. VIII, p. 6. — Fouilles à Famars, M. VII, p. LXXXIV. — Hercule gaulois trouvé à Bavay, M. II, p. 39, 40. — Pierres tombales de Saint-Géry de Valenciennes, M. V, p. LXXI.

Aubignosc (Basses-Alpes). Autel romain avec inscription votive à Silvain, dans l'église, B. 1883, p. 175; B. 1884, p. 152 à 154.

Aubigny (Allier). Sépulture dans un dolmen sous tumulus entre Bagneux et Aubigny, B. 1883, p. 303.

Aubin (Aveyron). Cuve baptismale en plomb dans l'église, B. 1882, p. 351 à 354, *fig.*

Aubin (Saint), évêque d'Angers. Sa fête, AC. II, p. 396.

Auboins de Sézanne, poète, M. XII, p. 312.

Aubrin (Saint). Son chef et ses reliques à Notre-Dame de Montbrison, B. 1881, p. 158; M. XIX, p. 129, 130.

Aubry (A.). Ouvrage offert, B. 1861, p. 56.

Aubussargues (Gard). Fouilles dans une caverne, B. 1866, p. 63.

Aubusson (Pierre d'), cardinal, grand maître de l'Hôpital. Son sceau, M. XLI, p. 72.

Aucapitaine (Le baron Henri). Ouvrages offerts, AN. 1853, p. 157; B. 1858, p. 111; B. 1860, p. 55; B. 1862, p. 149; B. 1865, p. 187.

Auch (Gers). Ausone (Statue d') à la bibliothèque, M. XV, p. 90 à 108, *pl.* III, *fig.* 2 et 3.

— Bas-relief représentant Hercule, dans la chapelle de Saint-Cric, M. XIII, p. 181 à 196. — Eglise Saint-Orens : autel antique, bague d'argent, cor et peigne d'ivoire, M. XIII, p. 193. — Inscription latine mentionnant un centurion de la 30e légion, B. 1879, p. 272. — Inscription latine juive du moyen âge, B. 1870, p. 128, 146, 147, *fig.* — Musée : inscription latine provenant d'Elusa, B. 1881, p. 96.

Aucoc (Léon). Ouvrage offert, B. 1889, p. 234.

Aude (Département de l'). Patois, M. VI, p. 508.

Audefroy le Bastard. Ses romances, M. XII, p. 307, 308.

Audelugia, identifié avec Le Déluge, B. 1865, p. 169.

Audiat (Louis). Communication, B. 1877, p. 202. — Ouvrages offerts, B. 1878, p. 113, 161; B. 1889, p. 132.

—— Devise française sur un verre du musée de Poitiers, B. 1886, p. 246. — Fragments d'architecture romaine et inscriptions latines trouvées dans les remparts de Saintes, B. 1887, p. 205, 206.

Audierne (L'abbé). Ouvrage offert, B. 1858, p. 61.

Audruick (Pas-de-Calais). Sceau du territoire, M. XLIX, p. 246, 247, *pl.* XX.

Audun-le-Roman (Meurthe-et-Moselle). Origine de son surnom, M. VII, p. VI, VII.

Audun-le-Tiche (Moselle). Origine de son surnom, M. VII, p. VI, VII — Mosaïque, M. VII, p. LXXI.

Aufredi (Alexandre). Fonde un hôpital à La Rochelle, B. 1866, p. 40 à 45.

Auge (Daniel d'). Lettre au doyen de l'église de Sens sur Gilles Garnier, sorcier, M. XIX, p. 243, 244.

Augsbourg (Bavière). Peintres verriers, M. XL, p. 8.

Augst (Suisse). Autel romain avec dédicace à Mithra provenant d'Augst, B. 1883, p. 117, 118, *fig.*

Auguis (P. R.), membre résidant. Secrétaire adjoint, M. VIII, p. 481. — Membre de la commission des Mémoires, M. VIII, p. 482. — Correspondant, M. XI, p. XXV. — Conservateur du palais des Thermes, M. III, p. 123.

—— Communications diverses, M. V, p. CII, CXIX, CXXI, 326; M. VII, p. CXIII. — Ouvrage offert, M. II, p. 19.

—— Bibliothèque d'Alexandrie; examen critique du récit des historiens relatif à son incendie par le khalife O'mar, M. IV, p. 305 à 322. — Eloges historiques : de P. F. Chaumeton, M. III, p. 124 à 187; de L. M. Langlès, M. VII, p. CLXXVIII à CCV; de L. A. Millin, M. II, p. 52 à 69. — Sur le linge des Romains, M. V, p. 324 à 326. — Soleil (Le) et la lune; leurs dénominations allemandes, M. V, p. 364 à 374.

Augusta Viromanduorum. — Voy. Samarobriva.

Auguste, empereur, AC. I, p. 322. — Réduit le nombre des sénateurs, AC. I, p. 324. — Son rôle dans l'organisation des cités de la Gaule, M. XXIX, p. 147 à 151, 157, 158.

—— Buste d'Auguste, B. 1886, p. 259. — Médaille d'Auguste par Cristoforo di Geremia, B. 1885, p. 119. — Milliaires d'Auguste, B. 1883, p. 194 à

198. — Monument triomphal à l'occasion des victoires d'Auguste sur les populations des Alpes-Maritimes, M. XX, p. 65 à 71. — Temple de Rome et d'Auguste à Lyon, B. 1859, p. 121 à 127; son prêtre, B. 1881, p. 120.

—— Auguste et Agrippa. Leurs têtes sur les monnaies de Nîmes, B. 1882, p. 174.

Augustin (Saint). Son opinion sur les métamorphoses, M. XIX, p. 214 à 216. — Passage de saint Augustin (Commentaire d'un), B. 1879, p. 120 à 123.

Auketin, cousin de Richard de Normandie. Armoiries attribuées à lui, M. XLII, p. 195.

Aulerci Cenomanni, peuple gaulois, AC. IV, p. 386, 387; M. IV, p. 246 à 250. — Son sénat, AC. I, p. 329. — Sa situation géographique, M. III, p. 63. — Cf. Cénomans.

Auletria, jouant de la double flûte, statuette grecque, B. 1878, p. 108, 109.

Aulnay (Charente-Inférieure). Inscription latine, B. 1885, p. 130.

Aulnay (Forêt d'), M. XIX, p. 350.

Aulnizeux (Marne). Torques orné de têtes humaines, M. XLIV, p. 125 à 128, *fig.*; M. XLVI, p. 112, 113.

Aumale (Le duc d'). Ouvrage offert, B. 1862, p. 93.

Aumale (Seine-Inférieure). Epée du XVIIe siècle, B. 1876, p. 174.

Aurélie (Sainte). Ses reliques, à Pairis, M. XXXVI, p. 210.

Aurélien, empereur. Bornes milliaires datées de son règne, en Gaule, B. 1880, p. 58 à 60.

Aurelius Masculus (*M.*), préfet des Alpes-Maritimes, M. XX, p. 78 à 80.

Auréole. Etymologie de ce mot, AC. I, p. 189. — Entourant la tête des rois, M. I, p. 144.

Aurès (Auguste). Candidat, B. 1864, p. 135. — Correspondant, B. 1865, p. 38.

—— Communications et lectures diverses, B. 1864, p. 134, 141; B. 1865, p. 36, 39, 90, 114; B. 1887, p. 84. — Observation, B. 1880, p. 209. — Ouvrages offerts, B. 1863, p. 143; B. 1864, p. 75; B. 1865, p. 187; B. 1866, p. 160; B. 1867, p. 190; B. 1868, p. 144; B. 1870, p. 164; B. 1873, p. 155; B. 1875, p. 89, 90, 124; B. 1876, p. 124; B. 1877, p. 175; B. 1880, p. 197; B. 1882, p. 231, 266; B. 1883, p. 99, 100; B. 1884, p. 74, 248; B. 1885, p. 54, 92; B. 1886, p. 65, 94; B. 1887, p. 193, 194, 202, 203, 276; B. 1888, p. 118, 246; B. 1889, p. 78.

—— Art gallo-grec (L'), B. 1866, p. 60. — Chapiteaux gallo-grecs du Musée de Nîmes, M. XLVIII, p. 85 à 124, *pl.* V à IX. — Dolmens dans la vallée de l'Ardèche, B. 1866, p. 62, 63. — Fouilles dans une caverne à Aubussargues, B. 1866, p. 63. — Haches en bronze trouvées dans le département du Gard, B. 1866, p. 60. — Inscription gauloise en caractères grecs trouvée à Nîmes, B. 1876, p. 203. — Inscription latine (Rectification de l'interprétation d'une), B. 1875, p. 157. — Inscription latine trouvée à Nîmes, B. 1886, p. 70, 136. — Inscriptions latines dédiées aux *Proxumes*, B 1872, p. 100 à 102. — Monument choragique de Lysicrate, M.

XXIX, p. 161 à 244, *pl.* II à V (numérotées 1re à 4e feuilles). — Porte d'un petit temple tétrastyle à Agrigente, M. XXVIII, p. 289 à 338, *pl.* XXIV (numerotée VIII). — Vases de terre; leur réparation dans l'antiquité, B. 1875, p. 90, 91.

Aurès (Monts) (Algérie), M. XXXI, p. 25 à 28.

Auriac (Eugène d'). Candidat, AN. 1852, p. 83. — Ouvrages offerts, AN. 1852, p. 83.

Auribail (Bernard d'), abbé de Saint-Sernin de Toulouse. Son sceau, M. XXX, p. 161 à 166, *pl.* II, *fig.* 4.

Aurillac (Cantal), B. 1882, p. 205. — Archives anciennes, M. IX, p. 207 à 221. — Justice criminelle au XIIIe siècle, M. IX, p. 213 à 221. — Patois: traduction de la parabole de l'Enfant prodigue, M. VI, p. 497.

Auriol (Bouches-du-Rhône). Trouvaille de monnaies d'argent, B. 1867, p. 108.

Auron (L'), rivière. Travaux pour la rendre navigable au XVIe siècle, M. XXII, p. 201.

Ausehmout (Cercueil d'), au musée de Nantes, M. XLIII, p. 91, 92, *pl.* VI.

Aus' M Weerth (Ernest). Correspondant étranger, B. 1870, p. 85, 101. — Ouvrages offerts, B. 1870, p. 85, 173.

Ausone, poète. Epitre *de Ostreis* (Observations sur l'), M. XVII, p. LV. — Sa statue à la bibliothèque d'Auch, M. XV, p. 90 à 108, *pl.* III, *fig.* 2 et 3.

Aussant. Ouvrage offert, B. 1865, p. 187.

Austreille (Saint), archevêque de Bourges. Son bras, à la cathédrale de Bourges, M. XXIV, p. 212.

Autels. Antique, de l'abbaye de Saint-Gilles, B. 1875, p. 152, 153, *fig.* — Autel transformé en bénitier, B. 1884, p. 275. — Cf. Gallo-romains (Autels).

—— Chrétiens. De la cathédrale d'Apt, B. 1882, p. 190. — A l'Henchir-el-Beguens, B. 1880, p. 270 à 272. — A Favaric, B. 1889, p. 186 à 190, *fig.* — A Ispagnac, B. 1880, p. 257 à 260, *fig.* — A Minerve, M. XXV, p. 4 à 40. *pl.* I et II. — De saint Guillaume à Saint-Guillem-du-Désert, M. XIV, p. 222 à 234, *pl.* V. — Du Ve siècle, B. 1875, p. 161.

—— Gallo-romains. A Essarois, B. 1870, p. 134 à 138. — Au Musée de Cluny, AC. I, p. 5 à 7, 139, 151 à 184, *pl.* II à V; B. 1880, p. 260, 261; M. I, p. 111 à 145. — A Nîmes, B. 1887, p. 237 à 245, *fig.* — A Saint-Landri de Paris, M. IX, p. 1 à 8, *pl.* I à IV. — Cf. Romains (Autels).

—— Primitifs, chez les Grecs, M. XXII, p. 468, 469.

—— Romain, B. 1884, p. 226, 227. Cf. Gallo-Romains (Autels). — Cf. Cippes, Inscriptions, Stèles.

Autran (Paul). Ouvrage offert, M. XVI, p. 514.

Autriche (Marguerite d'), fille de Maximilien Ier. Sa devise, M. VII, p. CV, CVI. — Son mariage avec le dauphin fils de Louis XI, M. XI, p. 276 à 281.

Autruche, sur une intaille antique, B. 1868, p. 113.

Autun (Saône-et-Loire). Amphithéâtre romain, M. XV, p. 270. — Antiquités romaines au Petit-Séminaire, M. XV, p. 274, 275. — Aqueduc romain, M. XV, p. 275, 276. — Buste d'applique, B. 1867, p. 85. — Cachet d'oculiste romain, M. XVIII, p. 192 à 200. — Capitole, AC. I, p. 341. —

Cimetières, M. XV, p. 261 à 264. — Collection Jovet, M. XV, p. 277, 278. — Dé antique, B. 1878, p. 184. — Edifices romains de forme circulaire, B. 1872, p. 149. — Eglise d'Autan ; ses origines, M. L, p. 400 à 411. — Eglises : cathédrale, M. XV, p. 278 à 287 ; inscriptions du portail, M. XV, p. 281, 282 ; Saint-Pierre l'Etrier : cercueils en plomb, M. XVI, p. 110 ; cimetière, M. XV, p. 263, 278 ; épitaphe païenne, AC. I, p. 207. — Fabriques d'armes à l'époque romaine, B. 1877, p. 200. — Fontaine de la place du Terreau avec inscription latine du XVIe siècle, M. XV, p. 287. — Inscription gauloise, B. 1867, p. 114, 115. — Inscriptions latines, AN, 1850, p. 231 à 238 ; M. XV, p. 261, 262. Cf. Musée. — Médaillon de Commode trouvé à Autun, B. 1886, p. 83, 84. — Mosaïque romaine représentant Bellérophon, AN. 1851, p 139 ; B. 1876, p. 183 ; B. 1879, p. 209 ; M. XV, p. 275 à 277. — Murailles, M. XV, p. 273, 274. — Musée archéologique, B. 1862, p. 140. — Musée de l'hôtel de ville, M. XV, p 276 ; inscription géographique, B. 1860, p. 45. — Naumachie, M. XV, p. 270. — Pierre de Couhard, M. XV, p. 259 à 261. — Porte d'Arroux, M. XV, p. 248 à 253 ; M. XVII, p. XV. — Porte Saint-André, M. XV, p. 255 à 259 ; M. XVII, p. XV. — Statuettes en bronze antiques, B. 1869, p. 126 ; d'un dieu cornu, B. 1879, p. 147, 148. — Temples : d'Anubis, M. XV, p. 264 ; d'Apollon, M. XV, p. 264 à 266 ; de Janus, M. XV, p. 264, 266 à 270 ; de Pluton, M. XV, p. 264. — Terre cuite grecque, B. 1873, p. 169. — Théâtre romain, M. XV, p. 270 à 273. — Voies romaines, M. XV, p. 253 à 255. — Cf. Eumènes.

Autun (Diocèse ancien d'). Procès faits : à des limaces, M. VIII, p. 416 ; à des rats, M. VIII, p. 404, 406. 415, 421 à 423.

Auvergne, B. 1882, p. 204. Son étendue, AC. I, p. 347. — Formules rédigées en Auvergne, AC. I, p. 347. — Patois, M. VI, p. 496, 497 ; traduction du livre de Ruth, M. VI, p. 99 à 116 ; traduction de la Parabole de l'Enfant prodigue, M. VI, p. 457, 459, 461. — Patois du Cantal, M. VI, p. 94, 99 à 116. — Patois de la Haute-Auvergne (Vocabulaire du), M. IX, p. 361 à 383 ; M. XII, p. 338 à 389. — Procès fait à des chenilles, M. VIII, p. 412.

Auvernier (Station lacustre d'). Epées, M. XLIII, p. 61.

Auvers (Oise). Bossette en or, B. 1883, p. 113, 114, 164 à 170, 280 à 283, *pl. III* ; B. 1884, p. 110, 311 à 313.

Auxanius, évêque d'Aix (?), M. XLIII, p. 42.

Auxerre (Yonne). Ses noms anciens, M. XI, p. 70 à 72 ; M. XXX, p. 105 à 115. — Ses origines, M. X, p. 147 ; M. XXX, p. 98 à 104.

—— Abbaye de Saint-Germain : bas-reliefs du clocher, M. X, p. 149 ; inscriptions carolingiennes dans la crypte, B. 1888, p. 283, 284 ; sceau de l'abbé Gui de Munois, M. XVIII, p. 120 à 129, *fig.* — Antiquités romaines, M. XXX, p. 119 à 122. — Eglises : cathédrale, M. X, p. 151 à 153, 156 ; ivoires faux du Trésor, B. 1889, p. 117 ; Saint-Eusèbe, M. X, p. 150, 152, 154 ; Saint-Pierre, M. X, p. 154, 155. Cf. Abbaye de Saint-Germain.

— Enceinte romaine, M. XXX, p. 115 à 119. — Inscriptions latines, M. X, p. 73, 147, 148; M. XXX. p. 123 à 155. Cf. Musée. — Monnaies romaines (Trouvailles de), M X, p. 147; M. XI, p. 72, 73. — Musée, M. X, p. 148; borne milliaire de Prégilbert, B. 1879, p. 100 à 103; inscriptions latines, M. XXX, p. 123 à 155. — Patères d'argent avec dédicaces à Apollon, M. XI, p. 69 à 72, *pl. v.* — Reliques rapportées de Constantinople, M. XXXVI, p. 202, 203. — Sépultures barbares, B. 1885, p. 101, 102. — Stèle funéraire, M. X, p. 148. — Temple d'Apollon, M. XI, p. 67 à 75, *pl. v.*

Auxillac (Lozère). Identifié avec *Ad Silanum*, M. VII, p. 103. — Tombeaux juifs, M. VIII, p. 330.

Auxois (Jean d'), évêque de Troyes. Achève le chœur de la cathédrale, M. XIX, p. 42.

Auxois (Mont). Fouilles, sur l'emplacement d'Alise, M. III, p. 118. — Cf. Alise.

Auzances (Creuse). Chandelier en bronze du moyen âge, B. 1873, p. 112, 113.

Auzers (Cantal). Constructions et monnaies romaines (Découverte de), M. XV, p. xxvii.

Avallon (Yonne). Habitation romaine et mosaïque aux environs, M. XV, p. xxx, xxxi. — Inscription latine, monnaies romaines et temple au Mont Marte, M. V, p. xxviii, xxix; M. XI, p. 68.

Avalon (Ile d'). Lieu de sépulture du roi Artus, M. XVI, p. 177.

Avenches. Evêché : ses rapports avec l'évêché de Windisch, B. 1888, p. 193, 194. — Fouilles, B. 1869, p. 139. — — Inscriptions latines, B. 1872, p. 158, 159, 161; B. 1881, p. 148 à 150. — Tours romaines, B. 1869, p. 139.

Avenel. Ouvrages offerts, B. 1859, p. 170; B. 1865, p. 208; B. 1877, p. 160.

Avennir, roi de l'Inde. Sa légende, M. XXII, p. 277, 278.

Averhoult (Antoine d'). Son sceau, M. XLIX, p. 281, 282, *pl. xxii.*

Averroès. Figuré dans un tableau de Benozzo Gozzoli et dans d'autres peintures italiennes, AN. 1853, p. 123 à 129.

Avers, terme de numismatique, B. 1867, p. 133, 134.

Averulino (Antonio), dit Filarete, architecte florentin. Médaille et miniature le représentant, B. 1879, p. 86, 87, *pl. i* et *ii*.

Avesnes (Arrondissement d'). Patois : traduction de la parabole de l'Enfant prodigue, M. X, p. 470 à 477.

Aveyron (Département de l'). Patois, M. VI, p. 498.

Avezac-Macaya (Marie Armand Pascal d'). Correspondant, M. IX, p. xcviii.

Avezac-Prat (Hautes-Pyrénées). Tumulus, B. 1879, p. 214; B. 1880, p. 117 à 122, *fig.*

Avienus, auteur du poème *Oræ maritimæ*. Le pays appelé par lui Œstrymnide, M. XXII, 92 à 96.

Avignon (La belle d'), poème, M. XV, p. 398 à 434.

Avignon (Vaucluse). Colonie de Phocéens, M. III, p. 29.

—— Artistes employés par les papes, B. 1886, p. 111 à 114; B. 1887, p. 142. Cf. Palais des papes. — Eglises : Notre-Dame-des-Doms : fresques de

Simone di Martino, M. XLV, p. 84 à 92, *fig.* ; tombeaux des papes Jean XXII et Benoît XII, B. 1882, p. 261 à 263 ; Saint-Agricole : bénitier, B. 1882, p. 331 ; Saint-Antoine : épitaphe d'Alain Chartrier, B. 1862, p. 118 ; Saint-Didier : bas-relief du Portement de la croix par Laurana, B. 1882, p. 331 ; M. XLVIII, p. 251, *fig.* ; rétable, B. 1883, p. 302 ; Saint-Pierre : chaire, M. XIV, p. 235, 236, *pl.* VI. — Influence de l'art italien à Avignon, B. 1882, p. 331. — Inscriptions latines, B. 1872, p. 101, 102. Cf. Musée Calvet. — Mausolée du cardinal de La Grange, B. 1887, p. 260 ; B. 1888, p. 167, 179. — Monnaies gauloises (Trouvaille de), AC. III, p. 131. — Musée Calvet : antiquités provenant de Vaison, M. XVI, p. 116 à 119, 153 ; buste d'enfant de la Renaissance, B. 1889, p. 169 ; buste en marbre attribué à Desiderio Dasettignano, B. 1887, p. 323 ; inscription gauloise en caractères grecs, B. 1879, p. 127 à 129, *fig.* ; B. 1879, p. 293 ; inscription grecque, B. 1883, p. 235, 236 ; patère en argent avec l'image de Cybèle, B. 1881, p. 162. — Palais des papes : architectes, B. 1883, p. 91 ; peintures de Simone Martini, M. XLV, p. 67 à 92, *pl.* II et *fig.* ; tour de Trouillas, B. 1882, p. 281, 282. Cf. Clusselli (Alricus). — Patois : traduction de la parabole de l'Enfant prodigue, M. VI, p. 527. — Cf. Clément VII, Zanobis (Famille).

Avion (Pas-de-Calais). Sceau d'un curé, M. XLIX, p. 272, *pl.* XIII.

Avit (Saint), évêque de Vienne, AC. I, p. 336, 337. — Sa qualité de sénateur, AC. I, p. 345, 349.

Avits, nom d'homme sur une bague wisigothique, B. 1882, p. 137.

Avoué, titre nobiliaire, M. XVI, p. 253.

Avranches (Manche). Cercles en serpentine trouvés aux environs, AN. 1854, p. 120.

Avressieux (Savoie). Trouvaille de monnaies romaines, B. 1885, p. 121.

Avreuil (Aube). Voie romaine de Tonnerre à Avreuil, M. XXV, p. 54.

Avril. Fêtes de ce mois, AC. II, p. 398 à 402. — Poissons d'Avril, AC. II, p. 71, 72 ; M. IV, p. 378 ; origine de cet usage, M. XVIII, p. VIII, IX.

Avrolles (Yonne). Identifié avec *Eburobriga*, M. XII, p. 43.

Ay (Marne). Pierre fichée et procession de la Grande-Quoroye, M. VII, p. CXXVII à CXXX.

Aye (Roman de dame), M. XV, p. 398 à 434 ; M. XX, p. XXI, XXII.

Aygoland, chef des Sarrasins d'Espagne. Sa lutte contre Charlemagne, M. I, p. 149, 150.

Aymar de Poitiers. — Cf. Poitiers (Aymar de).

Aymard (A.). Candidat, AN. 1849, p. 129. — Correspondant, AN. 1849, p. 148. — Sa mort, B. 1889, p. 211.

—— Communication, B. 1862, p. 140. — Ouvrages offerts, AN. 1849, p. 130, 151 ; B. 1857, p. 123 ; B. 1858, p. 61 ; B. 1860, p. 56, 130 ; B. 1862, p. 149 ; B. 1869, p. 154 ; B. 1870, p. 164 ; B. 1874, p. 149 ; B. 1880, p. 132.

—— Fouilles au Puy, B. 1858, p. 49, 50. — Moulages de monuments antiques (Vœu pour la confection de), B. 1887, p. 246. — Vases en pierre dans le Velay, B. 1867, p. 151 à 158, *fig.*

Ayzac (Félicie d'). Ouvrage offert, M. XVIII, p. 505 (*al.* 488).

Azaïs, père. Ouvrage offert, B. 1858, p. 61.

Azaïs (Gabriel). Candidat, B. 1863, p. 69. — Correspondant, B. 1863, p. 70. — Ouvrages offerts, B. 1865, p. 187 ; B. 1870, p. 164.

B

Baalbeck (Syrie). Temple : inscription mentionnant deux chapiteaux en bronze doré, B. 1883, p. 122.

Babba (Maurétanie). Monnaie de bronze de cette colonie, B. 1889, p. 225.

Babeau (Albert). Candidat, B. 1878, p. 136. — Correspondant, B. 1878, p. 162. — Lettre de remerciement, B. 1878, p. 175

—— Communication, B. 1889, p. 196. — Ouvrages offerts, B. 1878, p. 136, 141, 225 ; B. 1879, p. 157, 192 ; B. 1880, p. 139 ; B. 1881, p. 68, 112, 186, 211 ; B. 1882, p. 252 ; B. 1883, p. 92 ; B. 1884, p. 75, 185, 214 ; B. 1886, p. 131, 282 ; B. 1888, p. 118.

—— Tête ayant servi d'anse à un mortier, B. 1888, p. 208.

Babelon Ernest). Candidat, B. 1885, p. 301. — Membre résidant, B. 1886, p. 132. — Membre de commissions, B. 1886, p. 221, 226, 253 ; B. 1887, p. 92, 105, 119 ; B. 1888, p. 126, 172, 232, 281, 282 ; B. 1889, p. 91, 124, 133, 183, 188, 262. — Présentations, B. 1886, p. 253 ; B. 1888, p. 232 ; B. 1889, p. 138.

—— Communications et lectures diverses, B. 1886, p. 228 ; B. 1888, p. 242, 254, 283 ; B. 1889, p. 113, 140. — Hommage, B. 1887, p. 279. — Observation, B. 1888, p. 258. — Ouvrages offerts, B. 1885, p. 301 ; B. 1886, p. 216 ; B. 1887, p. 82, 108 ; B. 1889, p. 83. — Rapports, B. 1886, p. 245 ; B. 1887, p. 131 ; B. 1888, p. 260 ; B. 1889, p. 79, 80, 138, 196.

—— Aba en Carie n'a pas frappé monnaie, B. 1888, p. 129. — *Annius Afrinus* (*M.*), proconsul de Galatie, B. 1886, p. 220. — Aureus inédit de Victorin donné au Cabinet des Médailles par le baron de Witte, B. 1887, p. 237. Cf. Monnaies. — Cornes de taureau ornant le front de Séleucus Nicator, B. 1889, p. 188. — Croix de pierre du XIVe siècle à Villemomble, B. 1886, p. 192, 193. — Intaille antique représentant les Héraclides tirant au sort les villes du Péloponèse, B. 1889, p. 203. — Intaille antique avec tête de Méduse, B. 1888, p. 255. — Lingots d'or romains trouvés sur la Bodza, B. 1889, p. 84. — Monnaies antiques d'Afrique et d'Espagne, B. 1889, p. 225, 226. — Monnaies des empereurs Postume, Lælien et Victorin père données au Cabinet des Médailles par le ba-

ron de Witte, B. 1887, p. 169, 170. Cf. Aureus. — Monnaies grecques trouvées en Sicile, B. 1889, p. 84. — Monnaies mérovingiennes de la collection d'Amécourt acquises par le Cabinet des Médailles, B. 1889, p. 222. — Tête en marbre prétendue de *T. Q. Flamininus*, B. 1889, p. 89. — Tête et pied antiques de la collection d'Hérisson, provenant de Carthage, B. 1886, p. 264. — Tétradrachme d'Erétrie, B. 1887, p. 255. — Tétradrachme de Marathus et médaillon en bronze de Commode, B. 1888, p. 264.

BABINGTON-CHURCHILL. Ouvrages offerts, B. 1874, p. 149; B. 1879, p. 140; B. 1883, p. 133.

BABYLONE. Pont de Sémiramis, AC. I, p. 147. — Cf. NABUCHODONOSOR.

BABU (Jean), curé de Soudan, auteur de traités de controverse, M. I, p. 206.

BAC-à-Bellerive-sur-l'Oise. Antiquités (Découvertes d'), B. 1859, p. 189, 190.

BACCARAT (Meurthe-et-Moselle). Statuette en terre cuite trouvée aux environs, B. 1879, p. 203.

BACCHANALE. Figurée : sur un chapiteau du moyen âge, M. XVII, p. 56; sur une plaque d'ivoire antique, B. 1885, p. 80 à 83, *fig.*

BACCHANT, statuette grecque, B. 1863, p. 197.

BACCHANTE, sur un camée de la Renaissance, B. 1888, p. 217.

BACCHANTES sur des verres antiques, B. 1882, p. 216.

BACCHUS, dieu, AC, II, p. 11, 14, 15. — Assyrien, M. I, p. 30. — *Briseus*, M. XVII, p. XLVIII, XLIX. — Indien, M. I, p. 130. — Thébain, M. I, p. 130 — Cf. DYONISOS.

—— Son culte, M. VIII, p. 33 à 127; en Gaule, M. I, p. 127, 128; en Grèce, M. I. p. 132, 133.

—— Monuments figurés. Basreliefs représentant : Bacchus jeune chez Icarius, B. 1882, p. 306; son cortège, sur un sarcophage, B. 1885, p. 191. — Figuré : sur une plaque d'or, B. 1874, p. 42; sur un vase grec, M. XVII, p. XLVIII, XLIX. — Statue trouvée sur l'Esquilin, B. 1875, p. 106. — Statuettes antiques, B. 1862, p. 33 à 35; B. 1882, p. 301; B. 1885, p. 207; B. 1886, p. 259; du Musée du Louvre, représentant Bacchus porté par Mercure, B. 1882, p. 301.

—— Temple à Scarpone, M. VIII, p. 190, 191.

BACENIS (*Silva*), ancienne forêt, M. XIX, p. 288.

BACHELERIES, fêtes populaires en Poitou, M. III, p. 105; M. IV, p. 119 à 127.

BACHELIER. Sens de ce mot, M. IV, p. 119.

BACHIQUES (Inscriptions) latines sur des vases antiques, B. 1886, p. 310; M. XLIX, p. 336 à 376, *fig.*

BACHS (Refuge de) (Canton de Zurich), M. XXXIII, p. 112, 113, *pl. I, fig. 4.*

BACINET, casque du moyen âge, M. XXXV, p. 136, 137, *pl. X.*

BACKLUND (O.). Ouvrages offerts, B. 1887, p. 130; B. 1889, p. 95.

BACKUM (Westphalie). Monuments mégalithiques dits *Hunen-Steine*, M. I, p. 449 à 457.

BACONE (Forêt de la), M. XIX, p. 347.

Bactocécé (Temple de). Son enceinte B. 1866, p. 49 à 51.

Bactriane. Monnaies royales, B. 1881, p. 114, 115; M. XIX, p. 4.

Badauds de Paris. Question sur l'origine de ce sobriquet, AC. I, p. 96.

Badé. Communication sur les monuments des Basses-Pyrénées, M. XVII, p. xxxvii.

Bade (Josse), imprimeur parisien, M. XIII, p. 360.

Baden (Canton d'Argovie). Poids d'une balance romaine trouvée à Baden, B. 1872, p. 79, 80.

Baderie (La) (Orne). Inscription latine, B. 1872, p. 114.

Badoulleau (Madame C.). Ouvrage offert, M. XIV, p. xlii.

Baduhennæ (*Lucus*), ancienne forêt, M. XIX, p. 289.

Baecker (Louis de). Ouvrages offerts, B. 1859, p. 91, 138; M. XVI, p. 517.

Baeserte, dieu gaulois, AC. I, p. 387, 388. — Cf. Raeserte.

Bæsuris (Portugal). Monnaie de Bæsuris, B. 1883, p. 101, 102 *fig.*, 174; B. 1884, p. 139, 140.

Bagage (Le) d'un étudiant en 1347, M. L. p, 162 à 182.

Bagarris. Ses lettres à Peiresc, B. 1887, p. 144, 145.

Bagiry (Haute-Garonne). Inscription latine, B. 1880, p. 161, 162.

Bagnères-de-Bigorre (Hautes-Pyrénées). Musée : inscription latine dédiée aux dieux pyrénéens, B. 1872, p. 144. — Rétable du couvent des Jacobins, B. 1887, p. 133 à 135.

Bagnères-de-Luchon (Haute-Garonne). Ses bains cités par Strabon, M. VIII, p. 475. — Inscriptions latines, M. II, p. 375; M. XVIII, p. 266, 344, 345.

Bagneux (Allier). Sépulture dans un dolmen sous tumulus, aux environs, B. 1883, p. 302, 303.

Bagneux (Maine-et-Loire). Dolmen, AC. II, p. 459.

Bagnoles (Orne). Antiquités romaines, M. V, p. xxxiv.

Bagues. Antiques, B. 1887, p. 204; B. 1889, p. 149, 201; M. VIII, p. 170; M. XV, p. xxv; M. XVIII, p. 251, *pl. II, fig. 3.* — En argent, M. XLVIII, p. 160. — En bronze, B. 1876, p. 115; B. 1884, p. 148. — En or, B. 1872, p. 95, *pl. II, fig. 3*; B. 1875, p. 69; B. 1884, p. 179, 180, *fig.*, 267; B. 1885, p. 85 à 87; en or, avec intaille, B. 1884, p. 81; B. 1885, p. 102. — Bagues antiques avec inscriptions, B. 1881, p. 288; B. 1886, p. 149, 237; B. 1887, p. 204; avec inscription copte, M. XVI, p. 149; avec inscriptions grecques, B. 1864, p. 49; B. 1883, p. 201 à 203, *fig.*; avec inscriptions latines, B. 1884, p. 281, 282; avec inscription latine au pointillé, B. 1888, p. 276, 277; avec *Fidem Constantino*, M. L, p. 331 à 336; avec légendes acclamatives, M. XLIX, p. 30 à 32; avec monogrammes, B. 1862, p. 76; B. 1878, p. 156; B. 1881, p. 228, *fig.* — Cf. Mérovingiennes (Bagues).

—— Byzantine, avec inscription, B. 1882, p. 135, *fig.*

—— Carolingienne, B. 1870, p. 139.

—— Mérovingiennes, B. 1870, p 106; B. 1874, p. 88, 89, *fig.*; B. 1878. p. 193; B. 1882, p. 235. — Avec inscriptions, B. 1858, p. 80; B. 1863, p. 193, *fig.*; B. 1872, p. 105;

B. 1881, p. 97; B. 1886, p. 72. 73, *fig.* — Avec intaille antique, B. 1869, p. 111, 112, *fig.* — Avec monogrammes, B. 1883, p. 234, *fig.* — Avec représentation d'une colombe, AN. 1853, p. 155, 156.

—— Moderne. Bague du XVIIe siècle, B. 1863, p. 56.

—— Du moyen âge. Du XIIIe siècle, en or, avec inscription B. 1884, p. 282. — Du XIVe siècle, en or, B. 1886, p. 167. — Du XVe siècle : en fer. B. 1879, p. 155, *fig*; en laiton, avec inscription, B. 1867, p. 81; en or, B. 1879, p. 114, *fig.*

—— Wisigothe, en or, B. 1882, p. 137, *fig.* — Cf. ANNEAUX.

BAGUETTE, divinatoire, AC. IV, p. 267, 268.

BAIGNEAUX (Eure-et-Loir). Balance antique dite romaine (Découverte d'une), B. 1867, p. 60.

BAIGORIS, divinité de la Gaule. Cippe votif, B. 1882, p. 250.

Bail (Charles Joseph), membre résidant, devient correspondant, M. V, p. CXXXVIII.

—— Communication, M. III p. 49. — Son Essai sur l'organisation des armées, M. III, p. 76. — Ouvrage dédié à la Société, M. II, p. 43. — Ouvrage offert, M. III, p. 66.

BAILLEUL (Nord). Supplice d'un porc à Bailleul, M. III, p. 111.

BAILLIS, M. X, p. 177 à 179.

BAILLY. Ouvrage offert, M. XV, p. 493.

BAILLY (Jean de). Son sceau, B. 1889, p. 130, *fig.*

BAINS romains. Argent légué par *Flavius Catullus* pour établir des bains à *Epamanduodurum*, B. 1882, p. 324 à 329. — Cf. THERMES.

BAINS (Vosges). Hache en pierre (Découverte d'une), B. 1887, p. 129.

BAKER (John). Ouvrage offert, B. 1881, p. 152.

BALAISEAUX (Jura). Fragment de bijou en or trouvé, B. 1881, p. 187.

BALANCE, signe du Zodiaque, AC. II, p. 9, 14.

BALANCES. Romaines, B. 1867, p. 60; B. 1881, p. 118, 119; B. 1884, p. 293; B. 1886, p. 167, 168. — Romaines : avec inscriptions grecques, B. 1886, p. 277 à 281, *fig.*; avec inscriptions grecques et latines, B. 1884, p. 163 à 166 — Poids d'une balance romaine, B. 1872, p. 79, 80. — Balance du XVe siècle, B. 1875, p. 101.

BALBIANI (Valentine), femme de René de Birague. Son tombeau à Sainte-Catherine-du-Val-des-Ecoliers, M. XLV, p. 93, 102 à 110, *fig.*

BALDINI (Cartes de), M. XVI, p. 272 à 277.

BALDO (Louis), écrivain catalan, M. VI, p. 382.

BALDUCCI (Giovanni). Lettre de lui à Michel-Ange, B. 1875, p. 159.

BÂLE (Suisse). Antiquités découvertes aux environs, B. 1874, p. 45. — Archives : registre sur papier du XIVe siècle, M. XLVI, p. 184. — Bibliothèque : dessin du XIVe siècle représentant Jérusalem, B. 1878, p. 73; manuscrits sur papier des XIIIe et XIVe siècles, M. XLVI, p. 194; plan de Paris, du XVIe siècle, B. 1874, p. 71 à 73. — Musée : inscription de *Flavius Catullus*, B. 1882, p. 324, 325; plaque en bronze avec inscription trouvée à Mandeure, B. 1882, p. 321, 322, *fig.*; poids romains en bronze, B.

1887, p. 271. — Peintres verriers, M. XL, p. 10, 11. — Reliques rapportées de Constantinople, M. XXXVI, p. 194, 195. — Sentence contre un coq, M. VIII, p. 428.

Baleine, dont Persée délivre Andromède, AC. II, p. 4, 5.

Balesta (Haute-Garonne). Cippe consacré au dieu Baigoris, B. 1882, p. 250.

Balestra (L'abbé). Observation, B. 1879, p. 139.

—— Antiquités de Côme et des environs, B. 1878, p. 231 à 233. — Inscription en vers latins trouvée près de Côme, B. 1878, p. 198 à 203.

Ballade anglo-normande sur le meurtre d'un enfant de Lincoln par les Juifs, M. X, p. 358 à 392. — Bretonne. Cf. Keroulas (L'héritière de).

Ballancourt (Seine-et-Oise). Monuments celtiques, B. 1868, p. 90 à 92, *fig.*

Ballercan (Léon). Ouvrage offert, B. 1869, p. 154.

Ballet, exécuté à Nancy en 1445, B. 1857, p. 97.

Balles. En bronze, munies de pointes, employées dans les courses de chevaux, B. 1864, p. 88; B. 1880, p. 124, 125, *fig.*; B. 1882, p. 232. — Cf. Boules d'acier.

—— De frondes antiques, B. 1873, p. 179; B. 1878, p. 220; fausses, B. 1878, p. 51, 52, 139, 140.

Ballucq (Vienne), près Civray. Souterrains, AC. V, p. 268, 271 à 273.

Balnéaire gallo-romain à Sanxay, B. 1882, p. 170. — Cf. Thermes.

Bamette (La) (Maine-et-Loire). Couvent de Récollets, AC. II, p. 198.

Ban (Forêt de), M. XIX, p. 337.

Banassac (Lozère). Vases avec inscriptions latines en relief, trouvées à Banassac, B. 1872, p. 75, 141 à 143, *fig.*

Bandeau d'or, B. 1874, p. 98; estampé, trouvé en Bretagne, B. 1880, p. 60. — Bandeaux d'or romains avec reliefs, M. XL, p. 209 à 212, *fig.*

Bandore, instrument de musique, M. XVII, p. 121. — Cf. Pandore.

Bannières du moyen âge, B. 1880, p. 244, 245; M. XXXV, p. 155, *pl. XVIII, fig. 117.* — Bannière de Jeanne d'Arc, M. XXIV, p. 105, 106.

Bannoncourt (Meuse). Dalle tumulaire carolingienne, B. 1869, p. 122.

Banquiers du moyen âge. — Voy. Cahorsins.

Baour-Lormian (L. F.). Ouvrage offert, M. XVI, p. 512.

Bapst (Germain). Candidat, B. 1884, p. 60, 277. — Membre résidant, B. 1885, p. 92. — Membre de commissions, B. 1885, p. 193, 301; B. 1886, p. 253; B. 1887, p. 119, 268; B. 1888, p. 126, 172, 270; B. 1889, p. 205.

—— Communication, B. 1889, p. 259. — Observation, B. 1887, p. 283; B. 1888, p. 182. — Ouvrages offerts, B. 1883, p. 119; B. 1885, p. 130. — Vœu, B. 1889, p. 99.

—— Agrafe en or émaillée, au musée de Mayence, B. 1889, p. 202, 203. — Aiguière sassanide trouvée à Kharkoff, B. 1888, p. 197. — Bijoux barbares provenant de Kertch, B. 1888, p. 122. — Bijoux ornés de verroteries cloisonnées trouvés au nord du Caucase, B. 1887, p. 78. — Bossette en or trouvée à

Anvers, B. 1883, p. 164 à 168, *pl. III*. — Boucles d'oreilles de l'époque barbare, B. 1885, p. 102. — Bureau de Louis XV (Travaux exécutés pour le), B. 1886, p. 123 à 128. — Châsse de sainte Geneviève, B. 1886, p. 219, 220. — Christ en jade acheté par Louis XIV, B. 1888, p. 174. — Diamants et joyaux de la couronne, B. 1888, p. 275; au XVIe siècle, B. 1887, p. 135; leur donation, B. 1885, p. 173; vœu pour leur conservation, B. 1886, p. 72; côte de Bretagne (la), joyau de la Couronne, B. 1885, p. 168. — Emaux peints : leur origine, B. 1886, p. 251; du XVe siècle, B. 1886, p. 253, 254. — Etain (L') dans l'antiquité, B. 1886, p. 65, 66; B. 1888, p. 112 à 114, 139; B. 1889, p. 152, 153. — Fouilles à Van, B. 1885, p. 216. — Henri III et la loi salique, B. 1888, p. 174. — Mortier en bronze du XVe siècle, B. 1889, p. 90. — Moules en bronze pour des pièces d'orfévrerie d'étain de la Renaissance, B. 1888, p. 215. — Orfévrerie; son rôle économique au moyen âge, B. 1885, p. 151. — Statue de la Renommée commandée par le cardinal de Richelieu, B. 1888, p. 286. — Vases en métal et verre trouvés à Siberskaïa, B. 1886, p. 269.

Baptême (Cérémonie du) dans le Maine-et-Loire, M. III, p. 94.

Baptême du Christ. Représentations de cette scène, M. XXI, p. 175 à 178, *pl. III, fig. 13*.

Baptisés (Fontaine des) (Cher), B. 1886, p. 174.

Bar-le-Duc (Meuse). Musée : Boucle de ceinturon, B. 1886, p. 68; B. 1887, p. 145 à 148, *fig.*, 334; cercueil mérovingien, B. 1880, p. 156; épée en bronze, B. 1887, p. 197; pilastres sculptés de l'époque romaine, B. 1875, p. 156, 157; vase antique, B. 1875, p. 180, 185, 186; vase en bronze trouvé à Naix, B. 1876, p. 93. — Plats en bronze, B. 1886, p. 73, 74. — Support romain en pierre, B. 1886, p. 83, 84.

Bar-sur-Aube (Aube). — Voy. Sainte-Germaine.

Bar-sur-Seine (Arrondissement de). Voies romaines, M. XXV, p. 41 à 56.

Baradère. Communication sur des monnaies romaines trouvées à Cahors, M. IX, p. XCII. — Ouvrage offert, M. IX, p. 401. — Son voyage au Mexique, M. IX, p. LXXI.

Barailon (Jean François), correspondant. Ouvrage offert, AC. IV, p. 347.

Baranetzky (J.). Ouvrage offert, B. 1880, p. 62.

Baras. Candidat, B. 1888, p. 101. — Correspondant, B. 1888, p. 133.

Baratier (Forêt de), M. XIX, p. 338.

Barba (Pons), poète aragonais, M. VI, p. 316.

Barbalata (Saint-Michel de). Inscription latine, M. XX, p. 119.

Barbares (Invasions des) dans l'Empire, M. I, p. 44, 45.

Barbaste (Lot-et-Garonne). Pont ancien, M. III, p. 266.

Barbat (L.). Candidat, B. 1861, p. 39. — Correspondant, B. 1861, p. 67. — Ouvrages offerts, B. 1861, p. 39, 56.

Barbe. Remise à la mode sous François Ier, AC. I, p. 194. — *Faire la barbe à quelqu'un*, origine de cette locution, M. XVII, p. XXXVII à XXXIX.

Barre (Mr). Communication, B. 1869, p. 79.

Barbe (Sainte). Son corps à Venise, M. XXXVI, p. 198. — Ses reliques à Halberstadt, M. XXXVI, p. 192. — Statuettes la représentant : en bois, B. 1885, p. 287 ; en terre de pipe, du XVe siècle, B. 1885, p. 128, 129 *fig.*

Barbeaux (Abbaye de). Ses armoiries sur un timbre d'horloge du XVe siècle, B. 1861, p. 84 à 86, *fig.*

Barbegal (Aqueduc romain de), M. XIII, p. 83 à 88.

Barberi (Courses de), à Rome, B. 1882, p. 233.

Barbié du Bocage (Alexandre François). Membre résidant, M. VII, p. CLXXV ; M. VIII, p. 28. — Secrétaire adjoint, M. VIII, p. 481. — Secrétaire, M. VIII, p. 481. — Sa mort, M. XIII, p. III. — Notice biographique, M XIII, p. XXXVII à XXXIX.

—— Ouvrages offerts, M. VIII, p. 466, 470 ; M. IX, p. 397 ; M. XI, p. 431.

—— *Genabum* ; son emplacement, M. VIII, p. 476. — Rapport sur les travaux de la Société pendant les années 1828 et 1829, M. IX, p. I à LXXX.

Barbié du Bocage (Jean Denis), membre résidant, 2e vice-président, M. VIII, p. 480. — 1er vice-président, M. VIII, p. 480. — Président, M. VIII, p. 479. — Sa mort, M. VII, p. CLXXIII. — Son éloge, M. VII, p. CCV à CCXXVIII.

—— Communications et lectures diverses, M. V, p. LXVI ; M. VII, p. XXX, LXI, CLXI ; CLXIII, CLXXI. — Discours de président, M. III, p. 7 à 14. — Rapports, M. II, p. 418 à 420 ; M. VII, p. XVI.

—— Camp de César près Saint-Thomas : rapport sur un mémoire de Devismes, M. II, p. 418 à 420. — Cartes géographiques offertes, M. III, p. 68. — Cimetière ancien près de Creil, M. III, p. 53. — Flèches en silex, M. VII, p. XXXVII. — Grotte antique à Nogent-les-Vierges, M. III, p. 298 à 309, *pl.* I. — Zodiaque de Denderah, M V, p. CXX, CXXI

Barbier de Montault (L'abbé X.). Ouvrages offerts, AN. 1854, p. 168 ; B. 1879, p. 253.

Barbiers chirurgiens, M. XIII, p. 217 à 251. — Lettres patentes de barbier, M. XII, p. XXXV.

Barbitus, nom du violon, M. XVII, p. 62.

Barbosa Lannes (Joseph de). Communication, AN. 1851, p. 147.

Barcelone (Espagne). Archives du Consulat de mer, M. VI, p. 420. — Archives de la ville : chartes en catalan, M. VI, p. 404 ; lettre de l'évêque Joan Sentis, M. VI, p. 426 à 428 ; livre rouge, M. VI, p. 407 : registres matricules de la noblesse catalane, M. VI, p. 347. — Comtes. Cf. Cour des comtes, Louis XIII. — Consuls de mer (Lettre des) à François Ier, M. VI, p. 418 à 420. — Cortès de Barcelone (Ouvrages relatifs aux), M. VI, p. 371 ; révision des constitutions de Catalogne, M. VI, p. 344, 345. — Cour des comtes, M. VI, p. 305, 308 à 310, 313, 314. — Coutumes de Barcelone, fragment en langue vulgaire, M. VI, p. 405. — Inscription latine du IXe siècle dans l'église Saint-Jean, B. 1866, p. 121 à 123. — Marchands de Barcelone, pétition à Philippe III

M. VI, p. 421. — Missel d'Elne imprimé à Barcelone en 1511, M. XLVI, p. 57, 58. — Privilège de Pedro IV, M. VI, p. 411, 412. — Révolte à Barcelone en 1640, M. VI, p. 383, 384. — Cf. Catalogne, Sentis (Joan).

Barcillonnette (Hautes-Alpes). Cimetière mérovingien ou carlovingien, B. 1883, p. 84.

Bard (Joseph). Candidat, B. 1857, p. 106. — Correspondant, M. XIV, p. xcii.

—— Communication, M. XV, p. xlii. — Ouvrages offerts, AN. 1848, p. 122; AN. 1849, p. 114, 115; AN. 1852, p. 100; B. 1857, p. 158; M. IX, p. 406; M. XI, p. 426, 434; M. XII, p. 426; M. XIII, p. 487; M. XIV, p. xxxiii, xxxiv, 379.

Barèges (Hautes-Pyrénées). Droit des femmes sur les héritages, M. I, p. 415, 416.

Barfleur (Manche). Importance de son port à l'époque romaine, M. VII, p. 180, 181.

Bargès (L'abbé J. J. L.). Ouvrage offert, B. 1861, p. 91.

Bari (Italie). Chartes byzantines conservées à Bari, B. 1886, p. 214.

Barillet en bois dans une tombe mérovingienne, B. 1882, p. 180.

Barjaud. Communication, M. V, p. xxix.

Barlaam (Saint). Sa parabole, M. XXII, p. 277 à 280, 305 à 307; sculptée sur le tympan du baptistère de Parme, M. XXII, p. 275, 276, 280 à 304, 310 à 313.

Barnabé (Saint). Sa biographie et sa fête, AC. III, p. 50 à 52. — Son iconographie, AC. III, p. 58. — Ses reliques, M. XXXVI, p. 186; son bras, à Halberstadt, M. XXXVI, p. 192; son chef, à Clairvaux, M. XXXVI, p. 200.

Baron (Gard). Inscription latine, B. 1872, p. 101.

Baron-baronnant, titre nobiliaire, M. XVI, p. 249, 250.

Barousse (Vallée de) (Hautes-Pyrénées). Autel avec inscription latine, B. 1880, p. 222.

Barques. Barque égyptienne en or provenant du cercueil de la reine Aahhotep, M. XLIII, p. 86. — Barques primitives trouvées : entre Aubigny et Bagneux (Allier), B. 1883, p. 303; dans les marais de Carentan, M. XXII, p. 127; dans les tourbières d'Estrebeuf, M. XXII, p. 127; dans la baie de Guérande, B. 1877, p. 165; au Havre, M. XXII, p. 127; à Monceau-Vivy, B. 1885, p. 64; à Paris, près l'île aux Cygnes, M. XXII, p. 126, 127; au barrage de Saint-Albin (Haute-Saône), M. XLIII, p. 69; conservée au Musée de Saint-Germain, M. XLIII, p. 68, 69; trouvées en Suisse, dans les cités lacustres, M. XLIII, p. 68; dans des tourbières, M. XII, p. xxxiii, xxxiv; dans une tourbière de la Somme, M. VII, p. xxxviii; trouvée au pré des Vaucourt, M. XLIII, p. 48, 67 à 69. — Cf. Pirogues.

Barral (Le vicomte André Horace François de). Lettre à E. Johanneau sur les signaux des Gaulois, AC. II, p. 225 à 231.

Barrau (Le Dr). *Agendicum* (Son mémoire sur), M. VII, p. xii, xiii. — Bains chez les anciens, M. V, p. cxxi; M. VIII, p. 475.

Barrère (L'Abbé Joseph). Candidat, AN. 1852, p. 133. — Correspondant, AN. 1853,

p. 72. — Lettre de remerciement, AN. 1853, p. 108. — Distinction honorifique, B. 1858, p. 41. — Son éloge funèbre, B. 1886, p. 58.

—— Ouvrages offerts, B. 1866, p. 48, 160.

—— Antiquités de Mézin et du Mézinois, AN. 1853, p. 118 à 122.

Barres (Famille des). Sa généalogie, M. XX, p. 220 à 257. — Ses sceaux et armoiries, M. XX, p. 258 à 271, *pl. III* et V. — Cf. Oissery.

Barres (Jean des). Ses sceaux, M. XX, p. 262 à 265, *pl. III*, *fig. 4*, *pl. IV*, *fig. 2* et *3*. — Son tombeau à Oissery, M. XX, p. 272 à 283, *pl. VI*. — Sa vie, M. XX, p. 246 à 258.

Barrois (J.), correspondant. Cesse d'être correspondant, M. XVII, p. XLI.

—— Ouvrages offerts, M. XII, p. 428; M. XIV, p. 379; M. XVIII, p. 511.

Barrum (*Castrum*), de Frédégaire. Son identification, B. 1859, p. 190.

Barry (C. E. A. Edward). Candidat, B. 1865, p. 93. — Correspondant, B. 1865, p. 100. — Lettre de remerciement, B. 1865, p. 103. — Son éloge funèbre, B. 1880, p. 43.

Barsous (Hautes-Pyrénées), commune de Tibiran. Inscriptions latines, B. 1880, p. 219 à 221.

Barthe (D. Juan). Communication, M. XV, p. XXVIII. — Ouvrages offerts, M. XVII, p. 450; M. XVIII, p. 505 (*al.* 488).

—— Inscriptions latines trouvées à Guadix, M. IX, p. XXXIX à XLI; M. XVII, p. XVI à XIX.

Barthélemi (François Régis). Son histoire de Grenoble, M. IX, p. X.

Barthélemy, évêque de Cardica. Son sceau, B. 1884, p. 120, 127, 128, *fig.*

Barthélemy (Anatole de). Membre résidant, M. XVII, p. LXXIV. — Correspondant, M. XX, p. VIII. — Candidat au titre de membre résidant, B. 1861, p. 39. — Membre résidant, B. 1861, p. 67. — 2e vice-président, B. 1864, p. 142. — 1er vice-président, B. 1865, p. 177. — Président, B. 1866, p. 144. — Candidat à l'honorariat, B. 1882, p. 213. — Membre honoraire, B. 1882, p. 253. — Membre de la commission des impressions, B. 1862, p. 84, 134; B. 1863, p. 194; B. 1867, p. 173; B. 1868, p. 121; B. 1869, p. 150; B. 1871, p. 30; B. 1872, p. 156; B. 1875, p. 179; B. 1876, p. 196; B. 1880, p. 273; B. 1885, p. 298; B. 1889, p. 272. — Membre de commissions, B. 1861, p. 73; B. 1862, p. 33, 65, 93, 100, 121, 131; B. 1863, p. 69, 150, 192; B. 1864, p. 90, 132, 148; B. 1865, p. 89, 90, 91, 110, 146, 180; B. 1866, p. 48, 57, 72, 132; B. 1868, p. 72, 83, 87; B. 1869, p. 135, 150; B. 1870, p. 85; B. 1871, p. 20, 39; B. 1872, p. 48, 110, 118, 138, 156; B. 1873, p. 39, 57, 75, 80 92, 101, 133, 141, 166, 171, 176; B. 1874, p. 38, 67, 78, 101, 144, 146, 150; B. 1875, p. 44, 70, 112, 131, 143, 148; B. 1876, p. 61, 83, 99, 118, 189, 193, 195; B. 1877, p. 91, 104, 162; B. 1878, p. 63, 68, 78, 136, 142; B. 1879, p. 86, 177, 219, 237, 253, 262, 270; B. 1880, p. 52, 53, 62, 147, 256; B. 1881, p. 139, 145, 154, 186, 187, 206, 211, 274; B. 1882, p. 151, 213, 260, 302, 348; B. 1883. p. 163, 164, 277, 280; B. 1884, p. 195, 217, 228, 248, 261; B. 1885, p. 55, 56, 78, 92, 94, 101, 109, 110, 124,

187; B. 1886, p. 96, 190, 253; B. 1887, p. 78, 92, 194, 263, 268, 298, 327; B. 1888, p. 118, 122, 175, 232, 281, 292; B. 1889, p. 91, 133, 138, 183, 188, 205, 282. — Présentations, B. 1861, p. 101, 110, 134; B. 1862, p. 36, 52; B. 1863, p. 78, 94, 114, 145, 169; B. 1864, p. 37, 58, 95, 110; B. 1865, p. 99, 146; B. 1866, p. 47, 49, 52, 54, 69, 77, 98, 132, 144; B. 1867, p. 43, 53, 56, 59, 85, 89, 104, 107, 108, 120, 126, 127, 140, 148; B. 1868, p. 48, 70, 74, 83, 127; B. 1869, p. 69, 73, 91, 92, 104, 120, 151, 152; B. 1870, p. 98, 132; B. 1871, p. 20; B. 1872, p. 49, 110, 161; B. 1873, p. 70, 75, 99, 118; B. 1874, p. 96; B. 1875, p. 44, 70, 79, 119, 143, 185; B. 1876, p. 108, 159, 186, 192, 203; B. 1877, p. 69, 163, 178, 193; B. 1878, p. 78, 123, 136, 142, 188, 224, B. 1879, p. 51 112, 159, 168, 177, 191, 212, 213, 219, 262, 269, 274, 285; B. 1880, p. 116, 139, 256, 289; B. 1881, p. 139, 142, 151, 269, 299; B. 1882, p. 134, 162, 244, 252, 293; B. 1883, p. 70, 75, 86, 92, 110, 164, 203, 212, 221, 241, 250, 268, 277, 304, 305, 310; B. 1884, p. 60, 61, 75, 125, 163, 174, 228, 235, 254, 261, 274, 288; B. 1885, p. 229, 243, 301, 310; B. 1886, p. 105, 195, 196, 221, 253; B. 1887, p. 105, 119, 124, 131, 248, 262, 268, 285, 298; B. 1888, p. 122, 126, 213, 232, 281, 294; B. 1889, p. 79, 81, 100, 114, 124, 238, 262. — Distinction honorifique, B. 1857, p. 135. — Membre de l'Académie des Inscriptions, B. 1887, p. 279.

—— Communications et lectures diverses, B. 1861, p. 99; B. 1862, p. 110; B. 1863, p. 52, 140; B. 1864, p. 69; B. 1865, p. 91; B. 1867, p. 66; B. 1868, p. 135; B. 1869, p. 76, 78, 120, 126; B. 1870, p. 81, 86, 121, 127, 133, 134; B. 1871, p. 29; B. 1872, p. 82, 105, 113, 141, 150; B. 1873, p. 153; B. 1875, p. 87, 112; B. 1877, p. 182; B. 1879, p. 166; B. 1880, p. 200; B. 1881, p. 70; B. 1883, p. 83, 174, 188, 269, 271, 273, 276, 277, 278, 309, 310, 318; B. 1884, p. 74, 80, 104, 139, 197, 207, 267; B. 1885, p. 240, 248; B. 1886, p. 80, 92, 94, 237; B. 1887, p. 83, 263; B. 1889, p. 101; M. XX, p. v, XII. — Dépôt d'un manuscrit, B. 1869, p. 108. — Discours de président, B. 1867, p. 42, 43; B. 1868, p. 37 à 45. — Don, M. XVIII, p. XIV. — Hommages, AN. 1853, p. 118; B. 1873, p. 170; B. 1874, p. 93; B. 1876, p. 170; B. 1877, p. 202; B. 1879, p. 250; B. 1883, p. 268; B. 1886, p. 121, 122; B. 1888, p. 122. — Observations, B. 1863, p. 51, 70; B. 1865, p. 63; B. 1868, p. 128; B. 1869, p. 104; B. 1874, p. 78, 151, 239; B. 1879, p. 176, 227; B. 1888, p. 253. — Ouvrages offerts, AN. 1848, p. 122, 131; AN. 1849, p. 90, 108, 143; AN. 1850, p. 87, 119, 135; AN. 1851, p. 160; AN. 1853, p. 114, 136; AN. 1854, p. 110, 125; B. 1857, p. 158; B. 1858, p. 142, 178; B. 1859, p. 91, 203; B. 1860, p. 170; B. 1861, p. 56, 91, 143; B. 1862, p. 149; B. 1864, p. 75; B. 1865, p. 187, 188; B. 1866, p. 161; B. 1867, p. 190; B. 1868, p. 145; B. 1873, p. 143; B. 1875, p. 89, 107, 130; B. 1876, p. 43, 143; B. 1877, p. 167; B. 1878, p. 62, 78; B. 1879, p. 212, 248; B. 1880, p. 198, 247; B. 1881, p. 211, 239; B. 1882, p. 231; B. 1883, p. 232, 254; B. 1884, p. 88, 214, 250; M. XVI, p. 521; M. XVII, p. 445, 447, 448, 451, 456, 461; M. XVIII, p. 504; M. XX, p. XIV. — Proposition, B. 1869, p. 68. — Rapports, B. 1861, p. 84; B. 1862, p. 36, 73, 103,

111; B. 1863, p. 50, 150, 151, 174, 194; B. 1864, p. 42, 99, 106, 148; B. 1865, p. 47, 100, 180; B. 1866, p. 46, 57, 63, 147; B. 1868, p. 93, 99, 121, 127; B. 1869, p. 91; B. 1870, p. 80, 86, 94; B. 1871, p. 28; B. 1872, p. 126; B. 1873, p. 80, 116, 118, 149, 170, 177; B. 1874, p. 91, 130, 144, 160; B. 1875, p. 79, 108, 124, 160; B. 1876, p. 44, 92, 115, 131, 202; B. 1877, p. 40, 104, 132, 168; B. 1878, p. 72, 161, 175, 224, 226; B. 1879, p. 113, 191, 262, 276; B. 1880, p. 91, 140, 157, 177; B. 1881, p. 78, 121, 154, 163, 174, 197, 206, 212, 223, 225, 269; B. 1882, p. 151, 173, 177, 261, 266, 290, 303; B. 1883, p. 88, 93, 147, 221, 251; B. 1884, p. 53, 107, 131, 236, 266, 276; B. 1885, p. 57, 93, 145, 161, 194, 229, 264; B. 1886, p. 132, 175, 198, 282; B. 1887, p. 62, 105, 237, 280, 312, 322; B. 1888, p. 109, 191, 232, 260; B. 1889, p. 79, 92, 101, 138, 152, 196, 206, 211; M. XVII, p. LXXIII.

—— Antiquités diverses, B. 1880, p. 189. — Bas-reliefs et sculptures gallo-romains trouvés à Betting et à la Sainte-Fontaine, B. 1865, p. 53 à 62, *pl.* — Borne milliaire trouvée à Dijon, B. 1866, p. 108. — Boursiers de Paris et leurs méreaux, B. 1864, p. 118 à 125, *fig.* — Briques du XVIe siècle trouvées à Palafeix et destinées au château de Mazeau, B. 1883, p. 240. — Carreaux émaillés: du XIVe siècle, à inscription bachique, B. 1889, p. 187; du XVe siècle, B. 1889, p. 278, 279, *fig.*; de la Celle-sous-Chantemerle, B. 1889, p. 152; aux armes de Léonin de Sézanne, B. 1889, p. 277, 278, *fig.*; représentant Virgile, B. 1889, p. 99. — Chandelier gallo-romain trouvé près de Châlons-sur-Marne, B. 1877, p. 98, *fig.* — Charte de 1497 par laquelle les Dominicains de Morlaix reconnaissent avoir reçu un reliquaire et un anneau au chiffre de la maréchale de Rohan, B. 1865, p. 116, 117. — Charte du cartulaire de Notre-Dame de Paris attribuée à tort à 817, B. 1865, p. 92. — Cheval portant un oiseau sur sa croupe, type de monnaies gauloises, B. 1866, p. 59. — Coffret-reliquaire de saint Tudual, B. 1885, p. 140, 141. — Contremarque sur une monnaie de Néron, B. 1886, p. 105. — Couvercles de tombeaux trouvés près de Fère-en-Tardenois, B. 1875, p. 143, 144. — Devis des réparations à faire à la citadelle de Sainte-Menehould en 1542, B. 1865, p. 118 à 122. — Dilapidation des objets d'art des églises rurales, B. 1875, p. 132 à 134; B. 1876, p. 108 à 110. — Expressions de basse-latinité dans les chartes de Bretagne, B. 1862, p. 85. — Fer à cheval antique trouvé à Châlons-sur-Marne, B. 1866, p. 57, 58. — Fibules avec inscriptions chrétiennes, B. 1872, p. 139, *fig.* — Fouilles de l'abbé Cérès au Puech de Buzeins, B. 1877, p. 72 à 74. — Geoffroi de Corseul, abbé de Marmoutiers, B. 1865, p. 128 à 132. — Inscription grecque du musée de Grenoble, B. 1880, p. 155, 156. — Inscription latine du XVIe siècle à l'abbaye de Masdion, B. 1885, p. 78, 79. — Intaille antique, B. 1883, p. 314. — Lampe trouvée à Carthage, B. 1882, p. 354. — Médaillon du XVIe siècle, B. 1869, p. 79. — Médaillon en terre cuite trouvé à Château-Porcien, B. 1887, p. 322, 323. — Mesure en pierre servant de bénitier

dans l'église de Brélévenez, B. 1871, p. 38. — Monnaies : apocryphes du musée de Besançon, B. 1872, p. 132, 133; de Bactriane et gauloise avec personnage accroupi, B. 1880, p. 269; barbares du ve siècle munies de bélières, trouvées à Arcy-Sainte-Restitue, B. 1878, p. 151 à 156, *fig.*; gauloises, trouvées au mont Beuvray, B. 1868, p. 98, 99; mérovingienne à la légende *Condapense p.*, B. 1864, p. 74; romaines, trouvées à Port-à-Binson, B. 1861, p. 44 à 46. — Mosaïques trouvées à Naix, B. 1878, p. 173. — Musée de Langres, B. 1865, p. 122. — Pomme (La), symbole de la Vierge, B. 1876, p. 175 à 177. — Sceaux : d'un archidiacre de Goëllo, B. 1876, p. 103 à 106, *fig.*; de Dagobert, B. 1861, p. 109; des régents d'une faculté de l'université de Paris, B. 1868, p. 99. — Sépulture d'une jeune fille romaine entre Fonsommes et Homblières, B. 1883, p. 302. — Statue tumulaire de Gilles de Bretagne, B. 1873, p. 57 à 59, *pl.* — Statuettes : de Bouddha, B. 1869, p. 151; de Mercure assis, trouvée près de Blois, B. 1877, p. 141. — Têtes de chevaux sur des plaques d'argent mérovingiennes, B. 1863, p. 193. — Vases romains : avec bas-reliefs et inscription, trouvé à Blain, B. 1870, p. 113; avec inscriptions en relief, B. 1872, p. 75. — Vie inédite de saint Tudual attribuée au vi^e^ siècle, M. XLIV, p. 104 à 123. — Vierge du Breuil, B. 1875, p. 132 à 134, *fig.*

Barthélemy (Dr J. L.). Candidat, B. 1880, p. 147. — Correspondant, B. 1880, p. 157. — Lettre de remerciement, B. 1880, p. 169. — Ouvrages offerts, B. 1880, p. 146; B. 1882, p. 180.

Barthélemy (Edouard de). Candidat, B. 1862, p. 52, 83; B. 1873, p. 70. — Correspondant, B. 1873, p. 81. — Sa mort, B. 1888, p. 206. — Son éloge, B. 1889, p. 75, 76.

—— Lecture, B. 1874, p. 94. — Ouvrages offerts, B. 1862, p. 149, 150; B. 1873, p. 48.

—— Bijoux de l'époque franque trouvés à Muizon, B. 1874, p. 88, 89, *fig.* — Sépulture antique, à Berru, M. XXXV, p. 92 à 98, *pl.* V à VIII.

Barthélemy (Saint), apôtre. Sa biographie, sa fête et son iconographie, AC. IV, p. 49 à 51.

Bartholmess (Ch.). Ouvrage offert, B. 1867, p. 190.

Bartholomei (J. de). Candidat, AN. 1851, p. 178. — Correspondant étranger, AN. 1851, p. 190. — Lettre de remerciement, AN. 1853, p. 94.

Bartolo de Sienne (Giovanni), orfèvre, B. 1887, p. 142.

Barzizi (Gasparin). Ses épitres imprimées à Paris, M. XIII, p. 350, 351, *pl.* VII.

Bascle de la Grèze. Candidat, AN. 1848, p. 121. — Correspondant, AN. 1848, p. 127. — Ouvrages offerts, AN. 1848, p. 121; AN. 1852, p. 94; B. 1858, p. 142.

—— Dissertation sur la patrie des anciens *Sotiates*, M. XX, p. 284 à 304.

Basert (Haute-Garonne). Monument consacré au dieu *Raeserte*, AC. I, p. 387, 388.

Basile, évêque d'Aix. Sidoine Apollinaire lui écrit en 475, M. XLIII, p. 42.

Basile (Saint). Ses reliques : à Halberstadt, M. XXXVI,

p. 192; au Mont-Saint-Quentin, M. XXXVI, p. 202.

Basilicogrammate Thouth ou Teti, M. XXIV, p. 75 à 100, *fig.*

Basilidienne (Secte). Ses croyances, à propos d'une intaille, B. 1867, p. 111 à 113, *fig.*

Basiliques. — Voy. Saint-Romain d'Albon, Tebessa.

Bas Léon, pays de la Bretagne. Cérémonies des mariages, AC. II, p. 362 à 374.

Baslieux (Meurthe-et-Moselle). Château de Liethard, M. X, p. 161, 162. — Tombeaux francs, M. X, p. 161.

Basques (Les). Leur langue, AC. III, p. 291 à 304. — Leur origine, AN. 1854, p. 121.

Bas-Rhin (Département du). Monuments : celtiques, M. XII, p. 1 à 19; gallo-romains, M. XVI, p. 90 à 98, *pl. I, fig.* 2 à 4.

Basse-Kontz (Moselle). Fête annuelle de la Saint-Jean, M. V, p. 379 à 393.

Basses-Alpes (Département des). Son patois, M. VI, p. 525, 526.

Bassianus, fils de Septime Sévère, M. XXII, p. 20, 21. — Cf. Caracalla.

Bassins en cuivre du moyen âge, B. 1868, p. 117.

Bassompierre (Château de), M. X, p. 162.

Bast, déesse égyptienne, M. XLIII, p. 88, 89.

Bast (Martin Jean de). correspondant étranger. Ouvrage offert, AC. V, p. 317.

Bastard (Léon de). Ouvrage offert, AN. 1849, p. 157.

Bastelica (Corse). Sarcophage romain, B. 1870, p. 131.

Bastero (Don Antonio de). Son opinion sur la langue catalane, M. VI, p. 429.

Bataillard (Charles). Membre résidant, M. XVII, p. LXXIV. — Candidat à l'honorariat, B. 1858, p. 169. — Membre honoraire, B. 1859, p. 66. — Membre d'une commission, B. 1857, p. 52. — Sa mort, B. 1881, p. 290; B. 1882, p. 106. — Son éloge, B. 1882, p. 107.

—— Communications et lectures diverses, B. 1857, p. 45, 168; B. 1865, p. 40; M. XVIII, p. XIV; M. XX, p. XXIII à XXV. — Lettre, AN. 1849, p. 123. — Ouvrages offerts, AN. 1854, p. 121; B. 1862, p. 150; B. 1865, p. 92, 188; B. 1867, p. 190; B. 1868, p. 145; B. 1873, p. 101; B. 1875, p. 179; B. 1878, p. 130; M. XVI, p. 523; M. XVII, p. 454. — Proposition, AN. 1851, p. 136. — Rapports, B. 1857, p. 87; M. XVII, p. I à XLIII; M. XVIII, p. XIII.

—— Observations sur l'école des Germanistes à l'occasion des travaux de Kœnigswarter, M. XVIII, p. 102 à 119. — Rapport sur les travaux de la Société pendant l'année 1840, M. XVII, p. I à XLIII. — Tableau des principaux abus dans le monde judiciaire au XVIe siècle, M. XXIII, p. 198 à 251.

Bataille (Colin ou Nicolas), tapissier parisien, M. XXXVIII, p. 49 à 55, 57, 59 à 65.

Bateaux antiques. — Voy. Barques.

Bath (Angleterre). Cachet d'oculiste, M. XVIII, p. 227, 229.

Bâtie-Mont-Saléon (La) (Hautes-Alpes). — Voy. La-Bâtie-Mont-Saléon.

Batiffol (L'abbé Pierre). Candidat, B. 1887, p. 327. — Correspondant, B. 1888, p. 101. — Lettre de remerciement, B. 1888, p. 108.

—— Archives et collections du Vatican : mesures prises par Marini pour les sauvegarder, B. 1889, p. 106 à 113. — Collection d'antiquités de la famille Zanobis à Avignon, B. 1888, p. 140 à 144. — Lectionnaire des évangiles, manuscrit grec du XIIe siècle, de Sainte-Marie des Chalcopratia, B. 1888, p. 167 à 170, *pl.*

Batna (Algérie). Ruines romaines et inscriptions latines, M. XXI, p. 19 à 24, 79 à 81, *pl. I, fig. 16 à 18, pl. II, fig. 1* et *2*. — Tombeaux arabes, M. XX, p. 21.

Bâtons de commandement en corne de renne, B. 1887, p. 135.

Batus (*M.*). Monnaies frappées en Espagne à son nom, B. 1889, p. 225, 226.

Baye (Bourg de) (Loire-Inférieure). Costume féminin, AC. V, p. 138, 139.

Baudime (Saint). Son buste-reliquaire à Saint-Nectaire, B. 1888, p. 285, 286.

Baudin. Ouvrage offert, M. XVII, p. 162.

Baudin (Le capitaine). — Voy. Ledru (A.-P.).

Baudosa, instrument de musique, M. XVII, p. 76, 77.

Baudot (Henri). Candidat, B. 1864, p. 90. — Correspondant, B. 1865, p. 130. — Lettre de remerciement, B. 1864, p. 141. — Sa mort, B. 1880, p. 140. — Son éloge, B. 1881, p. 62, 62.

—— Ouvrages offerts, B. 1865, p. 188 ; B. 1870, p. 164.

Baudot (Louis-Bénigne). Correspondant, M. VII, p. CLXXVI. — Sa mort, M. XX, p. XIII.

—— Dessins de deux glaives antiques, M. VIII, p. 6. — Épées en bronze trouvées à Méricourt et à Vergy, M. IX, p. LV, LVI. — Monnaies romaines trouvées à Pouilly-en-Auxois, M. IX, p. XCI. — — Râpe à épices du XVIe siècle, M. IX, p. LIV, LV. — Statuette en bronze trouvée à Cargolais, M. IX, p. XXXIV, XXXV.

Baudouin I, empereur de Constantinople. Sa part dans les dépouilles religieuses de Constantinople, M. XXXVI, p. 46 à 51.

Baudouin III assiège Ascalon, B. 1882, p. 146.

Baudouin IV, roi de Jérusalem. Son sceau, M. XLVII, p. 228, 229.

Baudouin de Maison-Blanche, correspondant. Antiquités celtiques des Côtes-du-Nord, M. III, p. 41. — Armorique et les Armoricains (Recherches sur l'), AC. III, p. 197 à 202 ; AC. IV, p. 349 à 388 ; AC. V, p. 145 à 168. — Pierres druidiques, AC. III, p. 203 à 230. — Signaux des Gaulois, lettre à E. Johanneau, AC. III, p. 227, 228.

Baudry (L'abbé). Candidat, B. 1868, p. 83. — Correspondant, B. 1868, p. 121. — Sa mort, B. 1880, p. 217. — Son éloge, B. 1881, p. 63.

—— Ouvrages offerts, B. 1861, p. 56 ; B. 1868, p. 145, 146 ; B. 1869, p. 154 ; B. 1873, p. 133 ; B. 1876, p. 43, 130 ; B. 1878, p. 53 ; B. 1879, p. 160, 225.

—— Custode de l'église de Saint-Michel-en-Lherm, B. 1868, p. 113. — Disques du moyen âge trouvés dans un souterrain refuge en Vendée, B. 1864, p. 38. — Feuilles à Trousseguil, B. 1872, p. 54, 55. — Hache en bronze trouvée à Saint-Sornin, B. 1870, p. 91, 92, 99. — Plombs mé-

rovingiens, B. 1877, p. 40 à 42, *fig.* — Puits funéraires, B. 1869, p. 74. — Sceau d'un prieur de Saint-Gilles, B. 1872, p. 133. — Sépulture gauloise de Saint-Avaugourd, B. 1875, p. 122, 123. — Tiers de sou de Justin II, B. 1877, p. 179. — Treuil antique trouvé dans un puits funéraire du Bernard, B. 1874, p. 68, 69, *fig.* — Victoire, statuette en bronze trouvée à Troussepoil, B. 1878, p. 73, 192.

Baugé (Maine-et-Loire). Reliques rapportées de Constantinople à Baugé, M. XXXVI, p. 196, 197.

Baulmes (canton de Vaud). Autel antique avec dédicace à Apollon, B. 1872, p. 63.

Bautes (Les) (près Annecy). Jambe de cheval en bronze, B. 1883, p. 301, 305.

Bavai (Nord). Destruction de la ville romaine, B. 1877, p. 172 à 174.

—— Cachets d'oculistes romains, B. 1881, p. 197 à 200; M. II, p. 449 à 462, *fig.*; M. XVIII, p. 169. — Carrières de la Croix-Brûlée, M. XII, p. XXXIII. — Fouilles, M. VII, p. CLVII. — Inscriptions latines, M. II, p. 41; M. V, p. XXXI. — Monnaies romaines (Trouvaille de), M. II, p. 449. — Sépulture antique avec casque en bronze, M. IX, p. XXXII, XXXIII. — Statuettes: d'Hercule, B. 1886, p. 258; M. II, p. 39, 40; de Mercure, M. II, p. 40; M. VII, p. LXXX. — Urne en bronze avec inscription latine, M. XII, p. XIII, XIV. — Vase faux avec le nom d'*Hirtius*, M. XIII, p. XX à XXII. — Vases de verre romains, M. VII, p. LXXVII.

Baxter. Ouvrage offert, B. 1889, p. 210.

Bayard. Son portrait, M. VIII, p. 295.

Bayas (Syrie), autrefois *Castrum Puellarum*, B. 1885, p. 267, 268.

Baye (Le baron Joseph de). Candidat, B. 1874, p. 77. — Correspondant, B. 1874, p. 91. — Candidat au titre de membre résidant, B. 1888, p. 122, 175, 281; B. 1889, p. 133. — Membre résidant, B. 1889, p. 138. — Membre de commissions, B. 1889, p. 205, 282. — Présentation, B. 1889, p. 188.

—— Communications et lectures diverses, B. 1875, p. 75, 88; B. 1876, p. 95; B. 1877, p. 114; B. 1884, p. 74, 267; B. 1887, p. 67; B. 1888, p. 101, 176; B. 1889, p. 277. — Hommages, B. 1889, p. 273, 274, 282, 283. — Observations, B. 1875, p. 83; B. 1886, p. 122. — Ouvrages offerts, B. 1874, p. 86, 150; B. 1875, p. 79, 89; B. 1876, p. 43, 95, 115, 124, 185; B. 1877, p. 45; B. 1878, p. 130; B. 1880, p. 247; B. 1881, p. 132, 139, 239; B. 1883, p. 162, 254; B. 1884, p. 109; B. 1885, p. 54, 228, 256; B. 1886, p. 213, 260, 296; B. 1888, p. 133, 146, 175, 185, 205, 269, 291; B. 1889, p. 137, 210, 234, 272.

—— Antiquités barbares trouvées: en Italie, B. 1886, p. 261, 262; en Scythie, B. 1887, p. 83; en Suède, M. L, p. 143 à 161, *pl. I* et *fig.* — Bijoux barbares trouvés: en Crimée, B. 1888, p. 122; à Harmignies, B. 1888, p. 298. — Bijoux vandales des environs de Bone, M. XLVIII, p. 179 à 192, *pl. XIII* et *fig.* — Boucles de ceinture en bronze avec sujet symbolique, B. 1886, p. 297. — Bracelet trouvé près de Turin, B. 1886, p. 277. — Carreaux émaillés: de la Cham-

pagne, M. XLVI, p. 206 à 224, *fig.*; trouvés à Reims, B. 1888, p. 239. — Cimetière gaulois de Somme-Suippes, B. 1877, p. 72. — Coupe en bronze trouvée à Castelletto Ticino, B. 1886, p. 316 à 322, *fig.* — Croix en or estampé trouvée près de Bergame, B. 1887, p. 298. — Croix en or provenant des sépultures barbares de l'Italie septentrionale, B. 1887, p. 120, 121. — Fibules : avec inscription latine, B. 1888, p. 207; trouvées près de Chiusi, B. 1886, p. 287. — Flèches en silex : à tranchant transversal, B. 1887, p. 306, 307; trouvées à Carhaix, B. 1886, p. 138, 139. — Fouilles dans le cimetière franc d'Oyes, M. XXXVI, p. 274 à 282, *pl. IV.* — Inscription latine trouvée à Reims, B. 1881, p. 241. — Jadéite (Objets préhistoriques en), B. 1886, p. 132 à 134. — Lance trouvée à Oyes, B. 1875, p. 83. — Objets en bronze et terre cuite trouvés aux environs de Novare, B. 1887, p. 109. — Sculpture découverte dans la sépulture du Mas-de-l'Aveugle, B. 1887, p. 148. — Sépultures gauloises : en Champagne, B. 1877, p. 42 à 45, *fig.*; à Flavigny, B. 1876, p. 44, 45; à Saint-Jean-sur-Tourbe, B. 1888, p. 185 à 189. — Sépulture longobarde près de Trente, B. 1888, p. 179. — Silex emmanché trouvé à Montigny-l'Engrain, B. 1888, p. 235, 236, *fig.* — Silex taillés des sépultures de Caranda, B. 1875, p. 74, 75. — Sujets décoratifs empruntés au règne animal dans l'industrie gauloise, M. XLIV, p. 124 à 132, *fig.*; M. XLVI, p. 112 à 121, *fig.* — Torques gaulois, B. 1876, p. 92. — Urnes funéraires du cimetière de la fosse Jean-Fat, près Reims, B. 1886, p. 96 à 99.

Baye (Château de). Carreaux émaillés, M. XLVI, p. 213 à 224, *fig.*

Baye (Nicolas de), greffier du Parlement de Paris. Son journal, M. XXVII, p. 32 à 42.

Bayet (Charles). Candidat, B. 1879, p. 191. — Correspondant, B. 1879, p. 213. — Lettre de remerciement, B. 1879, p. 219.

Bayeux (Calvados). Cachets d'oculistes romains, B. 1878, p. 198; M. XVIII, p. 213, 214. — Cathédrale : ammonite avec inscription latine, M. V, p. CXXX, CXXXI. — Chapiteau gallo-romain avec figure du dieu Lunus, B. 1868, p. 118, 119. — Épitaphe de la reine Mathilde, M. V, p. LXX. — Tapisserie de Bayeux, M. XIV, p. LVII.

Bayonville (Meurthe-et-Moselle). Dans le comté de Scarpone, M. X, p. 66.

Bazas (Gironde). Ancien diocèse, M. III, p. 251 à 254. — Cf. Bernard, évêque.

Bazoilles (Parc de) (Vosges). Inscription antique, B. 1878, p. 211; B. 1879, p. 108.

Béarn (Pierre de), frère de Gaston Phœbus. Tue un ours, M. XIX, p. 224 à 226.

Béatrice. — Voy. Aragon, Este.

Beaubec (Abbaye de). Son cartulaire manuscrit, B. 1858, p. 78, 79.

Beaucaire (Gard). Inscription latine, B. 1872, p. 102.

Beaucamps-le-Vieux (Somme). Vase en bronze (Trouvaille d'an), B. 1876, p. 196.

Beauce (La), pays de la France. Forêts, M. XIX, p. 317. —

Usages populaires, M. I, p. 229 à 245. — Cf. Eure-et-Loir, Chartrain (Pays).

Beauchet-Filleau (H.). Candidat, B. 1864, p. 37. — Correspondant, B. 1864, p. 93.

—— Lecture, B. 1865, p. 184. — Ouvrages offerts, B. 1865, p. 188; B. 1866, p. 161; B. 1868, p. 146; B. 1869, p. 154; B. 1874, p. 57; B. 1885, p. 109.

—— Mesures en pierre dans le Poitou, B. 1872, p. 124, 125. — Sceaux poitevins du XIVe siècle, B. 1866, p. 45, 46. — Voies antiques du Poitou, B. 1868, p. 136 à 143.

Beauclair (Puy-de-Dôme), commune de Voingt. Aqueduc et amphithéâtre romains, B. 1882, p. 201. — Fouilles de M. Tardieu, B. 1882, p. 200, 201. — Nécropole, B. 1882, p. 174.

Beaucorps (Le baron de). Candidat, B. 1887, p. 275. — Correspondant, B. 1887, p. 303. — Lettre de remerciement, B. 1887, p. 311. — Ouvrage offert, B. 1888, p. 179.

Beaucourt (G. Du Fresne de). Candidat, B. 1865, p. 68. — Correspondant, B. 1865, p. 77.

—— Ouvrages offerts, B 1865, p. 196; B. 1866, p. 167; B. 1869, p. 156.

Beaudouin (Jules). Candidat, B. 1872, p. 146. — Correspondant, B. 1872, p. 156. — Lettre, B. 1872, p. 160. — Ouvrage offert, B. 1872, p. 146.

Beaufort (Duchesse de). — Voy. Estrées (Gabrielle d').

Beaufort (Famille de), en Auvergne. Chandelier émaillé portant ses armes, M. XV, p. XLIX.

Beaufort (Forêt de), M. XIX, p. 320.

Beaugency (Loiret). Eglise Notre-Dame : chapelle de Saint-Marcou, M. XIX, p. 234. — Sépulture sous une motte, AC. V, p. 208 à 213.

Beaujeu (Anne de France, dame de). Son portrait, B. 1888, p. 286.

Beaulieu (Aube), près Nogent-sur-Seine. Tombes et poteries romaines, B. 1878, p. 184.

Beaulieu (Corrèze). Eglise : Vierge du XIIe siècle ornée de pierres gravées antiques, B. 1880, p. 143, 144; statue en argent, B. 1879, p. 282.

Beaulieu (Haute-Vienne). Reliquaire dans l'église, B. 1887, p. 257, 258.

Beaulieu (Jean-Louis Dugas de). Membre résidant, M. X, p. XXVIII. — Trésorier, AN. 1848, p. 143; AN. 1850, p. 148, 150; M. XI, p. II, 441. — Secrétaire, M. XIII, p. 498. — 2e et 1er vice-président, M. XVI, p. 502. — Président, M. XVII, p. 473; M. XVIII, p. 504 (*al.* 487). — Membre de la commission des fonds, AN. 1849, p. 154. — Membre de la commission des impressions, M. XII, p. 439; M. XIV, p. 393; M. XV, p. 508. — Membre de commissions, AN. 1848, p. 134; AN. 1849, p. 130; AN. 1850, p. 81, 139; AN. 1851, p. 158; AN. 1853, p. 158; AN. 1854, p. 108; AN. 1855, p. 138; B. 1858, p. 169; M. XVIII, p. 331; M. XX, p. XXXII. — Présentations, AN. 1848, p. 96, 112; AN. 1849, p. 100; AN. 1850, p. 89; B. 1858, p. 169, 173; B. 1861, p. 73. — Distinctions honorifiques, AN. 1848, p. 127; M. XX, p. X. — Sa mort, B. 1861, p. 99.

—— Communications et lectures diverses, AN. 1849, p. 126, 128; AN. 1852, p. 131, 140; AN. 1853, p. 78; AN. 1855, p. 143; AN. 1859, p. 113, 127; M. IX, p. LXXXIV; M. X, p. IV,

XXIV; M. XII, p. X; M. XVII, p. XII, XXX; M. XX, p. IV, V, XII, XXIII, XXIV. — Hommage, B. 1858, p. 170. — Ouvrages offerts, AN. 1850, p. 99; AN. 1852, p. 105; AN. 1854, p. 158; AN. 1855, p. 138; B. 1857, p. 123; B. 1858, p. 145; M. XIV, p. XXXIII; M. XV, p. 496; M. XVI, p. 516; M. XVII, p. 453. — Propositions, AN. 1848, p. 96, 113; AN. 1851, p. 100; AN. 1853, p. 83; B. 1859, p. 66. — Rapports, AN. 1849, p. 132, 148; AN. 1850, p. 88, 135; AN. 1852, p. 121; AN. 1854, p. 95; AN. 1855, p. 135, 140, 166; B. 1859, p. 66; M. XII, p. XXXIV; M. XIV, p. LXX à XCVI; M. XVIII, p. XIV; M. XX, p. XXII.

—— Antiquités découvertes : à Bourbonne-les-Bains, M. XXV, p. 57 à 84; à Scarpone, M. X, p. 101 à 108; à Vichy, M. XV, p. 452 à 485, *pl. XIV*. — Camp romain dit Cité d'Afrique, près Nancy, M. VII, p. XXX à XXXII, 160 à 174, *pl. IV*. — Cercueils en pierre trouvés à Toul, M. XVIII, p. 325 à 330, *pl. VI*. — Chapiteau gallo-romain à Toul, M. IX, p. 353 à 359, *pl. XIV*. — Divinités topiques *Nundina* et *Rosmerta*, M. XIII, p. 203 à 209, *fig.* — Fibules en fer et en or, B. 1858, p. 152. — Inscription en langue basque, M. XV, p. LXVII. — Inscription latine à *Epona*, M. XV, p. XXIX. — Notices biographiques : de C. N. Allou, M. XVIII, p. XXXII à XXXVII; de Ladoucette, AN. 1849, p. 33 à 42. — Rapport sur les travaux de la Société pendant l'année 1837, M. XIV, p. LXX à XCVI. — Sarcophages en plomb; époque à laquelle ils commencèrent d'être en usage en Gaule, M. XVI, p. 99 à 110, *fig.* — Sarrasins en Savoie, M. XVIII, p. 239 à 246. — Squelettes trouvés dans le marais de Marsal, M. XV, p. XXIX, XXX. — Table des Mémoires de l'Académie celtique, B. 1858, p. 101. — Tombeaux creusés dans des troncs de chênes, M. VIII, p. 476.

BEAUMANOIR (Philippe de). Ses *Coutumes de Beauvaisis*, M. X, p. 185.

BEAUMETZ (Jean de), peintre de Philippe-le-Hardi, M. XLVIII, p. 206.

BEAUMONT (H. de). Ouvrage offert, B. 1888, p. 294.

BEAUNE (Côte-d'Or). Antiquités préhistoriques, B. 1866, p. 133. — Excommunication des insectes appelés *hurebers*, M. VIII, p. 404, 405, 408 à 410, 416, 417. — Hôpital : rétable attribué à Roger van der Weyden, B. 1862, p. 109, 110. — Musée : inscription latine, B. 1882, p. 323, 324.

Beaune (Henri). Candidat, B. 1865, p. 94. — Correspondant, B. 1865, p. 154. — Lettre de remerciement, B. 1866, p. 39.

—— Communications et lectures diverses, B. 1869, p. 91, 105. — Ouvrages offerts, B. 1868, p. 146.

—— Borne milliaire à Dijon, B. 1866, p. 78, 79, 132. — Cornaline gravée du XIVe siècle, B. 1875, p. 123. — Inscriptions latines : à Bourbonne-les-Bains, B. 1869, p. 123, 124, *fig.*; au presbytère d'Iona, B. 1874, p. 43. — Mines en Bourgogne au XVe siècle, B. 1869, p. 114, 115. — Sceau de la collégiale de Saint-Thiébaut de Metz, B. 1873, p. 75, 81, 82, *fig.* — Transcription de livres pour Charles d'Orléans, B. 1868, p. 71. — Université de Dôle, B. 1869, p. 125, 126.

Beaune-la-Rolande (Loiret). Inscription de la cloche, M. XV, p. LXVII.

Beauport (Abbaye de) (Côtes-du-Nord). Histoire et archéologie, M. II, p. 182 à 187.

Beaupré. Correspondant, M. XVIII, p. XV. — Sa mort, B. 1870, p. 80.

—— Ouvrages offerts, AN. 1848, p. 100; AN. 1854, p. 107; AN. 1855, p. 114; B. 1857, p. 175; M. XVII, p. 457; M. XVIII, p. 506, 510 (*al.* 489, 493); M. XX, p. VII.

Beaupré (Abbaye de). Jugement du bailliage contre un taureau, M. VIII, p. 428, 429.

Beaupréau (Maine-et-Loire). Antiquités romaines, M. XVII, p. XIX. — Murs gaulois à la Ségourie, B. 1875, p. 109, 110.

Beaurain, aujourd'hui Beaurainville (Pas-de-Calais). Contre-sceau de Beaurain, M. XLIX, p. 248, 249, *pl.* XX.

Beaurepaire (Charles de Robillard de). Candidat, B. 1870, p. 98. — Correspondant, B. 1870, p. 115. — Ouvrages offerts, B. 1870, p. 164, 165.

Beaurepaire (Eugène de Robillard de). Candidat, B. 1879, p. 157. — Correspondant, B. 1879, p. 168. — Lettre de remerciement, B. 1879, p. 191. — Ouvrages offerts, B. 1879, p. 159.

Beauté (Château de). Carreaux émaillés, B. 1862, p. 44, 45; B. 1877, p. 132 à 136, *fig.*; B. 1878, p. 95, 97 à 99.

Beautemps-Beaupré, auteur d'un plan des monuments de Carnac, M. III, p. 18.

Beauvais (Oise). Son sénat à l'époque gauloise, AC. I, p. 329.

—— Abbaye de Saint-Lucien : boiseries en provenant, B. 1876, p. 198. — Cachet d'oculiste, M. XVIII, p. 217, 218. — Cloche de 1386, B. 1882, p. 294. — Eglises de : Saint-Gilles, portail, M. V, p. LXXIX; Saint-Pierre, portail méridional, M. XIX, p. 42. — Monnaie de Charles le Chauve frappée à Beauvais, M. XII, p. 205, *pl.* V, *fig.* 14. — Reliques rapportées de Constantinople, M. XXXVI, p. 200, 201, 206, 207. — Tablettes de cire du XIVe siècle, B. 1878, p. 142.

Beauville (Seine-Inférieure). Prétendus tumuli, M. III, p. 19.

Beauvois (Eugène). Candidat, B. 1870, p. 132. — Correspondant, B. 1871, p. 10.

—— Ouvrages offerts, B. 1870, p. 165; B. 1876, p. 89; B. 1880, p. 72; B. 1882, p. 194; B. 1884, p. 173, 174; B. 1885, p. 263; B. 1886, p. 189; B. 1887, p. 157.

—— Camp retranché de Corberon, B. 1878, p. 135.

Becdelièvre (Le vicomte de). Ouvrage offert, M. XV, p. 496.

Béchet (Jean-Baptiste), correspondant. Ouvrages offerts, M. V, p. CIII; M. IX, p. 397.

—— Bourguignons (Etat des) au temps de César, M. VII, p. VIII à X. — Recherches dans les archives du Jura, M. III, p. 74.

Becker (Jacob). Ouvrage offert, B. 1876, p. 91.

Beckh-Widmanstetter (Léopold von). Ouvrages offerts, B. 1875, p. 130; B. 1884, p. 286.

Becq de Fouquières. Candidat, B. 1869, p. 76. — Correspondant, B. 1869, p. 82.

— Sa mort, B. 1887, p. 276. — Son éloge, B. 1888, p. 93.

—— Ouvrages offerts, B. 1869, p. 154, 155.

Becquey. Communications, M. VIII, p. 17, 297.

Beddle (Nicolas). Ouvrage offert, M. VIII, p. 473.

Bedford (Anne de). — Voy. Bourgogne (Anne de).

Bedford (Jeanne de). Son tombeau, B. 1876, p. 174.

Bedon, nom du tambour, M. XVII, p. 147, 148.

Bédouès (Lozère). Tombeau de Guillaume de Grimoard, M. VIII, p. 246.

Befane (La'), fête à Florence, M. I, p. 61 à 63, 67 à 69, 76.

Beffara. Communication sur les chaines de Philippe de Comines, M. XIII, p. xxvi. — Inscription de Saint-Etienne de Dreux, M. XIII, p. xxx.

Bégin (Le Docteur). Correspondant, M. IX, p. lxxvi.

—— Ouvrages offerts, M. IX, p. 403; M. X, p. 485; M. XII, p. 427.

—— Antiquités de Scarpone, lettre au baron de Ladoucette, M. X, p. 92, 97 à 99. — Lorquin, finage de l'ancien évêché de Metz, M. XII, p. 228 à 238, *pl. vi.*

Bégon, abbé de Conques. Reliquaire donné par lui à son abbaye, M. XXVIII, p. 50 à 55.

Bégot (Dr). Ouvrage offert, B. 1887, p. 157.

Bégouen (Le comte). Candidat, B. 1884, p. 228. — Correspondant, B. 1884, p. 236. — — Son éloge funèbre, B. 1886, p. 57, 58.

Béguin. Communication, AN. 1855, p. 141, 144.

Béhuard (Maine-et-Loire). Chapelle de Notre-Dame, dans une île de la Loire, AC. II, p. 202, 203. — Pierre appelée Belion, dans l'église, M. XIV, p. lxxiii.

Beire-le-Chatel (Côte-d'Or). Statue de la déesse *Januaria* avec inscription, B. 1881, p. 135. — Taureaux à deux et à trois cornes en pierre, B. 1889, p. 215 à 217.

Bekker (J.). Ouvrage offert, AN. 1854, p. 165.

Bel, dieu assyrien, adoré en Arménie, M. II, p. 297. — Inscription votive, M. XXII, p. 1 à 9.

Bel-Air (Cimetière de), près Cheseaux-sur-Lausanne, B. 1882, p. 314.

Belatucadrus, divinité des anciens Bretons. Inscriptions en son honneur et étymologie de son nom, AC. III, p. 169 à 173. — Cf. Bellatucadrus.

Beleno castro, légende d'un triens mérovingien, B. 1870, p. 86 à 91.

Belenus, dieu gaulois. Assimilé à Apollon, M. XVI, p. 54 à 56, 58. — Origine de son nom, AC. III, p. 149 à 151.

—— Inscriptions en son honneur trouvées à Aquilée, AC. III, p. 149, 170.

Belges, peuple de la Gaule. Sa civilisation, M. XXII, p. 115 à 119. — Son commerce avant la conquête de la Gaule, M. XXII, p. 134 à 137, 140, 141. — Cf. Séquanais.

Belgique. Anciennes forêts, M. XIX, p. 276 à 280. — Peintres verriers, M. XL, p. 17 à 24, 54 à 58.

Belgrand (E.). Ouvrage offert, B. 1870, p. 165.

Bélier. Tué par Jason, AC. II, p. 3, 4. — Symbole de Jésus-Christ, M. XXII, p. 229 à 237.

—— Monuments : lampe chrétienne en forme de bélier, M. XXII, p. 225 à 239, *pl.* v et v *bis*. — Tête de bélier en terre cuite trouvée à Melun, M. XIX, p. 157, *pl.* VII.

Belisama, divinité gauloise. Assimilée à Minerve, M. XVI, p. 47 à 58. — Etymologie de son nom, M. XVI, p. 54 à 58. — Inscriptions votives, B. 1883, p. 170 à 174 ; M. XVI, p. 50, 51. — Représentations de cette divinité, M. XVI, p. 51 à 54.

Belka (Le), région de la Syrie possédée par les Francs, M. XLI, p. 91, 92, *pl.* IV.

Bellac (Haute-Vienne). Châsse du XIIe siècle dans l'église, B. 1886, p. 230.

Bellaguet. Ouvrages offerts, M. XV, p. 492 ; M. XVI, p. 510 ; M. XVII, p. 449.

Bellanger (Justin). Ouvrage offert, B. 1879, p. 236.

Bellatucadrus, surnom de Mars, M. XVI, p. 49. — Cf. Belatucadrus.

Bellé (Thomas), marguillier, prêtre de Troyes, M. XIX, p. 45.

Belleau (Meurthe-et-Moselle). Dans le comté de Scarpone, M. X, p. 66, 67.

Bellecombe (André de). Candidat, AN. 1851, p. 143. — Ouvrage offert, AN. 1851, p. 124.

Belle-Ile (Morbihan). Monuments mégalithiques, AC. I, p. 261. — Tertres, M. V, p. x.

Bellême (Forêt de) (Orne), M. XIX, p. 325, 326. — Fontaine de la Herse et inscriptions antiques, AC. III, p. 320 à 326.

Belle-Poule (Forêt de), M. XIX, p. 324.

Bellérophon. Sur des mosaïques romaines, AN. 1851, p. 139 ; B. 1876, p. 183 ; B. 1879, p. 203 ; M. XV, p. 277. — Bellérophon et Pégase, groupe, œuvre de Bertoldo, B. 1883, p. 148, 149, 268, 269.

Belleval (René de). Candidat, B. 1863, p. 58. — Correspondant, B. 1863, p. 71. — Ouvrages offerts, B. 1863, p. 144 ; B. 1865, p. 190.

Belleville (Meurthe-et-Moselle). Dans le comté de Scarpone, M. X, p. 67, 68.

Bellevue (Suisse). Inscription latine, B. 1880, p. 115.

Belley (Ain). Fondation du musée, M. III, p. 34.

Bellièvre (Pomponne de). Son monument au Musée des Monuments français, M. XXXVIII, p. 104 à 107, *fig.*.

Bellini (Jacopo). Album de cet artiste, B. 1884, p. 255 à 258, *fig.*

Bellini (Laurent). Médaillon de G. Ticcati, le représentant, B. 1863, p. 199.

Belloguet (Roger, baron de). Ouvrages offerts, B. 1862, p. 168 ; B. 1879, p. 140.

Bellona, déesse. Inscriptions votives, M. XVII, p. LII, LIII ; M. XXV, p. 68.

Bellovèse. Son expédition en Italie, B. 1875, p. 164 à 167.

Bélus, divinité. — Voy. Bel.

Belval (Aisne). Camp de César, M. I, p. 328 à 330.

Belz (Morbihan). Tumulus-dolmen, B. 1864, p. 87.

Benais (Indre-et-Loire). Anneaux antiques, M. III, p. 51. — Monnaie de Néron, M. III,

p. 240, 241. — Urne cinéraire romaine, M. III, p. 239, 240.

Bénard (P.). Ouvrage offert, B. 1867, p. 190.

Benavides (Marco Mantova). Ses collections, B. 1884, p. 223.

Beneharnum, ville de Gaule. Son emplacement, B. 1887, p. 90.

Bénigne (Saint). Sa *Passion*, M. L, p. 401 à 411.

Beniguet (Ile de) (Côtes-du-Nord). Cromlech, M. III, p. 18.

Bénitiers. Autel antique transformé en bénitier, B. 1884, p. 275. — Mesures en pierre transformées en bénitiers, B. 1871, p. 38.

—— Du XIIe siècle, M. XV, p. 347, 348.

—— A Avignon, église Saint-Agricole, B. 1882, p. 331; à Compiègne, église Saint-Jacques, M. XV, p. LXXI; à Montferrier, B. 1882, p. 311, 312.

Benninch (Simon), miniaturiste, B. 1889, p. 163.

Benoit. — Voy. Anthelmi, Sainte-Suzanne

Benoit XI, pape. Ses registres (Corrections au *Gallia Christiana* d'après), B. 1886, p. 250.

Benoit XII, pape. Création de l'Université de Grenoble, M. III, p. 393. — Palais d'Avignon : travaux ordonnés par ce pape, B. 1882, p. 281, 282; M. XLV, p. 69 à 74 — Son tombeau à Notre-Dame-des-Doms, B. 1882, p. 261 à 263.

Benoit XIII, pape. Artistes avignonnais de son pontificat, B. 1886, p. 111 à 114. — Bulles relatives à la Sainte-Chapelle de Bourges, M. XX, p. 207 à 209.

Benoît (A.). Correspondant, M. XX, p. XXIII.

—— Inhumation de Voltaire (Acte constatant l'), B. 1864, p. 87. — Le peintre Poussin commentateur d'un verset du prophète Isaïe, B. 1859, p. 142 à 144.

Benoit (M. A.). Ouvrage offert, B. 1884, p. 74.

Benonville (P.). Ouvrage offert, B. 1887, p. 130.

Benozzo Gozzoli. Vue de Rome dans une de ses fresques, B. 1880, p. 147 à 153.

Benqué-d'Oueil (Haute-Garonne). Inscription latine encastrée dans le mur de l'église, B. 1879, p. 56.

Béquet. Sépulture de l'âge de bronze à Louette-Saint-Pierre, B. 1884, p. 215.

Bérard. Ouvrages offerts, M. IX, p. 396.

Bérat (Albanie). Satyre en bronze et tête de femme en terre cuite, B. 1885, p. 220 à 223, *fig.*

Berbera, identifié avec Dompierre-sur-Bèbre, B. 1880, p. 110 à 112.

Berendt (Hermann). Ouvrage offert, B. 1887, p. 278.

Bérenger, empereur. Monnaie à son nom frappée à Pavie, M. XII, p. 218 à 220, *pl. V, fig. 25.*

Bérenger de Paracols, troubadour, M. VI, p. 315.

Bérénice, M. XI, p. 235 à 251.

Berga (Guillaume, vicomte de), poète, M. VI, p. 319.

Bergen (Norvège). Translation d'une sainte Epine, M. XXXVI, p. 145, 146.

Berger de Xivrey. Ouvrages offerts, AN. 1855, p. 90; B. 1859, p. 170; M. XVII, p. 458.

Bergères (Marne). Épée ancienne, M. VII, p. XLVII. — Sépultures antiques au cimetière du Puy, M. VIII, p. 311 à 314, *pl.* XVI.

Berghes (Guillaume de), archevêque de Cambrai. Sa sépulture, M. V, p. LXXI.

Bergman (C. J.). Ouvrage offert, M. XV, p. 489.

Beringer (Cantal). Monnaies romaines (Trouvaille de), M. IX, p. XLVI à XLVIII.

Berlin. Bibliothèque royale : manuscrits sur papier des XIIe et XIIIe siècles, M. XLVI, p. 198. — Musée : buste de Marietta Strozzi, B. 1882, p. 334; buste en marbre, B. 1883, p. 114; bustes en terre cuite, B. 1879, p. 144, 145; B. 1882, p. 161; collection de Polignac, B. 1885, p. 147 à 149; intaille antique avec squelette, M. XXXI, p. 167; masques de marbre du XVe siècle, B. 1882, p. 334 à 336, *fig.*; B. 1886, p. 305; plaques en terre cuite grecques, B. 1887, p. 233; plaquette de la Renaissance, B. 1885, p. 302.

Bernard (Le) (Vendée). Puits funéraires, B. 1874, p. 68, 69. — Treuil antique, B. 1874, p. 68, 69, *fig.* — Cf. Trous-sepoil.

Bernard. — Voy. Armagnac.

Bernard, évêque d'Agen. Son sceau, M. XXX, p. 168, 169, *pl.* III, *fig.* 7.

Bernard, évêque de Bazas. Son sceau, M. XXX, p. 169 à 171, *pl.* III, *fig.* 8.

Bernard (L'abbé Eugène). Candidat, B. 1883, p. 164. — Correspondant, B. 1883, p. 183.

—— Ouvrages offerts, B. 1883, p. 191, 199; B. 1884, p. 79.

—— Aqueduc romain et antiquités diverses trouvées à Carhaix, B. 1886, p. 137. — Croix reliquaire du XVIIe siècle, B. 1885, p. 138. — Epitaphe de Sinibaldi, neveu d'Innocent IV, B. 1885, p. 110 à 112. — Statue découverte dans la rue des Fossés-Saint-Jacques, B. 1883, p. 160. — Vitrail de l'église de Kergloff, B. 1886, p. 89 à 91.

Bernard (Auguste). Membre résidant, M. XVIII, p. XXX. — Secrétaire, AN. 1848, p. 143. — Membre de la commission des impressions, AN. 1854, p. 153. — Membre de commissions, AN. 1848, p. 96, 121; AN. 1849, p. 130; AN. 1850, p. 81, 142, 145; AN. 1851, p. 163, 171; AN. 1852, p. 78, 88, 123; AN. 1854, p. 114. — Présentations, AN. 1850, p. 139; AN. 1854, p. 166. — Distinctions honorifiques, AN. 1848, p. 127; B. 1859, p. 189. — Sa mort, B. 1868, p. 97. Son éloge, B. 1869, p. 61, 62.

—— Communications et lectures diverses, AN. 1848, p. 127, 129; AN. 1849, p. 94, 95; AN. 1851, p. 128, 136, 174; AN. 1853, p. 86, 88; AN. 1854, p. 161; AN. 1855, p. 118, 121; B. 1857, p. 53, 55; B. 1861, p. 122; B. 1866, p. 52; B. 1868, p. 60, 64, 93; M. XVIII, p. XIV. — Lettre, B. 1862, p. 121. — Observations, AN. 1848, p. 126; AN. 1849, p. 141, 142, 148; AN. 1850, p. 79, 80. — Ouvrages offerts, AN. 1849, p. 90, 114; AN. 1850, p. 123; AN. 1851, p. 101; AN. 1854, p. 159, 179; AN. 1855, p. 101, 112, 117, 137; B. 1857, p. 123, 175; B. 1858, p. 178; B. 1859, p. 138; B. 1860, p. 170; B. 1861, p. 56; B. 1865, p. 190; B. 1867, p. 191; B. 1868, p. 146; M. XVII, p. 448, 451, 454, 460; M. XVIII, p. 507, 508; M. XX, p. VIII, XIV. —

Propositions, AN. 1849, p. 99; AN. 1850, p. 97; AN. 1851, p. 136, 181. — Rapports, AN. 1848, p. 144; AN. 1849, p. 149, 150, 152.

—— Bois du XVIe siècle gravés en creux, AN. 1854, p. 124. — Cartulaire de Savigny en Lyonnais, AN. 1850, p. 131. — Indications chronologiques en usage au moyen âge, M. XXII, p. 240 à 266. — Inscription latine de Feurs mentionnant la *civitas Segusiavorum*, B. 1857, p. 138 à 142. — Livres imprimés à Cluny en 1493, M. XXXI, p. 37 à 50. — Lyonnais (Origines du), M. XVIII, p. 341 à 463, *pl. VIII.* — Maison de Nicolas Flamel à Paris, M. XXI, p. 375 à 383. — Montbrison; construction de l'église Notre-Dame, M. XIX, p. 107 à 131, *pl. VI.* — Olympiade dans les chartes du moyen âge, M. XXII, p. 267 à 274. — Roi inconnu de la race carolingienne, M. XXIII, p. 252 à 262. — *Sebagini*, peuple gaulois identifié à tort avec les Ségusiaves, B. 1866, p. 111 à 116. — Théâtre antique et autres monuments du bourg de Moind, AN. 1848, p. 124; M. XIX, p. 165 à 192, *fig.* — *Trahesinus comitatus* corrigé en *Tricassinus c.*, AN. 1855, p. 95.

BERNARD (Saint), abbé de Clairvaux. Ses sceaux, B. 1873, p. 125 à 129; B. 1874, p. 73 à 76.

BERNARD (Saint) de Menthon. Son bras, reliquaire, au trésor de Saint-Maurice, M. XXXII, p. 91 à 97.

BERNARD ANDRÉ, évêque de Lectoure. Son sceau, M. XXX, p. 172, 173, *pl. III, fig. 10.*

BERNARD-CHAUMONT. Ouvrage offert, AN. 1855, p. 110.

BERNARD DESCLOT, historien catalan, M. VI, p. 334, 335.

BERNARDIN (Saint) de Sienne. Son buste, B. 1883, p. 220.

BERNAY (Eure). Usages populaires, M. V, p. CXXII, CXXIII.

BERNAY (Trésor de) au Cabinet des Médailles, à Paris, B. 1882, p. 300, 301; M. IX, p. LXXXIV à LXXXVI; M. XIX, p. 23, 24.

BERNE (Suisse). Bibliothèque : manuscrits avec miniatures, B. 1875, p. 54; manuscrits sur papier du XIIIe au XVIe siècle, M. XLVI, p. 194. — Cathédrale : vitrail représentant le moulin eucharistique, M. XXXIX, p. 83 à 85. — Patois, M. VI, p. 535 à 539. — Sorciers brûlés vifs, M. XIX, p. 241.

BERNINI (Paolo), auteur d'un bas relief du Louvre, B. 1876, p. 106, 107.

BERNOULLI (Aug.). Ouvrage offert, B. 1877, p. 196.

BERNOULLI (J. J.) Ouvrage offert, B. 1868, p. 146.

BERRAS (Dom Claude). Lettre adressée par lui à Mabillon, B. 1882, p. 204, 205.

Berr de Turique (Michel), membre résidant, 2e vice-président, M. VIII, p. 480. — Membre d'une commission, M. IX, p. IX. — Correspondant, M. XIV, p. XCI.

—— Communications et lectures diverses, M. IX, p. XCVI; M. X, p. XXIV. — Ouvrages offerts, M. V, p. CXIX; M. VII, p. CXXI; M. VIII, p. 473; M. IX, p. 398, 400, 405, 406; M. X, p. XII, 487; M. XI, p. 433; M. XII, p. XV; M. XIII, p. 485. — Rapport, M. IX, p. LXXIII.

Berriat-Saint-Prix (Jacques). Membre résidant, M. V,

p. CXXXVII. — 2e vice-président, M. VIII, p. 480; M. XVI, p. 532. — 1er vice-président, M. VIII, p. 480; M. XVII, p. 473. — Président, M. VIII, p. 479; M. XVII, p. 474. — Reçu par le roi, comme président, M. XX, p. VI. — Archiviste-bibliothécaire, M. XI, p. 441. — Sa mort, M. XX, p. XXIV. — Notice biographique, M. XVIII, p. LIX à LXXXVII.

— Communications et lectures diverses, M. V, p. CVI, CVII, CXXVI; M. VII, p. CXVIII, CXXV, CXXVI, CLIII; M. IX, p. V, XXXIX, XCVI; M. X, p. XI; M. XII, p. XXXV; M. XIV, p. LXXXVII; M. XV, p. XXXVIII, XLI. — Ouvrages offerts, M. V, p. XCIX; M. XII, p. 431; M. XIII, p. 486; M. XIV, p. 379, 382, 384; M. XV, p. 488, 490, 491, 494, 496; M. XVI, p. 514, 521, 522; M. XVII, p. 447, 448, 449, 450, 454, 455, 461; M. XVIII, p. 508, — Rapports, M. VII, p. LVII; M. VIII, p. 23; M. IX, p. LXXIII; M. XII, p. XXII, XXXIV; M. XV, p. XLII; M. XVII, p. LVII.

— Adoption et divorce à Rome, particulièrement dans la famille des premiers Césars, M. X, p. 1 à 54. — Antiquités et bains d'Uriage, M. VIII, p. 291 à 296. — Barbiers-chirurgiens; leur législation et leur histoire, M. XIII, p. 217 à 251. — Cartulaire de Domaine, M. IX, p. LX. — Charte de 1462 relative à des redevances de la prévôté d'Oulx, M. XVII, p. LXIII. — Cujas et l'Université de Toulouse, M. III, p. 71. — Etat civil (Actes de l'), depuis les Romains jusqu'à nos jours, M. IX, p. 245 à 293. — Grenoble : histoire de cette ville par le chanoine Barthélemi, M. IX, p. IX, X; mystères représentés en 1535, M. V, p. 163 à 211; occupation de cette ville par les protestants en 1562, M. XIV, p. 175 à 203; université de Grenoble, son histoire, M. III, p. 70, 71, 391 à 452. — Isère (L') à Grenoble; exhaussement de son lit, M. IX, p. VI. — Langue latine dans les actes anciens et sa prohibition au XVIe siècle, M. VII, p. 273 à 296. — Lettres inédites de François et Henri ducs de Guise, M. IV, p. 133 à 162, 485 à 493. — Lettres patentes de barbier, M. XII, p. XXXV. — *Lutrin* (Le), poème : lieu de la scène, M. VIII, p. 11, 12; M. IX, p. VI, VII. — Procès et jugements d'animaux, M. VIII, p. 403 à 450. — Registres anciens de la ville de Paris, M. IX, p. LXI. — Sévigné (Madame de); date de son décès, M. IX, p. XIII, XIV. — Sully; réponse attribuée à ce ministre et lettres inédites, M. VII, p. 307 à 334. — Violences exercées jadis contre les huissiers, M. XI, p. 330 à 345.

BERRIE (Jean de), seigneur d'Amboise. Chartes diverses, M. XXI, p. 235 à 237. — Son sceau, M. XXI, p. 237.

BERRIE (Seigneurs de), M. XXI, p. 221 à 250.

BERRU (Marne). Casque gaulois, B. 1875, p. 91 à 95. *fig.*; M. XLIII, p. 53. — Sépulture gauloise, M. XXXV, p. 92 à 98. *pl.* V à VIII. — Statuette de Jupiter avec inscription votive, B. 1885. p. 302.

BERRUYER (Philippe), archevêque de Bourges, B. 1876, p. 200, 201.

BERRY. Bibliographie historique, M. XII, p. 247 à 249. — — Croyances populaires, AC. IV, p. 93 à 103. — Forêt du

Berry, M. XIX, p. 327. — — Loups-garous, M. XIX, p. 247. — Mardelles, M. XIV, p. 144 à 163, *pl. IV*.

BERRY (Jean, duc de). Charte de donation pour Saint-Etienne de Bourges, M. XXIV, p. 196, 197. — Fondateur de la Sainte-Chapelle de Bourges, M. XX, p. 189 à 191, 193 à 196. — Inventaire de ses meubles, B. 1889, p. 286, 287. — Son livre d'Heures, B. 1884, p. 302. — Reliquaires donnés par lui à la cathédrale de Bourges, M. XXIV, p. 205, 212, 213. — Ses sceaux pour la sénéchaussée de Poitou, M. XXVIII, p. 239, 240, *pl. XXIII, fig. 2* et *3*. — Tapisserie à ses armes, M. XXIV, p. 224. — Son tombeau, M. XII, p. 256, 257.

BERRY (Marguerite, duchesse de). Lettre au sujet de l'admission d'un chanoine à la Sainte-Chapelle de Bourges, M. XX, p. 216.

BERRY (Marie de), B. 1882, p. 343.

BERTCHRAM, évêque du Mans. Son testament, M. XXVIII, p. 158, 159.

BERTHE, femme de Pépin. Sa statue au musée des Monuments français, AC. I, p. 192. — Roman de *Berthe aux grands pieds*, M. X, p. 393, 394.

BERTHE, sœur de Charlemagne, M. I, p. 145 à 147.

Berthelé (Joseph). Candidat, B. 1883, p. 250. — Correspondant, B. 1883, p. 256. — Lettre de remerciement, B. 1883, p. 268.

—— Ouvrages offerts, B. 1883, p. 254; B. 1884, p. 72, 260, 263; B. 1889, p. 234, 235.

—— Bas-relief romain trouvé à Rom, B. 1887, p. 122. — Eglises : de Courcôme, B. 1885, p. 259 à 263; de Gourgé, date du chevet, B. 1884, p. 294 à 296. — Moule à enseignes du pèlerinage de Notre-Dame-de-Pitié, B. 1888, p. 127, 128. — Satyre portant une amphore, statuette en bronze, B. 1889, p. 270. — Statues équestres de Constantin dans les églises de l'Ouest de la France, B. 1886, p. 92, 93.

Berthelet (Ch.). Candidat, B. 1884, p. 288. — Correspondant, B. 1885, p. 68.

BERTHELOT. Ouvrages offerts, B. 1888, p. 118; B. 1889, p. 234.

BERTHOUVILLE (Eure). Trésor de vaisselle romaine dit Trésor de Bernay, trouvé à Berthouville, B. 1882, p. 300, 301; M. IX, p. LXXXIV à LXXXVI; M. XIX, p. 23, 24.

BERTINIÈRE (La) (Orne), commune de la Sauvagère. Allée couverte dite maison des fées, B. 1880, p. 226, 227.

BERTOLDO, élève de Donatello. Son groupe de Bellérophon arrêtant Pégase, B. 1883, p. 148, 149, 268, 269; B. 1886, p. 262.

Bertolotti (A.). Candidat, B. 1878, p. 226. — Correspondant étranger, B. 1879, p. 52.

—— Ouvrages offerts, B. 1878, p. 219, 225; B. 1879, p. 256; B. 1881, p. 68, 70; B. 1886, p. 75, 76; B. 1887, p. 92.

BERTON. Communication d'une fibule en bronze, B. 1880, p. 189.

BERTORA (A.). Communications d'un trésor d'objets en or trouvé à Monaco, B. 1880, p. 52.

BERTRAND Son mémoire sur un vase cinéraire, conservé au muséum de Rennes, dit d'Artémise, AC. I, p. 277 à 298, *pl. V*.

Bertrand, comte de Comminges. Sa statue, AC. I, p. 387.

Bertrand IV, comte de Forcalquier. Monnaie frappée par lui à Seyne, M. XX, p. 35 à 42, *fig.*

Bertrand (Alexandre). Candidat, B. 1861, p. 44, 97. — Membre résidant, B. 1861, p. 102. — Secrétaire suppléant, B. 1862, p. 37. — Secrétaire adjoint, B. 1862, p. 134. — Secrétaire, B. 1863, p. 194. — 2e vice-président, B. 1874, p. 160. — 1er vice-président, B. 1875, p. 179. — Président, B. 1876, p. 196. — Membre de la commission des fonds, B. 1877, p. 195. — Membre de commissions, B. 1862, p. 52, 117; B. 1863, p. 51, 107, 145, 169; B. 1864, p. 58; B. 1865, p. 35; B. 1866, p. 48; B. 1867, p. 53, 148; B. 1868, p. 48, 83; B. 1870, p. 85; B. 1872, p. 110, 161; B. 1873, p. 75, 99, 133, 166; B. 1874, p. 144, 159; B. 1875, p. 185; B. 1876, p. 61, 159, 186, 193; B. 1878, p. 78, 123, 224; B. 1879, p. 86, 159, 177, 248, 270, 274; B. 1880, p. 256; B. 1881, p. 69, 145; B. 1882, p. 151, 260; B. 1883, p. 100, 310; B. 1884, p. 60, 125, 228, 235, 274; B. 1885, p. 94, 124; B. 1889, p. 133. — Présentations, B. 1862, p. 120, 131; B. 1863, p. 94, 150; B. 1864, p. 58, 95, 135, 141, 143, 148; B. 1865, p. 91, 146; B. 1867, p. 55, 56, 104, 126; B. 1868, p. 83; B. 1871, p. 39; B. 1873, p. 133; B. 1874, p. 91, 150; B. 1875, p. 70, 112, 143; B. 1876, p. 108, 133, 195, 202; B. 1877, p. 167; B. 1879, p. 112, 168, 262, 270; B. 1881, p. 145, 206; B. 1882, p. 168; B. 1883, p. 304; B. 1884, p. 60, 248, 274, 277; B. 1885, p. 101; B. 1886, p. 75; B. 1888, p. 270, 285. — Distinction honorifique, B. 1862, p. 87. — Membre de l'Académie des Inscriptions, B. 1882, p. 111.

—— Communications et lectures diverses, B. 1863, p. 69, 77, 79, 96; B. 1864, p. 37; B. 1873, p. 80, 100, 102, 117; B. 1876, p. 99, 123; B. 1879, p. 257, 262; B. 1881, p. 70, 81, 146; B. 1883, p. 129, 301; B. 1884, p. 76, 215, 277, 289, 292; B. 1889, p. 87. — Discours de président, B. 1878, p. 36 à 44. — Hommages, B. 1873, p. 166; B. 1874, p. 91; B. 1884, p. 277; B. 1887, p. 86. — Lettre, B. 1860, p. 134. — — Observations, B. 1862, p. 121; B. 1863, p. 70, 151; B. 1874, p. 78, 146, 151; B. 1877, p. 193; B. 1879, p. 158; B. 1880, p. 209, 281; B. 1882, p. 253, 260; B. 1883, p. 79; B. 1884, p. 110, 118, 249; B. 1887, p. 109. — Ouvrages offerts, B. 1860, p. 170, 171; B. 1861, p. 57, 143; B. 1865, p. 190; B. 1874, p. 53, 57; B. 1875, p. 143, 147, 160; B. 1876, p. 103, 184; B. 1879, p. 256; B. 1880, p. 72, 255; B. 1882, p. 259; B. 1883, p. 309, 310; B. 1884, p. 268, 287; B. 1885, p. 301. — Propositions, B. 1869, p. 91; B. 1883, p. 96. — Rapports, B. 1862, p. 83; B. 1863, p. 192; B. 1864, p. 82, 106; B. 1866, p. 63; B. 1867, p. 104; B. 1873, p. 101; B. 1875, p. 88; B. 1876, p. 44, 186, 196; B. 1878, p. 70; B. 1880, p. 52, 289; B. 1882, p. 203; B. 1884, p. 61, 131, 251, 287.

—— *Alesia* n'est pas Alaise, B. 1865, p. 81, 82. — Allées couvertes : de Conflans-Sainte-Honorine, B. 1873, p. 168; de l'Hérubé, près Epône, B. 1881, p. 191, 192. — Anneaux en bronze avec l'inscription *Deo Marti Vorocio*, B. 1884, p. 186. — Anneaux trouvés à Kervasouen,

B. 1878, p. 69. — Anneaux et bijoux découverts dans un tumulus à Lunkhafen, B. 1879, p. 100. — Antiquités diverses, B. 1875, p. 101. — Antiquités : du musée de Bologne, B. 1884, p. 72; trouvées dans la rivière de Formans et dans la Saône, B. 1870, p. 99, 100; trouvées à Eauze, B. 1880, p. 103; trouvées à la Tène, B. 1884, p. 89. — Arènes de la rue Monge, B. 1883, p. 147, 216, 217. — Armes et instruments de bronze de la collection Campagne recueillis dans la Seine, près de Corbeil, B. 1880, p. 191 à 194. — Autel avec dieu cornu à Châteauroux, B. 1880, p. 200. — Bas-reliefs antiques : à Châteauroux, B. 1880, p. 143; au musée de Naples, représentant une galère, B. 1877, p. 199. — Bandeau en or estampé trouvé en Bretagne, B. 1880, p. 60. — Bandeau en or trouvé dans un tumulus à Mercey, B. 1880, p. 200. — Bateau gaulois ou gallo-romain trouvé dans la baie de Guérande; fouilles dans la saline de Donseil, B. 1877, p. 164 à 166. — Bateau trouvé à Saint-Albin, B. 1877, p. 194. — Bijoux mérovingiens trouvés à Jouy-le-Comte, B. 1878, p. 193. — Bijoux en or : provenant du tumulus d'Apremont, B. 1880, p. 194; trouvés à Balaiseaux, B. 1881, p. 164. — Bijoux en or et instruments en bronze du musée de Dublin, objets en étain de la Renaissance, B. 1881, p. 290. — Bossette d'Auvers, B. 1883, p. 168 à 170, *fig.* — Boucle en cristal de roche avec ardillon en bronze, B. 1878, p. 63. — Boucle mérovingienne décorée de verroteries, B. 1878, p. 209. — Bouclier grec trouvé en Chypre, B. 1876, p. 116. — Boutterolles d'épées en bronze, B. 1878, p. 56 à 59, *fig.* — Bracelets en or trouvés : à Caudos, B. 1863, p. 122; près du cap Fréhel, B. 1880, p. 239 à 241. — Bronze, introduit en Europe, B. 1874, p. 49, 50. — — Bronze (Objets en) trouvés : dans le département de l'Allier, B. 1864, p. 69; dans le lac de Neuchâtel, B. 1875, p 161; près de Pérouse, B. 1867, p. 50. — Buste en bronze, trouvé dans le département de l'Isère, B. 1875, p. 112. — Carte archéologique de la Gaule, B. 1869, p. 136. — Casques trouvés : à Agen, B. 1878, p. 226; à Berru, B. 1875, p. 91 à 95, *fig.*; à Breuvannes, B. 1882, p. 293. — Caverne préhistorique au Mont-Salbert, B. 1876, p. 94. — Ceinture en or trouvée dans le département de l'Ardèche, B. 1881, p. 250. — *Celte* et *celtique* (Mots), B. 1887, p. 109. — Celtes et Gaulois, B. 1874, p. 54, 55. — Chandeliers gallo-romains, B. 1877, p. 98, 99. — Châtelet (Ruines du) (Haute-Marne), B. 1880, p. 103. — Chemins gaulois, B. 1863, p. 138. — Cimetière de l'âge de pierre près de Worms, B. 1868, p. 95. — Ciste en bronze du musée de Laybach, B. 1884, p. 271. — Cités de la Gaule; leur nombre avant Auguste, B. 1864, p. 85, 86. — Clous en fer provenant d'une muraille gauloise à Mursceint, B. 1868, p. 85, 86. — Colliers de jaspe trouvés dans les dolmens du Morbihan, B. 1864, p. 107, 108. — Congrès d'anthropologie de Buda-Pest, B. 1876, p. 178 à 182. — Coupe en bronze avec inscription latine, B. 1870, p. 100. — Coupes étrusques trouvées dans un tumulus au petit Asperg, B. 1880, p. 247 à 249. — Croix

gammée, B. 1873, p. 43 ; sur des sculptures gallo-romaines, B. 1883, p. 192. Cf. Swastika. — Diable (Anciennes représentations du), B. 1880, p. 290, 291. — Dolmens dans le département du Gard, B. 1866, p. 62. — Epée et angon trouvés dans le cimetière d'Arcis-Sainte-Restitue, B. 1878, p. 192. — Feuille d'or estampée, casques et objets trouvés à Pontlevoy, B. 1874, p. 156. — Fibules : en cuivre, B. 1878, p. 65 ; mérovingienne en argent, B. 1881, p. 101. — Fibule et pied en bronze trouvés près de Limé, B. 1863, p. 165. — Figurines en terre cuite blanche de la collection Esmonnot, B. 1884, p. 215. — Fortune (La), statuette de bronze trouvée dans le Gers, B. 1864, p. 155, 156. — Fouilles : à Grand, B. 1883, p. 98 ; au Mont-Beuvray, B. 1868, p. 98 ; à Neuvy-sur-Barangeon, B. 1862, p. 39, 40 ; dans la baie de Penhouët, B. 1877, p. 130, 131 ; à Saint-Nazaire, B. 1876, p. 185, 186. — Four à potier découvert à Cahors, B. 1875, p. 180. — Gaulois ; leurs migrations en Italie, B. 1875, p. 169 à 174. — Glaive romain trouvé près de Saintes, B. 1887, p. 109. — Haches : en bronze, B. 1866, p. 60 ; B. 1870, p. 99 ; provenant du Caucase, B. 1883, p. 157 ; en pierre, emmanchées, trouvées à Saint-Nazaire, B. 1880, p. 103 ; en pierre polie, avec douille en corne de cerf, B. 1877, p. 195 ; en pierre polie, trouvée à Tréflaouénan, B. 1887, p. 86. — Haches et boucles provenant du département de l'Aisne, B. 1883, p. 221. — — Harnachement de cheval trouvé près de Frouard, B. 1873, p. 129. — Hiéroglyphes gravés sur un obélisque trouvé près de Bogota (Colombie), B. 1882, p. 213, 214. — Homme tertiaire (L'), B. 1884, p. 277. — Hypogée contenant des objets de l'âge de la pierre et gallo-romains, B. 1867, p. 104 à 106. — Inscriptions gauloises en caractères grecs trouvées : à Nîmes, B. 1876, p. 95 à 97, *fig.* ; à Saint-Cosme, B. 1886, p. 254. — Inscriptions latines : de *Domitius Ahenobarbus*, B. 1879, p. 105 ; trouvée à Eauze, B. 1880, p. 133, 209 ; de l'arc d'Orange, B. 1880, p. 202, 203 ; trouvée à Tarbes, B. 1873, p. 161. — Inscriptions latines des poteries trouvées au Mont-Beuvray, B. 1872, p. 68, 69, *pl. I.* — Inscriptions et monnaies romaines trouvées à Bourbonne-les-Bains, B. 1875, p. 52. — Ivoire représentant sainte Geneviève, B. 1875, p. 177. — Magny-Lambert (Fouilles à), B. 1872, p. 154. — Médaillons en terre cuite trouvés à Reims, B. 1881, p. 250. — Monuments mégalithiques : aux sources du Bou-Merzoug, B. 1863, p. 179 à 189, *fig.* ; dans la lande de Saint-Just, B. 1863, p. 51, 52. — Mosaïque d'Autun, B. 1876, p. 183 ; B. 1879, p. 202. — Murs gaulois trouvés : à Boviolles, B. 1877, p. 194 ; à la Ségourie près Beaupréau, B. 1875, p. 109. — Objets emmanchés provenant de Concise, B. 1864, p. 42. — Objets mérovingiens découverts dans un cimetière à Sérigny, B. 1879, p. 125. — Oppidum : au Castel-Coz près de Cap-Sizun, B. 1873, p. 164, 165 ; au Catelé d'Avesnelle, B. 1884, p. 186. — Os de renne gravés, B. 1874, p. 58. — Panthère en bronze trouvée près de Saverne, B. 1878, p. 226. — Parazonium trouvé au Faou, B. 1869, p. 138, 139. — Pendeloque

gauloise trouvée à Ricallon, B. 1877, p. 127. — Pied de cheval en bronze trouvé aux Boutes, B. 1883, p. 280, 301. — Pilastres sculptés de l'époque romaine au musée de Bar-le-Duc, B. 1875, p. 156, 157. — Plaques de ceinturon : avec Daniel dans la fosse aux lions, B. 1873, p. 74; avec figures en relief, trouvée à Watsch, B. 1883, p. 277, 278. — Plat en bronze doublé d'argent trouvé dans le Rhône, B. 1877, p. 154. — Pliant en fer, fragments, B. 1865, p. 47, 48. — Poignard en bronze trouvé à Plouvenez-Lochrist, B. 1869, p. 136. — Poignards d'origine espagnole, B. 1874, p. 58. — Poteries : avec graffiti trouvés à la Grau-Fezen, B. 1882, p. 297, 298, *fig.*; mexicaines, B. 1864, p. 131. — Ruines wisigothiques de Sicania, B. 1881, p. 204. — Sarcophages en plâtre trouvés à Nanterre, B. 1873, p. 57. — Sculptures : trouvées à Brumath, B. 1878, p. 123; sur les pierres du dolmen de Manéhud, B. 1864, p. 43. — Sépulture gauloise de La Cheppe, B. 1877, p. 199. *Cf.* Tombes. — Sépultures, inscription latine et antiquités diverses trouvées à Kerveltré, B. 1877, p. 69 à 72. — Silex taillés, dans les sépultures mérovingiennes, B. 1881, p. 147, 148. — Station lacustre de Mæringen, B. 1873, p. 166 à 168. — Statuettes : chypriote fausse, B. 1881, p. 203; de *Dis Pater*, trouvée à Arc-sur-Tille, B. 1875, p. 174; d'une divinité barbue, assise à la manière orientale, trouvée à Savigny, B. 1867, p. 106, 107; de Vénus, trouvée à Mâcon, B. 1876, p. 132. — Statuettes se rattachant à la légende des Triades, B. 1881, p. 101, 102. — Statuettes et mosaïque trouvées à Grand, B. 1883, p. 192. — Supports de vase en bronze, B. 1877, p. 104 à 106, *fig.* — Swastika (Le), symbole religieux, B. 1879, p. 58. *Cf.* Croix gammée. — Table d'autel du ve siècle, B. 1875, p. 161. — Tête en bronze trouvée dans la forêt de Beaumont, B. 1867, p. 67. — Tête de marbre des fouilles du Châtelet, B. 1885, p. 229. — Têtes et masque en bronze trouvés à la Croix-Saint-Ouen, B. 1882, p. 217, 221. — Tissu trouvé dans la tourbe en Suisse, B. 1862, p. 39. — Tombes gauloises : de la Gorge-Meillet, B. 1879, p. 193 à 198, *fig.*; avec guerrier sur un char, B. 1876, p. 112. *Cf.* Sépultures. — Tombes et poteries romaines trouvées à Beaulieu, près Nogent-sur-Seine, B. 1878, p. 184. — *Torques* en or et groupes de fils d'or trouvés à Hildesheim, B. 1877, p. 152. — Tumulus : à Apremont, B. 1879, p. 270; à Belz, B. 1864, p. 87; à Kergonfols, B. 1864, p. 135; à Magny-Lambert, M. XXXIV, p. 287 à 381, *pl.* III à VIII. — — Umbo de bouclier gaulois, B. 1867, p. 67. — Urnes sépulcrales trouvées à Poggio-Renzo, B. 1874, p. 92, 93. — Vases : antique du musée de Bar-le-Duc, B. 1875, p. 180; en bronze, trouvés en Corse, B. 1873, p. 171; B. 1874, p. 66; en bronze, incrusté d'argent, B. 1881, p. 250; contenant des objets en bronze, trouvé à Bologne, B. 1877, p. 148, 160, 161; avec inscription votive, trouvé à Poitiers, B. 1882, p. 310, 311; gaulois, en terre, trouvé à La Cheppe, B. 1884, p. 89; gaulois et gallo-romains de la collection Charvet, B. 1870, p. 99; gallo-romains du IVe siècle, craquelés, B. 1873, p. 57; du moyen âge, avec inscription, B. 1883,

p. 294; péruvien, du XIIIe ou XIVe siècle, B. 1863, p. 50; vernissé, du XIIe siècle, B. 1875, p. 161. — Voies romaines entre Saintes et Blaye, B. 1866, p. 135, 136.

BERTRAND (Alfred). Communications. Anneau en bronze avec inscription votive et statuette trouvés à Vichy, B. 1884, p. 76. — Plaquettes en plomb avec inscriptions latines en relief trouvées dans la Saône à Lyon, B. 1884, p. 131.

Bertrand (Arthur). Candidat, B. 1879, p. 191. — Correspondant, B. 1879, p. 213. — Lettre de remerciement, B. 1879, p. 219. — Ouvrages offerts, B. 1879, p. 190, 192, 212.

BERTRAND (Saint) de Comminges, vainqueur d'un dragon, AC. IV, p. 313.

BERTRAND-ROUX. Communication, M. VI, p. 514.

BERTRANDY. Ouvrages offerts, B. 1866, p. 161.

BERTY (Adolphe). Ouvrages offerts, B. 1860, p. 130; B. 1867, p. 191; B. 1876, p. 173; B. 1884, p. 125; B. 1888, p. 107.

BÉRYTE (Ampoule du saint Sang de), M. XXXVI, p. 178.

BESANÇON (Doubs). Identifié à tort avec Dittation, M. I, p. 269, 273 à 277. — Son capitole, AC. I, p. 341. — Son parlement : procès de sorcellerie, M. XIX, p. 242.

—— Bague carolingienne, B. 1870, p. 139. — Cachet d'oculiste, M. XVIII, p. 167, 168, 196. — Eglise : ses origines, M. I, p. 400 à 411. — Inscriptions latines, B. 1872, p. 161, 162; B. 1882, p. 326, 327; M. VIII, p. 310. Cf. Musée. — Musée, B. 1882, p. 139; inscriptions latines : d'*Auxilius diaconus*, B. 1873, p. 140, 141; des *milites Niliaci*, B. 1865, p. 132 à 139; monnaies apocryphes, B. 1872, p. 132, 133. — Patois : traduction de la parabole de l'Enfant prodigue, M. VI, p. 481. — Poids antique, B. 1874, p. 156 à 158. — Porte noire : bas-reliefs, B. 1885, p. 170. — Reliques rapportées d'Orient, M. XXXVI, p. 206, 207. — Théâtre romain, B. 1870, p. 133, 134. — Vase antique en verre à deux couches, B. 1886, p. 292 à 295. — Cf. PRIORAT (Jean).

BESANT, monnaie. Sa valeur, M. XXXII, p. 174.

Besnard (Pierre Joachim), membre de l'Académie celtique. Sa notice nécrologique, AC. II, p. 132 à 142.

BESOBRASOF (W.). Ouvrages offerts, B. 1867, p. 191; B. 1870, p. 165.

BESSERIANI (Afrique). Arc de triomphe avec inscription latine, B. 1857, p. 55.

BESSIÈRES. Communication sur l'église de Saint-Savin à Villefranche-du-Queyran, M. XVII, p. 52 à 59.

BESSIN (Le). Patois de ce pays, M. VII, p. CXIV, CXV.

BESTIAIRE, manuscrit du XIIe siècle, B. 1889, p. 156.

BÊTES fauves, dans les forêts de la France au moyen âge, M. XIX, p. 355 à 358.

BETHLÉEM (Evêque de). Sa part dans le butin de Constantinople, en 1204, M. XLVI, p. 225 à 237. — Cf. OURSAULT (Gaillard d').

BETHPHAGÉ (Palestine). Son emplacement, B. 1877, p. 176.

BÉTHUNE (Pas-de-Calais). Sceaux : aux causes de la ville, M. XLIX, p. 249 à 251, *pl.* XI; de l'abbaye de Saint-

Vaast, M. XLIX, p. 276, 277, *pl. XXII*; du prieuré de Saint-Pry, M. XLIX, p. 264, *pl. XXI*.

Béthune (Quenes de), poète, M. XII, p. 309, 310.

Betti (Salvatore). Ouvrage offert, M. XVI, p. 511.

Betting (Moselle). Bas-reliefs et sculptures de l'époque gallo-romaine, B. 1865, p. 53 à 62, *pl.* — Villa romaine, B. 1882, p. 247.

Betting (Forêt de). Statuette de Mercure, M. VII, p. LXXXI.

Betuit, roi des Arvernes. — Voy. Bituit.

Bétyles. — Voy. Galets inscrits, Antibes (Pierre d').

Beugnot (Le comte). Ouvrages offerts, M. XV, p. 496; M. XVI, p. 510; M. XVII, p. 448; M. XVIII, p. 509 (*al.* 492).

Beulé (Charles Ernest). Candidat, AN. 1855, p. 105. — Membre résidant, AN. 1855, p. 111. — Membre de la commission des fonds, B. 1858, p. 168; B. 1859, p. 187; B. 1860, p. 160. — Membre de commissions, B. 1860, p. 92; B. 1861, p. 67, 136. — Distinction honorifique, B. 1859, p. 189. — Sa démission, B. 1862, p. 49.

—— Communications et lectures diverses, AN. 1855, p. 143; B. 1857, p. 54, 85. — Observations, B. 1862, p. 41. — Ouvrages offerts, AN. 1855, p. 104, 105, 110; B. 1857, p. 62. — Proposition, B. 1861, p. 38. — Rapport, B. 1860, p. 113.

—— Monnaies d'or d'Athènes, M. XXIII, p. 305 à 328, *pl. V.* — Tessère des Thesmothètes, B. 1857, p. 95, 96, *fig.*

Beurlier (L'abbé). Candidat, B. 1885, p. 109. — Correspondant, B. 1885, p. 121. — Lettre de remerciement, B. 1885, p. 125.

—— Lecture, B. 1887, p. 80.

—— Courses de taureaux chez les Grecs et chez les Romains, M. XLVIII, p. 57 à 84, 351, 352. — Inscription grecque trouvée à Djarim, B. 1885, p. 151 à 156. — Inscription latine de Tigibba relative aux courses de taureaux, B. 1888, p. 119. — Monnaie d'Apollonie en Illyrie, B. 1885, p. 315, 316, *fig.* — Pierre gravée gnostique trouvée à Mercy, B. 1889, p. 267 à 269, *fig.* — Satyre en bronze et terre cuite conservés à Bérat, B. 1885 p. 220 à 223, *fig* — Taureau en bronze trouvé à Dodone, B. 1885, p. 239, 240.

Beuter (Pedro Anton), historien castillan, M. VI, p. 368.

Beynets-de-Saint-Pierre (Les) (Basses-Alpes), commune de Pierrerue. Statuette de Mercure, B. 1885, p. 245, 246.

Beyrouth (Syrie). Statue en marbre, B, 1868, p. 73.

Bezier (P.). Ouvrage offert, B. 1887, p. 275.

Béziers (Hérault). Evêques, B. 1883, p. 296.

Bezouotte (Côte-d'Or). Tuiles légionnaires trouvées aux environs, B. 1884, p. 131 à 133.

Bial (Paul). Ouvrages offerts, B. 1859, p. 203; B. 1861, p. 91.

Bianco (Simone), sculpteur italien. Ses œuvres en France, B. 1884, p. 245 à 247.

Bibent. Ouvrage offert, M. VIII, p. 467.

Bible. Traductions en langue vulgaire interdites en Catalogne, M. VI, p. 405. — Variante au texte du Nouveau Testament, AN. 1853, p. 131, 132.

—— Manuscrits. Bibles : d'Alcuin, M. IX, p. XCII à XCIV. — De Charles-le-Chauve, M. IX, p. XCIII. — De Charles V, B. 1879, p. 185, 186. — Historiale, manuscrit provenant de la bibliothèque de Lamoignon. B. 1889, p. 158. — Italienne, du XIVe siècle, B. 1889, p. 156. — De Théodulfe, B. 1857, p. 109, 110.

BIBLIOGRAPHIE CELTIQUE, AC. IV, p. 321 à 324, 345 à 348, 505 à 508. — Cf. BIBLIOTHÈQUE CELTIQUE.

BIBLIOTHÉCAIRES du Royaume-Uni (Meeting des), à Cambridge, B. 1882, p. 300.

BIBLIOTHÈQUE CELTIQUE, AC. IV, p. 317 à 326, 484 à 504; AC. V, p. 114 à 124, 137 à 144, 289 à 298. — Cf. BIBLIOGRAPHIE CELTIQUE.

BIBLIOTHÈQUE MAZARINE, à Paris. Plans des monastères de Saint-Denis et de Montmartre, B. 1860, p. 118.

BIBLIOTHÈQUE NATIONALE, à Paris. Estampes : Album des fouilles de M. Cournault, M. XLIII, p. 58. — Collection Gaignières, portefeuilles enlevés à la Bibliothèque nationale, B. 1862, p. 85, 86. — Estampes du maître des sujets tirés de Boccace, M. XXXIX, p. 88, 90. — Portrait de Louis II d'Anjou, B. 1886, p. 85, 235.

—— Imprimés : Album de caractères d'imprimerie gravés par G. Le Bé, B. 1889, p. 124 à 126. — Missel imprimé, de Cluny, M. XXXI, p. 38.

—— Manuscrits : M. XII, p. 402, 408, 409, 416, 422. — Aimé du Mont-Cassin, M. IX, p. LXII, LXIII. — Annales de don Jacme I, M. VI, p. 330. — Apocalypse de Charles V, M. XXXVIII, p. 47. — Manuscrits arméniens : de la grammaire de Denis de Thrace, M. VI, p. XXVI à XXVIII; de Jean Ezengatzy, M. VI, p. XXIX à XXXII. — Armorial du héraut Berry, B. 1860, p. 36, 37; B. 1863, p. 74. — Ballade anglo-normande sur Hugues de Lincoln, M. X, p. 370 à 392. — Baye (Journal de Nicolas de), M. XXVII, p. 32 à 42. — Bibles : historiale (ms. fr. 116), M. XXXIX, p. 76; de Charles-le-Chauve, M. IX, p. XCIII. — Boccace, B. 1888, p. 249 à 252. — Calendrier runique, B. 1883, p. 73, 74. — Chambre des Comptes de Paris (Documents provenant de la), M. XVIII, p. 464 à 485. — Chartes des comtes de Dammartin ou relatives à eux, M. XXXI, p. 189 à 258. — Chartier (Chronique de Jean), B. 1857, p. 145. — Diplôme de Louis-le-Pieux, M. XXII, p. 240 à 244, 258 à 260. — Dupuy (Manuscrits de), M. VII, p. 311 à 315, 321 à 323, 326, 327. — Flamel (Le Désir désiré de Nicolas), M. XXIII, p. 183 à 197. — Glaumeau (Journal de Jean), M. XXII, p. 193 à 224. — Guillaume de Machault, M. XVII, p. 164 à 166. — Journal du Trésor sous Philippe le Bel, M. XXVII, p. 10. — Latins (Manuscrits) : n° 36, B. 1870, p. 151; n° 5945, M. XVII, p. 161 à 163. — Lettre tirée du ms. lat. 12663, B. 1882, p. 204, 205. — Livre d'Heures de 1475, M. XXV, p. 269, 270. — Lorraine (Collection de), B. 1882, p. 124 — Mandement de Louis d'Orléans en 1395, B. 1889, p. 153, 154. — Papier (Manuscrits sur) du Xe au XIIIe siècle, M. XLVI, p. 194 à 198. — Parthenopex de Blois, roman, M. VI, p. 317. — Priorat (Ms. de Jean), B. 1882, p. 345. — Programme de ballet, B. 1857, p. 97. — *Pu-*

teolanis (*De balneis*), poème, M. XXI, p. 338. — Quittance de 1398 (ms. fr. 26030, n° 2846), B. 1878, p. 73. — Registre de la confrérie de la sainte Chandelle d'Arras, B. 1859, p. 156 à 158. — Registres du Parlement, M. XI, p. 386 à 388. — Sacramentaires : de Gellone, M. XLV, p. 126, 127; de Paris, M. XXIII, p. 165 à 171. — Spon (Jacob); son carnet de voyage, B. 1857, p. 104, 105. — Tite-Live, B. 1870, p. 113, 114. — Vie de saint Tudual, M. XLIV, p. 105, 106. — Cf. CABINET DES TITRES.

—— Médailles. — Voy. CABINET DES MÉDAILLES.

—— Miniatures : de Jean Fouquet, B. 1881, p. 78 à 80, *pl. I*; représentant des musiciens, M. XVII, p. 83, 120, 129, 134, 152, *pl. III*; de 1475, M. XXV, p. 269, 270.

BIBLIOTHÈQUE de la SOCIÉTÉ DES ANTIQUAIRES, B. 1864, p. 95, 96. — Catalogue, B. 1868, 68. — Ouverture, B. 1865, p. 184, 185.

BIBLIOTHÈQUES. — Cf. ALEXANDRIE, ALSACE, ARRAS, ARSENAL (Bibl. de l'), AUCH, BÂLE, BERLIN, BERNE, BORDEAUX, BOURGES, BOURGOGNE (Bibl. de), BRUXELLES, CHARTRES, EPERNAY, GENÈVE, GRENOBLE, GUINGAMP, HAYE (La), INSTITUT (Bibl. de l'), LAON, LISBONNE, LYON, MILAN, MONTPELLIER, MUNICH, NANCY, NAPLES, NEUFCHATEL, ORLÉANS, OXFORD, PARIS, PERPIGNAN, POITIERS, QUIMPER, REIMS, ROME, SAINT-OMER, SIENNE, SOISSONS, TOULON, TURIN, VERSAILLES, VIENNE (Autriche).

BIBRACTE, ville de la Gaule. Son emplacement, M. I, p. 328 à 339; M. III, p. 39. — Forêts qui l'entouraient, M. XIX, p. 286. — Cf. MONT-BEUVRAY (Le).

BIBRAX, divinité. Inscription votive, fausse, AN. 1853, p. 147, 148.

BIDAULT (Léonce). Ouvrage offert, B. 1888, p. 291.

BIÉCOURT (Vosges). Antiquités. M. XLV, p. 63.

BIELLE (Basses-Pyrénées). Inscriptions des colonnes de l'église, M. XXXV, p. 35 à 67, *pl. II*. — Sarcophages de marbre blanc, M. XXXV, p. 67.

BIENHEURÉ (Saint). Son culte à Vendôme et son dragon, AC. IV, p. 308 à 312.

BIENNE (Lac de). Haches en jade et en néphrite, B. 1876, p. 191. — Manche de faucille, B. 1873, p. 82. — Stations lacustres, B. 1872, p. 57.

BIENNE (Suisse). Patois, traduction de la parabole de l'Enfant prodigue, M. VI, p. 536.

BIENVILLE (Haute-Marne). Sceau du XVe siècle trouvé dans les ruines, B. 1862, p. 38.

BIERRE (Forêt de), M. XIX, p. 322, 323.

BIÈVRE (Aisne). Emplacement de *Bibrax*, M. I, p. 332, 333, 337, 338.

BIÈVRE (La), rivière. Son cours au moyen âge, B. 1874, p. 38 à 40. — Son curage en 1464, B. 1873, p. 148.

Bigarne (Charles). Candidat, B. 1883, p. 70. — Correspondant, B. 1883, p. 93. — Ouvrages offerts, B. 1882, p. 302; B. 1889, p. 212.

BIGEON (L. F.). Ouvrage offert, M. XVI, p. 520.

Bigi (Quirino). Candidat, B. 1873, p. 118. — Correspon-

dant étranger, B. 1873, p. 176. — Sa mort, B. 1880, p. 217. — Son éloge, B. 1881, p. 66.

—— Communication, B. 1874, p. 138. — Ouvrages offerts, B. 1873, p. 106; B. 1878, p. 225; B. 1880, p. 275.

—— Lettres italiennes de Pétrarque, B. 1875, p. 54, 55.

Bignon (Jérôme). Sa théorie sur l'origine de la justice privée, M. XLVII, p. 83 à 93.

Bignoux (Vienne). Haches de bronze, M. V, p. xi, xii.

Bigorre, province de la France, AC. I, p. 386.

Bigot de Morogues (Le baron Pierre Marie Sébastien), correspondant. Ouvrage offert, M. II, p. 21.

Bijoux. Antiques : ornés de devises, M. XLIX, p. 19 à 34, *fig.* ; trouvés en Syrie, B. 1874, p. 41 à 43. — Mérovingiens, B. 1863, p. 72; B. 1864, p. 110, 111; B. 1865, p. 92; B. 1874, p. 88, 89; B. 1878, p. 193; B. 1888, p. 298. — Phéniciens, B. 1863, p. 114. — Romains : B. 1889, p. 147, 149 à 151; trouvés à Monaco, M. XL, p. 203 à 227, *fig.* — Vandales, M. XLVIII, p. 179 à 192, *pl. XIII* et *fig.*

Billaudel. Mémoire sur un aqueduc antique, M. VIII, p. 297 à 302.

Billy (E. de). Ouvrage offert, M. XVI, p. 522.

Binson (Marne). Inscription chrétienne, B. 1876, p. 144, 145.

Bionant (Lyonnais). Aqueduc romain, M. III, p. 379 à 381.

Biot (Edouard-Constant). Candidat, M. XX, p. v. — Membre résidant, M. XX, p. xviii, xix. — Membre de commissions, AN. 1848, p. 96, 112; AN. 1849, p. 130. — Présentation, AN. 1848, p. 117. — Membre de l'Académie des Inscriptions, AN. 1848, p. 114. — Distinction honorifique, AN. 1848, p. 111. — Sa mort, AN. 1851, p. 116. — Notice biographique, AN. 1851, p. 85 à 96.

—— Lectures diverses, AN. 1848, p. 113, 114, 132, 134; AN. 1849, p. 130, 142, 144. — Observation, AN. 1849, p. 135. — Ouvrages offerts, AN. 1848, p. 98; M. XVIII, p. 507, 512; M. XX, p. v.

—— Anciens monuments de l'Asie analogues aux pierres druidiques, M. XIX, p. 1 à 14, 390 à 392, *pl. I.* — Monnaies de la Chine et du Japon, AN. 1848, p. 96, 97. — Notices biographiques de : Fortia d'Urban, AN. 1849, p. 43 à 57; d'A. Jaubert, AN. 1848, p. 71 à 86.

Birague (Le cardinal de). Sa statue par Germain Pilon, M. XLIII, p. 97.

Birague (Chapelle de), à Sainte-Catherine du Val des Ecoliers, B. 1883, p. 114; M. XLV, p. 93 à 110, *fig.*

Birague (René de). Son tombeau et celui de sa femme, M. XLV, p 93 à 110, *fig.*; M. XLVIII, p. 230 à 234, *fig.*

Birch (Sammuel). Candidat, AN. 1851, p. 178. — Correspondant étranger, AN. 1851, p. 190.

—— Communications diverses, B. 1857, p. 55, 87, 94. — Ouvrages offerts, AN. 1852, p. 117; B. 1861, p. 91; B. 1876, p. 98; B. 1877, p. 40.

—— Patère égyptienne du musée du Louvre, mémoire traduit de l'anglais par Chabas, M. XXIV, p. 1 à 74, *fig.*

Bir-Oum-Ali (Algérie). Inscription latine, B. 1878, p. 149.

Blomme (A.). Ouvrage offert, B. 1887, p. 159.

Blondel (Collection), à Auxonne, AC. IV, p. 196.

Blondel (Pierre), orfèvre, B. 1878, p. 73.

Blosseville (Le marquis de). Ouvrage offert, B. 1879, p. 112.

Blouet (Guillaume-Abel). Membre résidant, M. IX, p. xcvii. — Sa démission, M. XIII, p. iii.

—— Communication, M. X, p. xii.

Boblays (*al.* Boblaye). Communication, M. VII, p. xlvii. — Notice sur des ossements trouvés près de Bergères, M. VIII, p. 311 à 314.

Bocage (Le), normand, percheron et poitevin, M. XIX, p. 324, 325.

Boccace. Estampes désignées sous le titre de *Planches du maître des sujets tirés de Boccace*, M. XXXIX, p. 87 à 98. — Manuscrit de la traduction française de Boccace par Laurent de Premierfait, B. 1889, p. 161. — *La ruyne des nobles hommes et femmes*, M. XXXIX, p. 87 à 98.

Bocher. Communication sur les antiquités de Blaze-hill, M. V, p. lvii.

Bocchus, roi de Maurétanie. Figuré sur des monnaies romaines, M. XIX, p. 415 à 418, *pl. ix, fig. 1* et 2. — Monnaies attribuées à ce roi, B. 1881, p. 117, 118; M. XIX, p. 409 à 412, 459, 460. — Cf. Bogud.

Bock (Le chanoine Fr.). Candidat, B. 1867, p. 59. — Correspondant étranger, B. 1867, p. 82.

Bock (De). Ouvrage offert, M. VIII, p. 467.

Bodin (Félix). correspondant. Sa mort, M. IX, p. lxxv.

—— Anjou (L') et ses monuments, M. III, p. 214 à 241. — Anneaux antiques trouvés à Benaix, M. III, p. 51. — Antiquités romaines d'Angers, M. III, p. 41, 42.

Bodin (Jean). Son opinion sur les métamorphoses, M. XIX, p. 249.

Bodin (Jean François), membre non résidant de l'Académie celtique. Ouvrages offerts, M. II, p. 21; M. III, p. 22; M. V, p. liv, cii.

—— La Tour d'Evraud à Fontevrault, AC. V, p. 214 à 227.

Boë (Le) (Bretagne). Monnaies romaines (Trouvaille de), M. XII, p. viii.

Boëce. Son opinion sur les métamorphoses, M XIX, p. 216.

Boeil (Basses-Pyrénées). Eglise, B. 1872, p. 136.

Bœuf. Son culte en Gaule, M. VII, p. 20 à 26.

—— Monuments. Bœuf cornupète sur les monnaies grecques de Marseille, M. VII, p. lxxxviii à xc. — Bœuf couché, sur un bas-relief romain à Saint-Marcel de Paris, AC. I, p. 138, 140, 185, 186. — Bœuf à trois cornes, bronze, B. 1889, p. 274.

Bœuf gras, AC. I, p. 77; M. VII, p. 23; à Bonneval et à Brou, AC. IV, p. 423, 424.

Bœuf vilé, droit féodal à Rennes, M. VI, p. 239, 240.

Boffles. Ouvrage offert, B 1863, p. 144.

Bogota (Colombie). Obélisque trouvé aux environs, B. 1882, p. 214.

Bogud, roi de Maurétanie. Monnaies à lui attribuées, M. XIX, p. 460 à 467, *pl. x, fig. 16* et *17*. — Cf. Bocchus.

Boguet (Henri), grand-juge de Saint-Oyan-de-Joux. Son opinion sur les sorciers, M. XIX, p. 249, 250.

Boguet (Jean), grand-juge. Ses poursuites contre les lycanthropes, M. XIX, p. 245.

Bohémiens. Leur apparition en Europe, M. I, p. 246 à 250. — Leurs passages à Colmar, au XVe siècle, B. 1868, p. 48 à 52; B. 1869, p. 152, 153.

Bohémond IV, prince d'Antioche. Son sceau, M. XLVII, p. 229, 230.

Boileau. Sa sépulture au Musée des Monuments français, AC.I, p.146. — Cf. Lutrin (Le).

Boileau de Maulaville, membre résidant. Sa mort, M. IX, p. LXXV — Notice biographique, M. VIII, p. 26, 27.

—— Communications, M. V, p. XXXIV; M. VII, p. CII, CIV, CLXXI. — Ouvrage offert, M. VII, p. CLV. — Rapport, M. VII, p. LXIX.

—— Chapelle de Saint-Lié, M. VIII, p. 4, 5. — Château du Charmel, M. VIII, p. 5. — Marbre de Thorigny, M. VII, p. 278 à 307, *pl.* VIII. — Proverbe ou dicton populaire de Picardie : *Tout le monde, le Vacher de Chauny*; sur le sobriquet des *Singes de Chauny* et sur quelques anciens usages singuliers, AC. VI, p. 92 à 101.

Boilleau (L). Ouvrages offerts, AN. 1849, p. 101; B. 1866, p. 161; M. XVI, p. 512.

—— Camp romain et forteresse gallo-romaine à Larçay, AN. 1855, p. 93, 94.

Bois gravés du XVIe siècle, AN. 1854, p. 174, 175; AN. 1855, p. 130, 131.

Boisboissel (Famille de). Ses armoiries sur la croix de Tréguidel, M. XLIII, p. 118.

Bois-Gauthier (Seine-et-Marne). Fouilles, B. 1873, p. 166.

Boisgelin (Famille de). Ses armoiries : dans la chapelle de Kermaria-Nisquit, M. XLVI, p. 252 à 254, *fig.*; sur la croix de Notre-Dame de la Cour, M. XLIII, p. 117.

Bois-le-Duc (Hollande). Peintres verriers, M. XL, p. 27.

Boislisle (A. de). Candidat, B. 1879, p. 219, 269; B. 1881, p. 142. — Membre résidant, B. 1881, p. 170. — Secrétaire adjoint, B. 1887, p. 303. — Secrétaire, B. 1888, p. 292. — Membre de commissions, B. 1882, p. 162, 213, 244, 293; B. 1883, p. 305; B. 1884, p. 268; B. 1887, p. 124, 285, B. 1888, p. 126, 292; B. 1889, p. 114, 183. — Présentations, B. 1888, p. 118; B. 1889, p. 282. — Membre de l'Académie des Inscriptions, B. 1884, p. 287.

—— Lectures diverses, B. 1883, p. 278; B. 1888, p. 286, 289, 293. — Observations, B. 1883, p. 170, 318; B. 1887, p. 280. — Ouvrages offerts, B. 1879, p. 212; B. 1881, p. 170, 203. — Rapports, B. 1884, p. 81; B. 1887, p. 322; B. 1888, p. 152.

—— Bossette d'Anvers, B. 1883, p. 113, 280 à 283. — Camp de Taverny, M XLIV, p. 65 à 71, *pl.* — Collections de sculptures du cardinal de Richelieu, M. XLII, p. 71 à 128. — Fonte des objets d'orfèvrerie en 1690, B. 1885, p. 151. — Statuettes en bronze représentant Henri IV en Jupiter et Marie de Médicis en Junon, B. 1885, p. 143.

Boismin. Ouvrage offert, B. 1889, p. 192.

Boissard (H.). Ouvrage offert, B. 1867, p. 191.

Boisserelet (Pierre), sculpteur, M. VII, p. CLXVII.

Boissière (La). Reliques rapportées de Constantinople, M. XXXVI, p. 196, 197.

Boissy-sans-Avoir (Seine-et-Oise). Monnaies romaines (Trouvaille de), AN. 1850, p. 103 à 105.

Boisvillette (Guérineau de). Correspondant, M. XIII, p. V.

—— Communications diverses, M. XII, p. XX ; M. XVII, p. XII, XIII.

—— Monuments et mosaïque trouvés à Mienne, M. XII, p. 153 à 173, *pl. IV*. — Substructions antiques de la ville de Gannes, M. XV, p. 212 à 231, *pl. VI* et *VII*.

Boitel. Communication, M. II, p. 39. — Antiquités de Senlis, M. III, p. 40.

Boîtes : à orviétan du XVe siècle, B. 1883, p. 84 ; à sceau, de Louis XII, B. 1880, p. 98, 99.

Boldu (Médaille de Giovanni), B. 1867, p. 133.

Bollendorff (Prusse Rhénane). Epitaphes romaines, AC. IV, p. 334 à 337. — Stèle funéraire, AC. IV, p. 337.

Bologne (Italie). Archives : documents sur papier, du XIIIe siècle, M. XLVI, p. 190. — Eglise Saint-Dominique : épitaphe de Jean Briçonnet, B. 1876, p. 204, 205. — Musée : anneaux d'investiture du royaume de Naples, M. XLIII, p. 26, 27. — Sociétés d'armes de Bologne ; leur sceau, B. 1875, p. 53, 54. — Vase contenant des objets en bronze trouvé à Bologne, B. 1877, p. 148, 160, 161.

Bologne (Jean de). Son buste, au Musée du Louvre, B. 1882, p. 220 à 226, *fig.* — Son buste par Pietro Tacca, B. 1885, p. 156 à 160, *fig.* — Ses portraits, B. 1882, p. 224. — Statue de Henri IV par Jean de Bologne, B. 1882, p 225. — Statuettes en bronze de Jean de Bologne collectionnées aux XVIe et XVIIe siècles, B. 1882, p. 218 à 220.

Bolsena (Italie). Vases en bronze doré, B. 1857, p. 52.

Bolton-Corney. Ouvrage offert, M. XV, p. 489.

Bombarde, instrument de musique, M. XVII, p. 138.

Bombardes en plomb, B. 1872, p. 134, 135.

Bombulum, instrument de musique, M. XVII, p. 76.

Bonacursus de Gloire, archevêque de Tyr. Son sceau, B. 1877, p. 67, 68, *fig.*

Bona Dea. Inscription dédiée à cette divinité, B. 1884, p. 224, 225.

Bonassieux (P.). Ouvrage offert, B. 1882, p. 162.

Bondy (Forêt de), M. XIX, p. 322.

Bone (Afrique). Bijoux vandales trouvés aux environs, M. XLVIII, p. 179 à 192, *pl. XIII* et *fig.*

Bone (Carl.). Ouvrage offert, B. 1885, p. 68.

Bonhomme (Pasquier), imprimeur parisien, M. XIII, p. 355.

Boniface, général de Valentinien, appelle les Vandales en Afrique, M. XXIV, p. 139 à 141.

Boniface VIII, pape. Figuré dans une fresque de Giotto, B. 1881, p. 75. — Ses registres (Corrections au *Gal-*

lia Christiana d'après), B. 1886, p. 248, 249.

Boniface (Saint). Son chef au Mont-Saint-Quentin, M. XXXVI, p. 202. — Sa Vie par Willibald, B. 1885, p. 108.

Bonifacio (Corse). Monnaie de Carthage (Découverte d'une), B. 1874, p. 94. — Sarcophage antique à l'église Sainte-Marie-Majeure, B. 1887, p. 213, 214.

Bonlieu (Abbaye de) (Creuse). Carreaux émaillés, B. 1880, p. 210 à 214. — Epitaphe et tombeau d'un abbé, B. 1877, p. 190 à 192.

Bonn (Prusse). Autel et inscription en l'honneur de la Victoire, M. VII, p. LXII, LXIII.

Bonnac (Aveyron), commune de Salles. Tumulus, B. 1873, p. 104.

Bonnaire-Mansuy. Communication de monnaies romaines trouvées à Pannes, M. IX, p. XLIX.

Bonnardot (Fr.). Ouvrages offerts, AN. 1855, p. 85; B. 1884, p. 238.

Bonnat (Creuse). Inscription romaine, M. III, p. 46, 47.

Bonnefoy (L'abbé Gaspard). Correspondant, M. XVII, p. LXXIV. — Ouvrage offert, M. XVI, p. 520.

—— Invasion des Sarrasins dans les Alpes, M. XVIII, p. XXVIII.

Bonnefont (Abbaye de) (Haute-Garonne). Tombeau de Bertrand, comte de Comminges, AC. I, p. 387.

Bonnet (Meuse). Traitement de la folie dans cette localité, M. V, p. CXXXV à CXXXVII.

Bonnet (Saint), évêque de Clermont. Sa famille, AC. I, p. 345.

Bonneuil (Vienne) (Statère gaulois trouvé à), M. XLIII, p. 54.

Bonneval (Châtelet de) (Vosges). Dolmen, médailles, tumulus, M. XIX, p. 272.

Bonneval (Eure-et-Loir). Son histoire, M. I, p. 229 à 231.

—— Bœuf gras, AC. IV, p. 423. — Chevauchée, AC. IV, p. 242, 243. — Confrérie de Saint-Antoine, AC. IV, p. 243, 244. — Monnaies romaines trouvées dans le canton, M. IX, p. XLV, XCI, XCII; M. XVIII, p. VIII. — Monuments, M. I, p. 231, 232. — Monuments mégalithiques aux environs, M. I, p. 1 à 27. — Patois du canton, M. II, p. 420 à 436. — — Sanctuaire druidique aux environs, M. IX, p. XVII. — — Style romain en argent, trouvé aux environs, M. IX, p. LVII. — Usages populaires, AC. IV, p. 242 à 264, 420 à 433; M. I, p. 232 à 245.

Bonneval (Jean de), orfèvre, auteur du tombeau de Clément V, B. 1888, p. 282.

Bon pasteur (Le), figuré : sur des monuments trouvés en Grèce, M. XXXIII, p. 195 à 197; sur un sarcophage, B. 1874, p. 148, 149.

Bonrepos (Morbihan). Abbaye, M. XX, p. 151. — Dolmens, M. XX, p. 151, 152.

Bonsergent. Candidat, B. 1873, p. 101. — Correspondant, B. 1873, p. 116. — Lettre de remerciement, B. 1873, p. 118.

—— Communication, B. 1873, p. 179.

—— Fibule en bronze gallo-romaine avec inscription, B. 1873, p. 151, 152. — Fulbert de Chartres, dans une peinture de Saint-Hilaire de Poitiers, B. 1873, p. 153, 182, 183, *pl.*

Bons-Hommes de Passy (Couvent des). — Voy. Passy.

Bonsor (George). Communication sur la nécropole de Carmona, B. 1887, p. 182, 183, *pl.*

Bonstetten (Le baron de). Communication, B. 1881, p. 221. — Inscription latine à Amsoldingen, B. 1886, p. 70.

Bontemps (Georges). Ouvrage offert, B. 1884, p. 79, 80.

Bontemps (Pierre), sculpteur. Inventaire de ses meubles, B. 1887, p. 71 à 73.

Bonvalot. Ouvrage offert, B. 1871, p. 21.

Booz (Lozère). Tombeaux juifs, M. VIII, p. 328, 329.

Boranetzky. Ouvrage offert, B. 1868, p. 149.

Bordas (L'abbé). Ouvrage offert, B. 1887, p. 157.

Bordeaux (Gironde). Ses libertés communales, AC. I, p. 342.

—— Aqueducs romains, M. VIII, p. 17, 297 à 302. — Bague de *Domolina*, B. 1872, p. 105. — Bâton de saint Roch, AC. IV, p 271, 272. — Bibliothèque : cartulaire de La Sauve, B. 1872, p. 162; signatures des rois d'Aragon en caractères arabes. B. 1873, p. 62 à 69. *pl.* — Dragon, AC. IV, p. 272 à 275. — Eglise Sainte-Croix : bas-reliefs, M. VII, p. 350 à 354. — Inscriptions latines, B. 1872, p. 83, 84; M. II, p. 372, 373; M. XI, p. 289; M. XIX, p. 20. 21. Cf. Musée. — Mur d'enceinte romain, B. 1875, p. 111. Cf. Stèles funéraires. — Musée : autel de la déesse Sirona, B. 1872, p. 102, 139, 140, 157, 158; B. 1873, p. 123 à 125; cippe de *Domitia Peregrina*, B. 1872, p. 136; inscription funéraire, B. 1882, p. 322; vases romains avec marques de potiers, B. 1872, p. 152, 153. Cf. Inscriptions latines. — Parlement : arrêt contre le duc d'Epernon, B. 1873, p. 75 à 79; arrêt défendant au duc d'Epernon de frapper monnaie, B. 1875, p. 46 à 52. — Squelette découvert en 1742, AC. IV, p. 268, 269. — — Statuettes gallo-romaines, M. II, p. 33; M. III, p. 44, 45. — Stèles funéraires trouvées dans les murailles antiques, B. 1873, p. 180. — Tour du dragon, AC. IV, p. 272. — Cf. Bordelais.

Bordeaux (Landes de). — Voy. Landes.

Bordeaux (Raymond). Candidat, B. 1860, p. 85. — Correspondant, B. 1860, p. 114. — Ouvrages offerts, AN. 1853, p. 148; B. 1860, p. 107, 171; B. 1863, p. 144; B. 1864, p. 75; B. 1866, p. 161; B. 1867, p. 191; B. 1874, p. 127, 129.

—— Arènes d'Evreux, B. 1874, p. 127. — Cathédrale d'Evreux; sa restauration, B. 1874, p. 127, 128.

Bordelais (Patois). Ses rapports avec le celtique, B. 1874, p. 50 à 53, 79 à 85, 139, 140.

Bordes (L'abbé). Candidat, B. 1885, p. 94. — Correspondant, B. 1885, p. 120. — Lettre de remerciement, B. 1885, p. 145. — Ouvrage offert, B. 1885, p. 94.

Bordier (Félix). Ouvrage offert, B. 1885, p. 193.

Bordier (Henri Léonard). Candidat, AN. 1852, p. 89. — Membre résidant, AN. 1852, p. 96. — Secrétaire, AN. 1854, p. 177. — Sa démission de secrétaire, AN. 1855, p. 118. — Trésorier, B. 1862, p. 134; B. 1863, p. 194; B. 1864, p. 142; B. 1868, p. 121. — Membre de la

commission des impressions, B. 1884, p. 281. — Membre de commissions, AN. 1854, p. 166, 172; B. 1858, p. 39; B. 1859, p. 67; B. 1860, p. 32; B. 1861, p. 41, 83, 110; B. 1862, p 120; B. 1863, p. 94; B. 1866, p. 57; B. 1867, p. 86; B. 1868, p. 48; B. 1869, p. 151; B. 1875, p. 44, 70, 76, 108; B. 1877, p. 95; B. 1878, p. 142; B. 1879, p. 191; B. 1882, p. 151; B. 1885, p. 56, 310. — Présentations, B. 1863, p. 55, 58, 69, 145; B. 1864, p. 38; B. 1865, p. 48, 68; B. 1866, p. 47, 54, 57; B. 1867, p. 43; B. 1869, p. 68. — — Sa mort, B. 1888, p. 264. — Son éloge, B. 1889, p. 70 à 72.

—— Communications et lectures diverses, B. 1857, p. 143, 148; B. 1864, p. 113, 118; B. 1866, p. 52; B. 1875, p. 73, 87; B. 1885, p. 316. — Hommage, B. 1869, p. 68. — Observations, B. 1886, p. 220; B. 1888, p. 207. — Ouvrages offerts, AN. 1852, p. 87, 88; B. 1863, p. 144; B. 1866, p. 161; B 1870, p. 165; B. 1876, p. 130; B 1879, p. 159. — Rapports, B. 1861, p. 98; B. 1863, p. 59, 71; B. 1868, p. 71; B. 1876, p. 131; B 1878, p. 151; B. 1885, p. 313.

—— Affiques du moyen âge, M. XXXVI, p. 247 à 258, *pl. II* et *fig.* — Châtelet (Fouilles du) au XVIIIe siècle et par l'abbé Geslin, B. 1878, p. 136 à 138; manuscrit de P. C. Grignon relatif à ces fouilles, B. 1876, p. 74 à 82. — Figurine en bronze d'une divinité panthée trouvée à Cabon, B. 1873, p. 122, 123. — Gobelet en argent avec inscription allemande relative à la bataille de Moncontour, B. 1878, p. 218. — Inscription de la cathédrale de Moutiers, B. 1876, p. 48. — Inscription française du XVIIe siècle à Lesignan, B. 1867, p. 68, 69. — Inscription d'une rondelle en bronze, B. 1877, p. 74 à 76. — Monnaie gauloise des Santons, B. 1858, p. 128. — Moulage du visage de Henri II, B. 1882, p. 158. — Notice sur la vie et les ouvrages de Ernest de Fréville, B. 1857, p. 129 à 133. — Pied de cheval, bronze antique trouvé aux Bautes, B. 1883, p. 301. — Satire contre Philippe le Bel, B. 1858, p 45. — Sceaux à légendes françaises, B. 1859, p. 62. — Statue en bois représentant Dunois, B. 1873, p. 59. — Statues de Saint-Jacques-l'Hôpital au Musée de Cluny, M. XXVIII, p. 111 à 132, *fig.* — Statuette de Jeanne d'Arc, B. 1876, p. 85. — Statuette de Bacchus, B. 1862, p. 35. — Tableau du XVe siècle représentant Jeanne d'Arc nimbée, B. 1875, p. 113, 149; B. 1876, p. 47, 48 à 56, *pl. I.* — Tablette de cire de Notre-Dame de Preuilly, B. 1876, p. 118 à 122, *pl. II.* — Théophile (Le moine), auteur du *Schedula diversarum artium*; époque de sa vie, B. 1879, p. 214 à 218. — Vitry-sur-Seine, lieu de la bataille entre les Parisiens et Labienus, B. 1861, p. 127 à 130.

BORDJ-MESSAOUDI (Tunisie). Stèle funéraire, B. 1886, p. 86.

BORÉLY (Ch.). — Cf. MOWAT.

BORGO (Corse). Eglise de la Canonica, B. 1887, p. 216 à 218.

BORMANS (J. H.). Ouvrage offert, B. 1873, p. 91.

BORMANS (Stan.). Ouvrages offerts, B. 1873, p. 155.

BORNAT (Claude), auteur de dictionnaires catalans, M. VI, p. 401.

BORNE (Haute-Loire). Trois *tumulus* du XIe siècle, M. X, p. II, 139 à 145.

Bornes milliaires. — Voy. Milliaires.

Borrel. Communications, B. 1878, p. 206; B. 1879, p. 115, 155.

Borso, marquis d'Este, seigneur puis duc de Ferrare. Ducat d'or à son nom, M. XXXIV, p. 274 à 286, *fig.*

Bort (Corrèze). Buste de bronze avec anneau de suspension, M. VIII, p. 170, *pl.* V, *fig.* 4. — Corps de saint Germain rapporté de Constantinople, M. XXXVI, p. 202, 203. — Fête de la susception du corps de saint Germain, M. XXXVI, p. 144, 145.

Borvo, dieu gaulois. Autels et inscriptions en son honneur, B. 1869, p. 123, 124, *fig.*; B. 1875, p. 52; M. XXV, p. 70, 71, 73; M. XXVI, p. 60, 61. — Cf. Damona.

Bosch (André), archiviste de Perpignan, écrivain, M. VI, p. 377, 378.

Bosgiedariza, château construit par Mithridate Eupator; étymologie de ce nom, AC. II, p. 33.

Bos primigenius (Os du), découvert aux Tâches de Corlée, M. XLIII, p. 69. — Cf. Urus.

Bosquier. Communication, M. III, p. 64. — Notice sur Saint-Saens, M. IV, p. 128 à 133. — Ouvrage sur Vendeuvre, M. III, p. 65.

Bosredon (Th. de). Ouvrage offert, B. 1886, p. 276.

Bossette en or trouvée à Auvers, B. 1883, p. 113, 114, 164 à 170, 280 à 283, *pl.* III; B. 1884, p. 110, 311 à 313, *fig.*

Bossi (Joseph Charles Aurèle, chevalier de), correspondant. — Cf. Johanneau (E.).

Botta (Charles Joseph Guillaume), correspondant étranger. Sa mort, M. XIV, p. xci.

Bottée de Toulmon (Auguste). Membre résidant, M. XIV, p. lxvi; M. XVII, p. lxxiv. — Secrétaire adjoint, M. XIII, p. 498. — Secrétaire, M. XIV, p. 393. — Trésorier, M. XVI, p. 532; M. XVII, p. 473, 474. — 2e vice-président, M. XV, p. 508. — Membre de la commission des fonds, M. XVIII, p. 497 (*al.* 510); M. XX, p. II. — Sa mort, AN. 1851, p. 118. — Notice biographique, AN. 1851, p. 70 à 84.

—— Communications diverses, M. XIV, p. lxxxvii; M. XV, p. xli. — Discours, M. XIV, p. lvi. — Ouvrages offerts, M. XIII, p. 488; M. XIV, p. 384; M. XVI, p. 520. — Rapport, M. XV, p. xliii, xliv.

—— Instruments de musique au moyen âge, M. XVII, p. 60 à 168, *pl.* III et IV. — Motets, M. XVIII, p. xxviii, xxix. — Notice bibliographique sur les travaux de Guido d'Arezzo, M. XIII, p. 264 à 284.

Botticelli. Ses dessins pour la Divine Comédie, B. 1889, p. 155.

Bottin (Sébastien), membre résidant. Secrétaire, M. VIII, p. 481.

—— Communications diverses, M. II, p. 31; M. III, p. 70; M. V, p. xxvi, lxxxi; M. VII, p. xxxix, lxvii, c, cxxi, cxxvii, clxxi; M. VIII, p. 8, 17; M. IX, p. xxi. — Ouvrages offerts, M. X, p. x, 483. — Rapports, M. II, p. 13 à 49; M. III, p. 15 à 123; M. V, p. i à clxxix; M. VII, p. v à clxxviii, clv; M. VIII, p. 20 à 22.

—— Antiquités trouvées : à Bavai, M. II, p. 40, 41; à Cambrai, M. V, p. xxx, xxxi. —

Assauts de chants de pinsons et oiseleurs dans le département du Nord, M. I, p. 466 à 474. — Cachet en terre cuite, M. II, p. 42 — Cachets d'oculistes romains de Bavai et de Famars, M. II, p. 450 à 463; de Famars, M. II, p. 41. — Cimetière de Vézelise, M. II, p. 35; M. III, p. 453 à 475, *pl. II*. — Coins monétaires romains, M. VII, p. XLVI. — Diablerie (La) de Chaumont, M. V, p. CXXIX. — Divertissements populaires à Namur, M. IV, p. 468 à 479. — Eloge historique de Barbié du Bocage, M. VII, p. CCV à CCXXVIII. — Eaux et boues thermales et minérales de Saint-Amand (Nord), notice historique, M. I, p. 353 à 379. — Hache de pierre, M. VII, p. XXXVII. — Mosaïque romaine trouvée à Lifol-le-Grand (Vosges), M. IX, p. LXXXIX. — Notice sur L.-E. Moreau de Saint-Méry, M. II, p. 69 à 76. — Parabole de l'Enfant prodigue traduite en patois du comté de Vaudemont, M. VI, p. 473. — Pirogues en chêne trouvées dans des tourbières, M. XII, p. XXXIII, XXXIV. — Rapport sur les *Recherches statistiques sur la ville de Paris* par le comte Chabrol, M. VIII, p. 20 à 22. — Rapports sur les travaux de la Société, M. II, p. 13 à 49; M. III, p. 15 à 123; M. V, p. I à CLXXIX; M. VII, p. V à CLXXVIII. — Sépulture dans l'église d'Antreul, M. VII, p. CXXXVII à CXXXIX. — Tableau des foires, M. VII, p. CL, CLI. — Vase trouvé dans une habitation de l'île de Cuba, M. IX, p. LIII.

Bouch (Valentin), peintre verrier à Metz, AC. IV, p. 296.

Bouché (J.-B.). Ouvrage offert, M. XVII, p. 462.

Boucher de Molandon. Candidat, B. 1868, p. 72. — Correspondant, B. 1868. p. 121.

—— Lettre, B. 1869, p. 70. — Ouvrages offerts, B. 1868, p. 146, 147; B. 1869, p. 70, 138, 154; B. 1873, p. 74; B. 1874, p. 95; B. 1876, p. 173; B. 1879, p. 124, B. 1880, p. 139, 216; B. 1882, p. 132, 316; B. 1883, p. 199; B. 1885, p. 186; B. 1886, p. 146; B. 1887, p. 61, 231; B. 1889, p. 183.

—— Gravure d'une médaille pour la restauration de la salle des thèses à Orléans, B. 1883, p. 233. — Vase en bronze trouvé dans un tumulus de Reuilly, B. 1886, p. 174.

Boucher de Perthes. Ouvrages offerts, M. XII, p. 431.

Boucher-Desnoyers (Le baron). Ouvrage offert, AN. 1853, p. 158.

Boucherie (A.). Ouvrage offert, B. 1873, p. 80.

Bouchers. De Cologne; leur sceau, B. 1876, p. 69. — De Paris, AC. I, p. 141.

Bouchery. Sa découverte du manuel bilingue de *Julius Pollux*, B. 1870, p. 114.

Bouches du Rhône (Département des). Archives départementales. Voy. Marseille. — Milliaires romains, M. V, p. XCVIII. — Patois, M. VI, p. 521, 522.

Bouchitté (Louis Firmin Hervé). Correspondant, M. XVII, p. LXXIV. — Ouvrages offerts, B. 1858, p. 61; B. 1864, p. 76; M. XVII, p. 445.

Bouchot (Henri). Candidat, B. 1886, p. 252; B. 1887, p. 119; B. 1888, p. 126, 172. — Membre résidant, B. 1888, p. 191. — Membre d'une commission, B. 1889, p. 205.

—— Ouvrages offerts, B. 1886, p. 234, 235, 252, 265; B. 1887, p. 119. — Rapport, B. 1889, p. 138.

—— Portrait de Diane de Poitiers, conservé à Moulins, B. 1888, p. 179 à 182, *fig.*

Bouchy. Communication, M. VI, p 471.

Bouchy d'Onville. Sa traduction en patois d'Onville de la Parabole de l'Enfant prodigue, M. III, p. 86.

Boucicaut (Geoffroy le Meingre, dit), gouverneur du Dauphiné. Son sceau, M. XLVIII. p. 13 à 15, *pl. III, fig. 10.*

Boucles. En cristal de roche, B. 1878, p. 63.— En or, du XVe siècle, avec inscription, B. 1886, p. 167. — En or émaillé, du moyen âge, B. 1878, p. 142; B. 1889, p. 202, 203. — En verre, B. 1878, p. 194. — Cf. Affiques.

Boucles de ceinturons. Barbares ou mérovingiennes, en métal, B. 1857, p. 105; B. 1861, p. 135; B. 1864, p. 129; B. 1873, p. 102; B. 1874, p. 98; B. 1875, p. 74, 98; B. 1880, p. 61; B. 1882, p. 166, 179, 191, 235, *pl.*; B. 1886, p. 68, 297; M. XXXV, p. 96, *pl. VIII, fig. 10*; M. XLVIII, p. 161, 162; M. L, p. 158 à 161, *fig.* — Avec figures, B. 1877, p. 198, *fig.*; B. 1878, p. 206 à 208, *fig.*; B. 1887, p. 145 à 148, *fig.*; M. XXXV, p. 75, *fig., pl. IV, fig. 2.* — Avec inscriptions en caractères arabes, B. 1873, p. 93 à 99. — Ornées de verroteries, B. 1858, p. 74; B. 1872, p. 95, *pl. II, fig. 4*; B. 1878, p. 209, 210.

—— Romaines, B. 1882, p. 166.

—— Du XVIIe siècle, B. 1882, p. 318. — Cf. Plaques de ceinturons.

Boucles d'oreilles. En bronze, B. 1862, p. 97; M. XLIII, p. 57. — En or, M. XXXV, p. 96, *pl. VIII, fig. 6.* — En or, avec pâtes de verre, B. 1858, p. 96.

—— Antiques, B. 1862, p. 35, 36; B. 1885, p. 85; M. XLVIII, p. 160, *pl. XI, fig. 2.*

—— Gauloises, B. 1888, p. 186; M. XLIII, p. 56, 57, *fig.*

—— Mérovingiennes, B. 1882, p. 179, *pl.*; B. 1885, p. 102; B. 1886, p. 174.

Bouclier. Dace, sur la colonne Trajane, B. 1869, p. 104, 105. — Francs, M. XXXVI, p. 274 à 279, *pl. IV.* — Gaulois, B. 1883, p. 286; B. 1884, p. 149. — Grecs, B. 1860, p. 123; B. 1876, p. 116. — Du moyen âge, M. XIII, p. 285 à 345, *pl. IV* et *V.* — De Scipion, M. XIII, p. 292, 293. — Votifs, dans l'antiquité, M. XIII, p. 292, 293. — Cf. Ecu, Umbo.

Boucone (Forêt de), M. XIX, p. 347.

Bouconville (Meuse). Dans le pays de Scarpone, M. X, p. 68.

Boudha. Statuette, B. 1869, p. 151. — Type d'une monnaie indo-scythe, B. 1880, p. 269.

Boudhisme. Son influence sur la religion des anciens habitants de la Grande-Bretagne, M. VII, p. 1 à 11.

Boudin, auteur de la statue de Diane de Poitiers, AC. V, p. 507.

Boufflers (Le maréchal de), gouverneur de Flandre. Fait réparer la fontaine de Saint-Amand, M. I, p. 363.

Bougard (Le Dr E.). Candidat, B. 1879, p. 269. — Correspondant, B. 1880, p. 52. — Lettre de remerciement, B. 1880, p. 53. — Ouvrages offerts, B. 1879, p 256.

Bougeoir en terre gallo-romain, B. 1881, p. 150.

Bouges (Indre). Identifié avec le *Pagus Vosagus*, B. 1879, p. 203 à 205.

Bougot (A.). Candidat, B. 1881, p. 274. — Correspondant, B. 1882, p. 151. — Ouvrage offert, B. 1881, p. 273.

Bouillet (L'abbé A.). Candidat, B. 1889, p. 183. — Correspondant, B. 1889, p. 196. — Ouvrages offerts, B. 1889, p. 183, 204, 272.

Bouillet (J.-B.). Correspondant, M. XIV, p. LXVII. — Distinction honorifique, AN. 1848, p. 127.

—— Ouvrages offerts, AN. 1851, p. 105; B. 1857, p. 175; B. 1861, p. 92; B. 1865, p. 190; B. 1866, p. 161; B. 1875, p. 45, 185; M. XII, p. 428; M. XIII, p. 488; M. XV, p. 492, 493, 495; M. XVI, p. 510; M. XVII, p. 445; M. XX, p. XIX.

—— Sa *description* du Cantal, M. XIV, p. XXXV à XXXVII. — Son médaillier, M. VII, p. LXXXIII.

Bouillie urcée, droit féodal à Rennes, M. VI, p. 271.

Bouillon (Godefroy de). Tapisserie le représentant, M. XL, p. 97 à 110.

Boulangé (Georges). Candidat, AN. 1853, p. 158. — Correspondant, AN. 1854, p. 95. — Sa mort, B. 1880, p. 140. — Son éloge, B. 1881, p. 62.

—— Ouvrages offerts, AN. 1853, p. 158; AN. 1854, p. 116; AN. 1855, p. 89, 115, 142; B. 1870, p. 165.

Boulangers (Corporation des). Son sceau, B. 1876, p. 68, 69.

Boulard (Antoine Marie Henri), membre de l'Académie celtique. Ouvrage offert, AC. V, p. 318.

Boulay. Ouvrage offert, M. X, p. 486.

Boulenger (Romain). Candidat, B. 1879, p. 285. — Correspondant, B. 1880, p. 72. — Lettre de remerciement, B. 1880, p. 90. — Sa mort, B. 1881, p. 237; B. 1882, p. 106. — Son éloge, B. 1882, p. 109.

—— Ouvrage offert, B. 1879, p. 284.

—— Tour du Conservatoire des Arts et métiers à Paris menacée de destruction, B. 1880, p. 238, 239.

Boules en acier hérissées de pointes, employées dans les courses de *barberi* à Rome, B. 1882, p. 233. — Cf. Balles.

Boulet. Ouvrage offert, M. XV, p. 492.

Boulet muni de pointes, B. 1861, p. 88; B. 1862, p. 90, 91, *fig.*

Boulland (J. F. A). Ouvrage offert, M. XV, p. 490.

Boullay d'Achères (Le), près Chartres. Monnaies romaines (Trouvaille de), M. XV, p. LIII, LIV.

Boulogne (Haute-Garonne). Autel avec inscriptions latines en l'honneur du Soleil, de la Lune et d'Isis, M. II, p. 78 à 82.

Boulogne (Jacques de), peintre, M. XXXVI, p. 242, 244, 245.

Boulogne (Laurent de), peintre, M. XXXVI, p. 245.

Boulogne (Mahaud, comtesse de), veuve de Philippe Hurepel. Sa biographie, ses chartes, ses sceaux, M. XXXI, p. 209 à 224, 246 à 250.

Boulogne (Pas-de-Calais). Ses libertés communales, AC. I, p. 342. — Livrée aux Anglais par Jacques de Coucy, B. 1858, p. 54.

—— Antiquités et monnaies romaines, M. VII, p. XLVII, XLVIII. — Comtes. Cf. ALPHONSE DE PORTUGAL, BOULOGNE (Mahaud, comtesse de), HUREPEL (Philippe). — Enseignes du pèlerinage de Notre-Dame, B. 1879, p. 107, 258. — Evêques. Cf. LANGLE (Pierre de). — Inscription latine, B. 1863, p. 169 à 173. — Musée : portrait de Jean Molinet, B. 1867, p. 123, 124. — Triens mérovingien trouvé aux environs, M. VII, p. XCIV. — Tuile avec l'estampille de la *Classis Britannica*, B. 1885, p. 295, 296.

BOULOGNE (Vincent de), peintre, M. XXXVI, p. 245.

BOULOGNE-LA-GRASSE (Oise). Sépultures contenant des vases, des statuettes et une monnaie romaine, B. 1877, p. 152.

BOU-MERZOUG (Algérie). Monuments mégalithiques et tumulus aux sources de cette rivière, B. 1863, p. 179 à 189, *fig.*

BOUQUET. Communication sur les tombelles de la Champagne, M. III, p. 21.

BOURASSÉ (L'abbé J. J.). Ouvrage offert, B. 1869, p. 154.

BOURBON (François de), duc de Châtellerault. Inscription commémorative, B. 1886, p. 170, 171.

BOURBON (Jacques de), roi de Naples. Monnaie à son nom, M. XXII, p. 180 à 190, *fig.*

BOURBON (Jeanne de), femme de Charles V. Son portrait, AN. 1853, p. 96, 97.

BOURBON (Louis, duc de). Exemption d'aides accordée par lui à la terre de Jouy, M. XXVIII, p. 241.

BOURBON (Pierre II, duc de). Son portrait, B. 1888, p. 286.

BOURBON-LANCY (Saône-et-Loire). Obole frappée par un des seigneurs, B. 1887, p. 136, 137.

BOURBONNAIS, AC. I, p. 347. — Loups-garous, M. XIX, p. 247.

BOURBONNE-LES-BAINS (Haute-Marne). Antiquités et monuments romains, M. XXV, p. 57 à 77. — Figurine représentant une chèvre, M. IX, p. XXXV. — Inscriptions latines, B. 1869, p. 123, 124, *fig.*; B. 1875, p. 52; M. XXV, p. 70 à 74. — Monnaies romaines (Trouvaille de), B. 1875, p. 52. — Monument d'un histrion, M. IX, p. XXXII. — Stèle romaine avec inscription latine, M. IX, p. 201, 202, *pl.* XI.

BOURCIER (Guillaume), tombier à Paris, B. 1888, p. 199.

BOURDEILLE (Hélie de). Charte de donation pour le monastère de Ligueux, M. XXIV, p. 281 à 283.

BOURDIN (Michel), sculpteur. Restaure la tombe de Childebert Ier, B. 1887, p. 111 à 118.

Bourée. Correspondant, M. IX, p. XCVIII. — Sa mort, AN. 1853, p. 116.

—— Communication, M. X, p. II. — Ouvrage offert, M. XI, p. 428.

—— Antiquités et statues romaines trouvées près d'Essarois au lieu dit La Cave, AN. 1851, p. 121 à 123. — Monument découvert aux Charmois, commune de Magny-Lambert, M. XI, p. XVI, XVII. — Monuments celtiques de l'arrondissement de Châtillon-sur-Seine, M. IX, p. LXXXII, LXXXIII.

BOURG (Ain). Buste de Momus en terre blanche, M. VII, p. LXXXI. — Inscription latine, B. 1874, p. 69; B. 1875,

p. 77, — Prison démolie, M. III, p. 119. — Statuette de Pollux en bronze, M. VII, p. LXXXI. — Cf. BROU.

Bourgade la Dardye (E. de). Candidat, B. 1881, p. 299. — Correspondant, B. 1882, p. 162.

—— Temple de Mercure au Puy-de-Dôme, B. 1886, p. 215. — Poterie rouge vernissée ; sa fabrication, B. 1886, p. 117 à 120. — Poteries rouges vernissées trouvées à Martres-de-Veyre, B. 1885, p. 187, 189. — Vase de terre, B. 1882, p. 174

BOURGANEUF (Creuse). Monnaies romaines (Trouvaille de), M. III, p. 48, 49.

Bourgeat (Louis Alexandre Marguerite). Adjoint à la commission des Mémoires, M. VIII, p. 482.

BOURGEOIS-NOBLES de Perpignan, M. XVI, p. 254, 255.

BOURGES (Cher). Son échevinage, M. XXII, p. 200. — Son sénat romain, AC. I, p. 323, 339. — Sa situation, M. XII, p. 249 à 251.

—— Archevêques. Cf. BERRUYER (Philippe), SULPICE. — Archives départementales, fonds de la Sainte-Chapelle, M. XX, p. 207 à 219. — Bibliothèque du chapitre de la cathédrale, M. XXIV, p. 258 à 279.

—— Eglises. Cathédrale, M. XII, p. 251 à 257; bas-relief de la Mise au tombeau, B. 1885, p. 227; flèche centrale, M. XXII, p. 198, 199; incendie de 1559, M. XXII, p. 210 à 223; trésor, M. XXIV, p. 193 à 272. Cf. Bibliothèque. — Sainte-Chapelle, M XX, p. 187 à 219; custode volée, M. XXII, p. 200; portrait de Charles VII, B. 1862, p. 66, à 72; trésor, inventaire de 1757, M. XXIV, p. 238 à 241. Cf. Archives départementales. — Saint-Ursin, portail, M. XII, p. 258, 259.

—— Galerie de tableaux à l'Hôtel de Ville, M. XII, p. 267. — Hôtels : de Jacques Cœur, M. XII, p. 259 à 267; M. XXII, p. 202; des Lallemant, M. XII, p. 270 à 274; des Monnaies, M. XXII, p. 202. — Incendies au XVIe siècle, M. XXII, p. 207, 208. — Inscriptions latines, B. 1882, p. 204; avec le nom de Caligula martelé, B. 1885, p. 97, 98; B. 1886, p. 107. — Jeu de paume, M. XXII, p. 208. — Maire (Obsèques d'un), M. XXII, p. 202. — Maison de Cujas, M. XII, p. 268 à 270. — Maisons des XVe et XVIe siècles, M. XII, p. 274, 275. — Monnaie grecque (Trouvaille d'une), AN. 1852, p. 86, 87. — Monnaies carolingiennes frappées à Bourges, M. XII, p. 198 à 200, *pl. V, fig. 8* et *9*. — Orfèvres aux XVe et XVIe siècles, M. XXIV, p. 197 à 199. — Palais archiépiscopal, M. XII, p. 257, 258. — Ponts, M. XXII, p. 208. — Processions au XVIe siècle, M. XXII, p. 206, 207. — Protestantisme, M. XXII, p. 203 à 206, 210. — Stèles funéraires romaines, B. 1886, p. 173, 174; B. 1888, p. 199 à 201. — Cf. GLAUMEAU (Jean).

BOURGET (Lac du). Stations lacustres, B. 1862, p. 77 à 79; B. 1865, p. 96 à 99, *pl. II*.

Bourgnon de Layre (Le baron). Correspondant, M. XVIII, p. XV. — Ouvrages offerts, M. XVII, p. 459.

BOURGOGNE. Armoiries, B. 1878, p. 138; B. 1881, p. 120. — Forêts, M. XIX, p. 336, 337. — Mines exploitées au XVe siècle, B. 1869, p. 114, 115.

Bourgogne (Anne de), duchesse de Bedford. Sa dépouille mortelle, AN. 1853, p. 134. — Son tombeau, B. 1875, p. 144 à 146.

Bourgogne (Bibliothèque de). — Voy. Bruxelles, Bibliothèque royale.

Bourgogne (Canal de). Antiquités trouvées lors de son ouverture, M. XII, p. 39 à 74, *pl. I* à *III*.

Bourgogne (Ducs de). — Voy. Charles le Téméraire, Jean sans Peur, Philippe le Bon, Philippe le Hardi.

Bourgogne (Marguerite de), fille de Jean sans Peur. Ses armoiries, B. 1883, p. 142, 143, *fig.*

Bourgogne (Philippe de), évêque d'Utrecht. Son goût pour les arts et son voyage à Rome, B. 1879, p. 276 à 278.

Bourg-Saint-Maurice (Savoie). Inscription latine mentionnant des travaux exécutés par Lucius Verus à la suite d'inondations, B. 1879, p. 171 à 174.

Bourgueville (Ch. de). Ses recherches sur la Neustrie, M. XI, p. 428.

Bourloton. Communication sur une voie antique et des vestiges romains à Maillezais (Vendée), B. 1875, p. 161.

Bournel (Jean), maire de Saint-Omer. Son sceau, M. XLIX, p. 288, 289, *pl. XXII*.

Bourquelot (Louis Félix). Membre résidant, M. XVII, p. XLII. — Secrétaire adjoint, M. XVI, p. 532. — Secrétaire, M. XVII, p. 473. — 2e vice-président, AN. 1854, p. 177. — Président, B. 1857, p. 37. — Membre de la commission des impressions, AN. 1848, p. 90; AN. 1851, p. 189; AN. 1854, p. 86; B. 1857, p. 172; B. 1858, p. 168; B. 1859, p. 187; B. 1860, p. 160; B. 1861, p. 135. — Membre de la commission des fonds, B. 1866, p. 145; B. 1868, p. 121. — Membre de commissions, AN. 1848, p. 121; AN. 1849, p. 156; AN. 1850, p. 88, 143; AN. 1851, p. 115, 179, 201; AN. 1852, p. 78, 89, 116; AN. 1853, p. 82, 130, 144; AN. 1854, p. 114, 165; B. 1857, p. 47, 146; B. 1858, p. 50, 73, 107, 169; B. 1859, p. 57, 164; B. 1860, p. 84, 87, 134; B. 1861, p. 40, 73; B. 1862, p. 32, 131; B. 1863, p. 55, 58, 69, 114; B. 1864, p. 37, 58, 81, 110, 143, 148; B. 1865, p. 180; B. 1866, p. 52, 54, 57, 70, 98, 132, 144; B. 1867, p. 43, 86, 108, 148; B. 1868, p. 74, 83. — Présentations, AN. 1848, p. 88; AN. 1849, p. 100; AN. 1850, p. 95, 152; AN. 1851, p. 143, 179; AN. 1855, p. 103, 120, 138, 146; B. 1858, p. 73, 169; B. 1859, p. 62, 67, 173; B. 1860, p. 85, 92; B. 1861, p. 38, 39, 41; B. 1862, p. 50, 74, 100; B. 1863, p. 51; B. 1864, p. 148; B. 1866, p. 47, 132; B. 1867, p. 148. — Distinctions honorifiques, AN. 1851, p. 163; B. 1858, p. 145; B. 1861, p. 109. — Sa mort, B. 1868, p. 135. — Son éloge, B. 1869, p. 63, 64.

—— Communications et lectures diverses, AN. 1848, p. 115, 121; AN. 1849, p. 93, 94, 95, 97, 101, 118, 124, 129, 131; AN. 1850, p. 96, 103, 107, 111, 120, 129; AN. 1851, p. 100, 116, 125, 177, 200; AN. 1852, p. 141; AN. 1853, p. 75, 110, 112, 148; AN. 1854, p. 116, 141, 151; AN. 1855, p. 117, 123, 125, 131, 132, 139, 147; B. 1857, p. 45, 46, 54, 55; B. 1858, p. 41, 125; B. 1859, p. 74, 77; B. 1860, p. 115; B. 1861,

p. 43, 73, 83 ; B. 1862, p. 33, 36 ; B. 1863, p. 54, 146, 152, 190 ; B. 1864, p. 69, 85, 148 ; B. 1865, p. 76, 78 ; B. 1866, p. 51, 66 ; B. 1867, p. 68, 86, 103, 108 ; M. XVIII, p. XXIX. — Discours de président, B. 1857, p. 37 à 39. — Don d'un mémoire manuscrit, B. 1869, p. 82, 90, 104. — Observations, AN. 1848, p. 122, 126 ; AN. 1850, p. 92 ; AN. 1851, p. 202 ; B. 1858, p. 49 ; B. 1859, p. 67, 82, 178, 190 ; B. 1860, p. 153 ; B. 1862, p. 41, 80, 141 ; B. 1863, p. 70, 77, 139, 174 ; B. 1864, p. 87, 92, 98, 100, 108 ; B. 1868, p. 128. — Ouvrages offerts, AN. 1848, p. 100 ; AN. 1849, p. 134 ; AN. 1851, p. 119 ; AN. 1853, p. 129 ; B. 1857, p. 158 ; B. 1858, p. 61, 142 ; B. 1859, p. 138, 170, 171 ; B. 1862, p. 150 ; B. 1865, p. 190 ; B. 1868, p. 147 ; M. XVI, p. 511 ; M. XVII, p. 448, 451 ; M. XVIII, p. 504, 506 (*al.* 487, 489) ; M. XX, p. XVI. — Propositions, AN. 1848, p. 111, 145 ; AN. 1851, p. 113, 174 ; B. 1859, p. 141 ; B. 1860, p. 41 ; B. 1862 p. 42 ; B. 1869, p. 45. — Rapports, AN. 1848, p. 116, 127 ; AN. 1849, p. 93, 120, 151 ; AN. 1850, p. 97, 119, 122 ; AN. 1852, p. 95, 105, 110, 119, 132, 139 ; AN. 1853, p. 84, 113, 133, 136 ; AN. 1854, p. 115, 123 ; B. 1857, p. 166, 167 ; B. 1858, p. 47 ; B. 1859, p. 77, 183, 184 ; B. 1860, p. 32, 46, 114, 118 ; B. 1861, p. 40, 67, 88 ; B. 1862, p. 50, 80, 84 ; B. 1863, p. 59 ; B. 1864, p. 88 ; B. 1865, p. 47 ; B. 1866, p. 70 ; B. 1867, p. 147 ; B. 1868, p. 60 ; M. XVIII, p. XVII à XXXI ; M. XX, p. XVI, XVII, XVIII.

—— Antéfixes avec noms de potiers grecs, B. 1866, p. 54 à 56. — Antiquités trouvées à Bouy, près Provins, B. 1859, p. 179. — Antiquités gauloises trouvées à Mourant et à Saint-Martin-des-Champs, B. 1867, p. 119. — Antiquités gauloises, romaines et mérovingiennes trouvées à Châteaubleau, B. 1858, p. 156 à 164, *fig.* ; B. 1862, p. 80 à 83. — Antiquités romaines trouvées à Melun, B. 1865, p. 101. — Arènes gallo-romaines à Tours, AN. 1854, p. 123. — Bible de Théodulphe, au Puy, B. 1857, p. 09, 110. — Carreau émaillé avec inscription provenant de Nesle-la-Reposte, B. 1862, p. 76, 77. — Cartes à jouer (Planche d'anciennes), B. 1859, p. 109. — Cimetière gallo-romain à Héry, B. 1867, p. 158, 159. — *Civitates* de la Gaule ; leur formation, M. XXIX, p. 145 à 160. — Colonne Serpentine à Constantinople, M. XXVIII, p. 20 à 47. — Couronne avec croix suspendue, mentionnée dans un inventaire du temps de Charlemagne, B. 1859, p. 127. — Crosse en bronze émaillé du XIIIe siècle trouvée à Provins, AN. 1852, p. 135. — Dolmen du Mont-Mayre, près de Lodève, B. 1860, p. 135 à 137, *fig.* — Etats de Tours (Documents inédits sur les), M. XVI, p. 490 à 508. — Gants : leur usage dans l'antiquité et au moyen âge, étymologie de ce mot, B. 1861, p. 46 à 50. — Gargantua, M. XVII, p. 413 à 436. — Géographie de la Gaule ; document antérieur au IXe siècle, AN 1851, p. 265 à 294. — Haches en pierre polie trouvées à Meaux et à Provins, B. 1863, p. 132. — Inscriptions latines : d'Agen, B. 1865, p. 41 à 45 ; d'Auxerre, M. XXX, p. 98 à 155 ; de la Canée, B. 1861, p. 122 à 127 ; de Luxeuil, B. 1857, p. 95 ; de Luxeuil et d'Aix-les-Bains, M. XXVI, p. 1 à 96 ; de Marsac, B. 1865, p. 115 ; B.

1866, p. 39; de Nice, de Cimiez et des environs, M. XX, p. 43 à 146, *fig.* — Inscriptions latines chrétiennes : en Italie, M. XVII, p. 45 à 51; de Milan, M. XXVII, p. 71 à 80. — Instrument en porphyre vert, B. 1857, p. 94, 95. — Journal de Jean Glaumeau, prêtre de Bourges au XVIe siècle, M. XXII, p. 191 à 224. — Lycanthropie (La), M. XIX, p. 193 à 262. — *Metevin*, dans la légende d'un sceau, B. 1859, p. 131 à 133. — Mosaïque romaine représentant Bellérophon, trouvée à Autun, AN. 1851, p. 139. — Noms propres; leur valeur historique au temps des deux premières dynasties franques, M. XXVIII, p. 253 à 288. — Noms de plusieurs villes gauloises transformés pendant la domination romaine, M. XXIII, p. 387 à 436 — Notice biographique sur A. J. Frary, AN. 1855, p. 65 à 67. — Objets en bronze mérovingiens, B. 1857, p. 105. — Peinture murale du XIIIe siècle à Provins, représentant un tournoi, B. 1859, p. 73, 74. — Pierre de saint Martin, près d'Appoigny, B. 1868, p. 106. — Plaque de ceinturon mérovingienne, B. 1858, p. 73, 82, 83. — Provins : la Grange aux dîmes, M. XVIII, p. 315 à 324. — Rapport sur les travaux de la Société pendant l'année 1843, M. XVIII, p. XVII à XXXI. — Saint-Barthélemy (Récit de la), AN. 1850, p. 95. — Saint-Michel de Grandmont (Notice sur le prieuré de) et sur quelques antiquités de la ville de Lodève et des environs, M. XXI, p. 318 à 333, *pl.* VII. — Sceau-matrice du consulat des Génois en France, B. 1862, p. 79. — Styles, bracelets et anneaux de bronze antiques trouvés à Grisy, B. 1858, p. 97, 98. — Tuile romaine avec inscription latine en caractères cursifs, B. 1857, p. 166. — Tumulus : à Bouy près Provins, B. 1859, p. 113 à 117, *fig.* ; à Montapot, B. 1862, p. 96, 97. — Scrutin (Un) au XIVe siècle, M. XXI, p. 455 à 499. — Vases gaulois trouvés à Chalautre-la-Petite, B. 1868, p. 119, 120. — Vêtements sacerdotaux de l'église de Provins, AN. 1849, p. 146

Boursiers parisiens. Leurs médreaux, B. 1864, p. 118 à 125, *fig.*

Boutaric (Edgard). Candidat, B. 1859, p. 164, 186. — Membre résidant, B. 1860, p. 32. — Secrétaire, B. 1860, p. 160. — 2e vice-président, B. 1869, p. 150. — Président, B. 1871, p. 30. — Candidat à l'honorariat, B. 1876, p. 174. — Membre honoraire, B. 1876, p. 196. — Lettre de remerciement, B. 1876, p. 202. — Membre de la commission des impressions, B. 1867, p. 173; B. 1868, p. 121. — Membre de la commission des fonds, B. 1872, p. 156. — Membre de commissions, B. 1860, p. 92, 93, 113; B. 1861, p. 39; B. 1862, p. 52; B. 1863, p. 51, 69, 95, 169; B. 1864, p. 110, 141, 143; B. 1865, p. 35, 92; B. 1866, p. 49, 69, 78, 132; B. 1867, p. 43, 108; B. 1868, p. 70, 83; B. 1870, p. 98; B. 1871, p. 39; B. 1875, p. 79, 119. — Présentations, B. 1864, p. 148; B. 1866, p. 98; B. 1867, p. 148; B. 1868, p. 74, 127; B. 1869, p. 90, 104; B. 1873, p. 39, 70, 75. — Distinctions honorifiques, B. 1861, p. 109; B. 1865, p. 140. — Sa mort, B. 1877, p. 201. — Son éloge, B. 1878, p. 36, 37.

—— Communications et lectures diverses, B. 1860, p. 80, 97, 161; B. 1861, p. 36. —

Discours de président, B. 1872, p. 48; B. 1873, p. 35 à 38. — Observations, B. 1860, p. 45, 91, 118; B. 1862, p. 41, 43, 127, 141; B. 1863, p. 70, 100, 125, 151; B. 1864, p. 92; B. 1867, p. 177; B. 1868, p. 136; B. 1869, p. 90, 102, 104, 109; B. 1872, p. 151. — Ouvrages offerts, B. 1859, p. 203; B 1864, p. 76 — Proposition, B. 1871, p. 8. — Rapports, B. 1862, p. 73; B. 1863, p. 59, 70; B. 1864, p. 142; B. 1865, p. 47; B. 1869, p. 102, 121.

—— Clément IV; actes relatifs à son tombeau dans l'église d'Uzès, B. 1867, p. 47. — Collection Gaignières; portefeuilles enlevés à la Bibliothèque du roi, B. 1862, p. 85, 86. — Diplôme de Louis VIII confiant à Henri Plartard la gravure des coins de la monnaie parisis, B. 1863, p. 115. — Gaufrage des couvertures de livres, B. 1861, p. 32, 33. — Inventaire de reliques de saint Louis transportées à la Sainte-Chapelle, B. 1861, p. 40, 67 à 70. — Justice privée: son origine, M. XLVII, p. 163 à 167. — Palais de Justice de Paris, depuis l'origine jusqu'à la mort de Charles VI, M. XXVII, p. 1 à 70. — Monogrammes et signatures des rois de France, B. 1862, p. 66. — Peintures de Fréminet au château de Fontainebleau effacées par des envieux, B. 1861, p. 100, 101. — Sceaux du moyen âge; leur falsification, B. 1860, p. 125 à 127. — *Sigille*; emploi de ce mot, B. 1867, p. 146. — Tableau dans la Grand-Chambre du Parlement de Paris, B. 1864, p. 51 à 53.

Bouteiller (Ernest de). Candidat, B. 1864, p. 38. — Correspondant, B. 1864, p. 42. — Ouvrages offerts, B. 1865, p. 190, 191; B. 1868, p. 145.

Bouteiller de Senlis (Jeanne le), femme de Nicolas Braque, M. XLV, p. 53 à 56.

Bouteilles gallo-romaines, avec inscriptions : en terre, B. 1868, p. 59, 60; en verre, B. 1882, p. 166.

Bouteilles (Seine-Inférieure). Croix d'absolution du XIIe siècle trouvées dans le cimetière, B. 1857, p. 93, 97 à 99.

Bouterolles d'épées en bronze, B. 1878, p. 56 à 59, *fig.*; B. 1879, p. 95 à 99; B. 1883, p. 306, 307; B. 1887, p. 122; B. 1889, p. 241, 242.

Bouthors (A.). Ouvrages offerts, AN. 1851, p. 114, 188; AN. 1853, p. 149; M. XV, p. 499; M. XVI, p. 519.

—— *Coutumes locales du bailliage d'Amiens*, publiées par lui, AN. 1851, p. 207 à 230.

Boutin (Le colonel). Antiquités égyptiennes réunies par lui, M. XLIII, p. 87, 88.

Boutiot (Théophile). Candidat, B. 1867, p. 85. — Correspondant, B. 1867, p. 104. — Lettre de remerciement, B. 1867, p. 113. — Sa mort, B. 1876, p. 38.

—— Ouvrages offerts, B. 1867, p. 191, 192; B. 1870, p. 165; B. 1873, p. 116; B. 1875, p. 89.

Boutlerow (A.). Ouvrages offerts, B. 1875, p. 84; B. 1880, p. 62.

Boutons en bronze, M. XXXV, p. 96, *pl. VIII, fig. 2, 3, 13, 17.*

Boutrays (Raoul). Son poème latin intitulé *Castellodunum*, M. IX, p. 199, 200.

Bouvandau (La) (Marne), commune de Somme-Tourbe. Sépulture gauloise avec char, M. XLVI, p. 99 à 111, *fig.*

Bouvet Jourdan. Communication, M. V, p. XLVII.

—— Aqueducs et voies souterraines antiques dans les environs de Chartres, M. V, p. 374 à 378.

Bouville (Charles de), gouverneur du Dauphiné. Son sceau, M. XLVIII, p. 9, 10.

Bouvines (Nord). Boucle de ceinturon, B. 1872, p. 95, *pl. II, fig. 4*. — Fibules en fer et poteries, B. 1872, p. 90. — Monnaies gauloises et romaines (Trouvailles de), B. 1872, p. 91. — Peson de fuseau en os, B. 1872, p. 95, *pl. II, fig. 5*. — Poteries romaines avec inscriptions, B. 1872, p. 91. — Sépultures franques, B. 1872, p. 92 à 95, *pl. II*.

Bouy (Marne). — Voy. Varilles (Les).

Bouy (Seine-et-Marne). Tumulus, B. 1859, p. 113 à 117, *fig.*, p. 179.

Bouyon. Notice sur des antiquités trouvées dans le canton de Pont-Gibaud, M. VII, p. 220 à 225.

Bouzonville (Abbaye Sainte-Croix de), B. 1882, p. 122.

Boviolles (Meuse). Monnaies gauloises (Trouvaille de), M. XXXVIII, p. 287. — Oppidum gaulois, B. 1877, p. 194, 195; M. XXXVIII, p. 276 à 292.

Boyé (Marius). Candidat, B. 1887, p. 131. — Correspondant, B. 1887, p. 157. — Lettre de remerciement, B. 1887, p. 159.

Boyer (Hippolyte). Ouvrages offerts, B. 1860, p. 171; B. 1861, p. 143; B. 1868, p. 147.

—— Inscriptions de Neuvy-sur-Barangeon, B. 1861, p. 122.

Boyer de Sainte-Suzanne. Communication sur des monnaies de Neapolis et de Carthage trouvées à Monaco, B. 1880, p. 114, 115, *fig.*

Boyssonne (De), professeur de droit à l'Université de Grenoble, M. III, p. 408.

Boz (Ain). Usages populaires relatifs aux funérailles, M. III, p. 103, 104.

Boze (Claude Gros de). Lettre sur le buste de *Modius Asiaticus* et la tête de Cybèle légués au roi par le duc de Valentinois, B. 1879, p. 230 à 235.

Boze-del-Déliès (Aveyron), commune de Concourès. Dolmens et tumulus, B. 1873, p. 105.

Brabant (Godefroi, duc de). Armoiries à lui attribuées, M. XLII, p. 198.

Bracelets. En bois, B. 1883, p. 286. — En bronze, B. 1862, p. 97; B. 1876, p. 84, 115; B. 1878, p. 217; B. 1888, p. 186; M. XXXIV, p. 295, 296, *pl. V, fig. 2, 3* et *5*. — En fer, B. 1875, p. 113; B. 1886, p. 173. — En jayet, B. 1869, p. 119. — En lignite, M. XXXIV, p. 296, 328, 329, *pl. V, fig. 7*. — En stéatite, B. 1882, p. 201.

—— Antiques, M. VIII, p. 313, *pl. XVI, fig. 7* et *8*. — En bronze, B. 1858, p. 97. — En or, B. 1863, p. 122. — En or, avec les images des divinités des jours de la semaine, B. 1874, p. 42, 43.

—— Gaulois, B. 1884, p. 114, *fig.*, p. 116, *fig.*; B. 1886, p. 77, 78. — En argent, B. 1886, p. 173. — En bronze, avec inscription, B. 1887, p. 170 à 172, *fig.* — En or, B. 1880, p. 239 à 241. — En spirale, B. 1886, p. 179, 180.

—— Du moyen âge, en forme de reliquaire, B. 1876, p. 116, 117.

—— Romains, B. 1889, p. 149; M. XL, p. 223, 224, *fig.* — En argent, B. 1889, p. 201. — En bronze, M. XLVIII, p. 157 à 160, *pl. XI, fig. 1.* — En jais, M. XL, p. 221, 222, *fig.* — En or, B. 1883, p. 88, 89; M. XL, p. 212 à 219, *fig.* — Ornés de monnaies romaines, M. XLIX, p. 232 à 234.

Brachet (Antoine), orléanais. Son épitaphe à Pavie, B. 1879, p. 289.

Bractéate (Monnaie) de Lorraine, M. XII, p. 238.

Bradler (Dr). Ouvrage offert, B. 1877, p. 140.

Bragi ou Braga, dieu scandinave de l'éloquence, M. II, p. 224.

Braisne (Aisne). N'est pas l'ancienne *Bibrax*, M. I, p. 331, 339. — Trouvailles de monnaies romaines, M. IV, p. 46, 47.

Bramevaque (Hautes-Pyrénées). Autel romain avec inscription latine, B. 1879, p. 55, 56. — Stèle romaine avec la croix gammée, B. 1879, p. 57.

Brandons (Fête des), AC. I, p. 76; AC. II, p. 70, 71, 450, 451. — A Bonneval, M. I, p. 236 à 238; dans la Bresse, M. IV, p. 371, 372, 374; dans le pays Chartrain, AC. IV, p. 245; en Sologne, AC. II, p. 210, 211. — Interdite, M. III, p. 92.

Brandt (J. F.). Ouvrages offerts, B. 1865, p. 191; B. 1866, p. 161; B. 1869, p. 155; B. 1870, p. 165; B. 1875, p. 84, 155; B. 1878, p. 186.

Brant (Alexander). Ouvrage offert, B. 1869, p. 155.

Braque (Nicolas). Son buste et celui d'une de ses femmes, M. XLV, p. 48 à 56, *fig.*

Braquehaye (Ch.). Ouvrage offert, B. 1876, p. 185.

Bras de saint Bernard de Menthon, reliquaire au trésor de Saint-Maurice, M. XXXII, p. 91 à 97. — Bras de Saint-Maurice, au même trésor, M. XXXII, p. 97 à 100.

Brassard (Eleuthère). Candidat, B. 1885 p. 243. — Correspondant, B. 1885, p. 257. — Lettre de remerciement, B. 1885, p. 276. — Ouvrage offert, B. 1886, p. 244.

Brasseur de Bourbourg. Ouvrage offert, AN. 1852, p. 101.

Brasseurs (Corporation des), à Cologne. Son sceau, B. 1876, p. 69.

Bratuspantium, ville de la Gaule. Son emplacement, B. 1858, p. 170, 171.

Bray (Forêt de), M. XIX, p. 321.

Brayer (J. B. L.). Ouvrages offerts, M. VII, p. CLIV; M. VIII, p. 471.

—— Bas-reliefs de la Ferté-Milon, M. V, p. LXXV, LXXVI. — Cérémonies du mariage dans l'Aisne, M. V, p. CXXIV, CXXV.

Brébières (Pas-de-Calais). Sceau de Gires Paleite, M. XLIX, p. 273, *pl. XXII.*

Brede (La) (Gironde). Monticules appelés *Pajoulets*, AC. IV, p. 265.

Bréhec (Côtes-du-Nord). Croix de la Bobine, près de Bréhec, M. XLIII, p. 117.

Breil de Raiz (Famille de). Ses armoiries sur la croix du placitre de Liscorno, M. XLIII, p. 117.

Brélévenez (Côtes-du-Nord). Eglise des Templiers et son mobilier, M. XV, p. 345 à 354, *pl. X* et *fig.*; M. XVI,

p. 160 à 162. — Mesure en pierre transformée en bénitier, B. 1871, p. 38.

Bremer (Otto). Ouvrage offert, B. 1865, p. 191.

Brêmes (Pas-de-Calais). Jean Plizet, seigneur; son sceau, M. XLIX, p. 291, *pl. XXIII*.

Bremont d'Ars (Le comte Anatole de). Candidat, B. 1878, p. 78. — Correspondant, B. 1878, p. 94. — Lettre de remerciement, B. 1878, p. 128. — Ouvrages offerts, B. 1867, p. 192; B. 1878, p. 204; B. 1884, p. 79; B. 1887, p. 119.

Brennacum, villa royale mérovingienne identifiée avec Breny, B. 1882, p. 192. — Cf. Breny.

Brennoux (Lozère). Tombeau antique, M. VIII, p. 233, *pl. IX, fig. 2*.

Brennus, chef gaulois, AC. I, p. 143. — Conduit des Gaulois en Asie, M. I, p. 110. — Sa prétendue défaite, M. XI, p. XVII.

Breny (Aisne). Cimetière gallo-romain et mérovingien, B. 1880, p. 265, 266; B. 1881, p. 146, 147. — Fouilles de M. F. Moreau, B. 1882, p. 191, 192, 315. — Cf. Brennacum.

Brescia, divinité de la Gaule, M. VII, p. LX, LXI.

Brésilien (Forêt de), M. XIX, p. 332 à 334.

Breslau (Silésie). Musée : médaillons de cire du XVIe siècle, B. 1883, p. 278.

Bresse, pays de la France. Chansons en patois, M. VI, p. 144 à 149.

Bresse (La) (Vosges). Mœurs et usages, M. IX, p. 222 à 230.

Bressuire (Deux-Sèvres). Dialecte, M. I, p. 210 à 214.

Brest (Finistère). Ses noms anciens, M. III, p. 329 à 356.

—— Menhir aux environs, M. XVIII, p. XXI. — Tour de saint Louis restaurée, AC. II, p. 135.

Bretagne. Ducs; leurs portraits dans un missel du XVe siècle, B. 1889, p. 160, 161. Cf. Bretagne (Anne de), Dreux (Pierre de), Ecosse (Isabelle d'). — Etats du duché AC. II, p. 133, 134; leur sceau, B. 1860, p. 122. — Forêts, M. XIX, p. 271, 272, 323, 324, 331 à 335. — Géographie, AC. IV, p. 352, 353. Cf. Noms de lieux, *Pagi*. — Monuments divers, M. XX, p. 147 à 164, *fig.* — Monuments mégalithiques, AC. III, p. 203 à 230; M. I, p. 261 à 264; M. III, p. 16 à 18. — Noms de lieux, M. III, p. 351 à 356. Cf. Géographie, *Pagi*. — *Pagi*, M. XLIV, p. 117 à 123. Cf. Géographie, Noms de lieux. — Patois, M. IV, p. 322 à 337. Cf. Bretonne (Langue). — Relations avec le pays de Galles, AC. II, p. 463, 464. — Routes au XVIIIe siècle; leur état, AC. II, p. 133. — Usages populaires relatifs : aux mariages, AC. II, p. 362 à 374; à la mort, M. III, p. 100 à 102. — Cf. Armorique, Bretons, Côtes-du-Nord, Ille-et-Vilaine.

Bretagne (Anne de). Funérailles (Manuscrit relatif à ses), M. IX, p. XCV. — Missel donné par elle à la cathédrale de Dol, AN. 1852, p. 90. — Sa popularité, AC. V, p. 381. — Son portrait, B. 1889, p. 280. — Pose la première pierre de l'église des Minimes à Passy, M. XLIII, p. 99.

Bretagne (Gille de), fils de Jean V. Sa statue tumulaire

en bois, B. 1873, p. 57 à 59, *pl.*

Breton (François Pierre Hippolyte Ernest). Membre résidant, M. XV, p. LXXVIII. — — Membre honoraire, AN. 1855, p. 121. — Membre de commissions, AN. 1852, p. 84, 88; AN. 1855, p. 119, 146; B. 1860, p. 85. — Présentation, B. 1861, p. 115. — Distinction honorifique, M. XV, p. LXXXI. — Sa mort, B. 1875, p. 116. — Son éloge, B. 1876, p. 35 à 37.

—— Communications diverses, AN. 1851, p. 116, 200; M. XV, p. XVIII, LXXII; M. XVII, p. XII, XXX. — Observations, B. 1860, p. 81, 115. — Ouvrages offerts, AN. 1852, p. 82; AN. 1854, p. 122; B. 1860, p. 108, 130; B. 1861, p. 92; B. 1864, p. 76; B. 1865, p. 191; B. 1866, p. 162; B. 1867, p. 192; B. 1869, p. 155; B. 1874, p. 38; M. XV, p. 494, 498; M. XVI, p. 514, 517, 521; M. XVII, p. 449, 451, 453. — Proposition, AN. 1855, p. 120. — Rapports, AN. 1852, p. 96; B. 1860, p. 92; M. XV, p. XLIII.

—— Antiquités : d'Autun, M. XV, p. 247 à 287; trouvées à Broin, M. XV, p. XXXI, XXXII; de Vaison, M. XVI, p. 111 à 158, *fig.* — Arènes de Tintignac, M. XV, p. 76 à 80. — Boîte en plomb contenant le cœur de Richard Cœur-de-Lion, M. XV, p. LXXIII. — Figurine en bronze représentant un rétiaire, M. XVII, p. XXIX, XXX.

Bretonne (Langue), AC. I, p. 18, 19, 41, 159, 165; AC. II, p. 118 à 131; AC. IV, p. 357 à 362. — Accent dans la langue bretonne, AC. V, p. 31 à 38. — Glossaire, M. IV, p. 322 à 337. — Lettre en breton adressée à la Société des Antiquaires, M. XIV, p. 371 à 375. — Limites du breton et du français, M. I, p. 253, 254. — Roman historique, écrit en breton au XIe siècle, AC. II, p. 463 à 466. — Système de M. de Penhouët refuté, M. I, p. 251 à 264.

Bretons. Leurs caractères physiques et moraux, AC. IV, p. 354 à 357.

Brette (Charente-Inférieure). Pierre levée de Saint-Germain de Marancennes, M. IV, p. 56.

Breuil (Marne). Statue de la Vierge, B. 1875, p. 133, 134, *fig.*; B. 1887, p. 262.

Breuil-du-Pas (Commanderie du) (Saintonge). Chronique relative à cette commanderie, B. 1874, p. 146 à 148.

Breuillard (L'abbé). Communication d'une statuette en ivoire représentant un roi, B. 1882, p. 265.

Breuvannes (Haute-Marne). Casque gaulois, B. 1882, p. 293; M. XLIII, p. 48 à 58, *fig.*

Breuvery. Communication de silex taillés et os de bœuf et de renne travaillés, B. 1864, p. 95.

Breuvery (De), membre de l'Académie celtique. Colonne milliaire près Soissons, AC. V, p. 334 à 344.

Brèves (Nièvre). Identifié avec le *vicus Brivæ Sugnutiæ*, B. 1877, p. 200.

Bréviaires. Enchaîné, dans l'église du Mans, B. 1869, p. 124, 125. — Ecrits en Allemagne : au XIIe siècle, B. 1889, p. 156; au XVe siècle, B. 1889, p. 157.

Brewer (Jean Guillaume). Correspondant étranger, M. VII, p. CLXXVII. — Ouvrage offert, M. VIII, p. 466.

Brézé (Louis de). Son tombeau et sa statue à la cathédrale de Rouen, AC. V, p. 503 ; B. 1883, p. 220.

Brézé (Louise de), fille de Diane de Poitiers, AC. V, p. 513.

Brézé (Pierre de). Reçoit le château d'Anet, AC. V, p. 500.

Briare (Loiret). Cimetière romain, B. 1882, p. 165, 166.

Briaxis, sculpteur grec, AC. I, p. 288.

Briçonnet (Famille). Epitaphe d'un membre de cette famille à Bologne, B. 1876, p. 204, 205.

Bridel (Le baron de), membre de l'Académie celtique. Sa mort, M. IX, p. lxxv.

—— Communications diverses, M. VI, p. 542 ; M. IX, p. viii.

—— Lettre à E. Johanneau, AC. V, p. 285 à 287. — Mythologie des Alpes, AC. V, p. 189 à 207. — Origine helvétienne de Courtisols, M. V, p. 353 à 357.

Brides de chevaux, au moyen âge, M. XXXV, p. 159 à 162, *pl.* XIX. — Bride de Vendel, M. L, p. 143 à 149, *pl.* I et *fig.*

Brienne (Armoiries de), sur un carreau émaillé, M. XLVI, p. 218, *fig.*

Brière (De). Ouvrages offerts, M. VIII, p. 474 ; M. XV, p. 493.

Brigide (Sainte), d'Ecosse. Sa fête, AC. II, p. 168.

Brigitte (Sainte) de Suède. Peinture sur toile de la fin du xive siècle relative à cette sainte, B. 1882, p. 208 à 212, *fig.*

Brignoles (Var). Milliaires romains, B. 1886, p. 156 à 165.

Brillat-Savarin (Anthelme), membre résidant. Sa mort, M. VII, p. clxxiii.

—— Archéologie de la partie orientale du département de l'Ain, M. II, p. 436 à 449. — Bas-relief trouvé à Vieux, offert à la Société, M. II, p. 34 ; M. III, p. 33, 34.

Brimeux (Pas-de-Calais). Jeu de poids romains en bronze, B. 1887, p. 270, 271.

Brimont (Marne). Cercueil en plomb, M. III, p. 54, 55.

Brion-sur-Ource (Côte-d'Or). Poignard en bronze, B. 1883, p. 269, 270.

Briord (Ain). Inscriptions latines chrétiennes, B. 1865, p. 49 à 52.

Briosco (Benedetto), sculpteur italien. Ses œuvres, M. XLV, p. 262, 263, 267, *fig.*

Brioude (Haute-Loire). Eglise Saint Julien : inscription d'un chapiteau, B. 1878, p. 210, 211. — Moules en argile trouvés aux environs, B. 1889, p. 86.

Briques. Antiques, cylindriques, M. IX, p. xxiii. — Romaines : avec bas-reliefs, provenant de Tunisie, B. 1884, p. 170 à 173, *fig.* ; avec inscriptions, M. XX, p. 144 à 146. — Du xvie siècle avec inscriptions latines, B. 1883, p. 240. — Sépultures en briques, AC. IV, p. 447 à 452 ; à Agen, M. II, p. 395.

Briquet (Ad.). Ouvrage offert, M. XVII, p. 460.

Briquet (C. M.). Candidat, B. 1885, p. 310. — Correspondant étranger, B. 1885, p. 313.

—— Lecture, B. 1885, p. 314, 316. — Ouvrages offerts, B. 1887, p. 77 ; B. 1888, p. 175, 269.

—— Premiers papiers employés en Occident et en Orient du xe au xive siècle, M. XLVI, p. 133 à 205, *pl.* II.

Briquetière (La) (Orne). Antiquités et monnaies romaines (Trouvailles d'), M. XIV, p. 65 à 67.

Brir, radical gaulois. Des noms de lieux formés sur ce radical, M. III, p. 339, 340.

Brisebarre, poète du XIVe siècle, M. XXVIII, p. 124.

Brissac (Maine-et-Loire). Château : collection de lettres autographes de divers rois et personnages, M. X, p. XI.

Brisures, dans le blason, M. XXXVII, p. 85, 86, 88.

Britannicianus, épithète donnée à un marchand dans une inscription, AC. I, p. 243, 244.

British Museum, à Londres. — Voy. Musée britannique.

Brivates portus, port de la Gaule. Son emplacement, M. III, p. 326 à 340; M. XVIII, p. 1 à 8.

Brivé, rivière de France, M. III, p. 333.

Brixia, divinité topique. Inscriptions votives, M. XXVI, p. 22 à 29.

Broc (Maine-et-Loire). Figure d'applique en bronze, B. 1881, p. 207, 208.

Brocard (Henry). Candidat, B. 1878, p. 78. — Correspondant, B. 1878, p. 94.

—— Ouvrages offerts, B. 1878, p. 130; B. 1880, p. 216; B. 1887, p. 267.

—— Inscription sur un chapiteau du moyen âge, B. 1879, p. 261.

Brocelian. — Voy. Brésilien (Forêt de).

Broche en argent du XIVe siècle, avec inscription, B. 1872, p. 104, *fig.*

Broderies, à la cathédrale de Bourges, M. XXIV, p. 229, 230.

Brodier (Georges). Sceau du XVe siècle, à son nom, B. 1862, p. 38.

Broigne, tunique de mailles, au moyen âge, M. XXXV, p. 121, 122, *pl. I.*

Broin (Côte-d'Or). Antiquités et monnaies romaines, M. XV, p. XXXI, XXXII.

Bromholm (Angleterre). Reliques rapportées de Constantinople, M. XXXVI, p. 188, 189.

Bromont (Puy-de-Dôme). Hache en serpentine et arme en bronze, M. VII, p. 224.

Bron (Ch. de). Ouvrage offert, B. 1878, p. 141.

Brongniard. Ses essais de peinture sur verre, AC. III, p. 266.

Bronze. Sa fabrication à l'époque préhistorique, B. 1879, p. 113, 114. — Son introduction en Europe, B. 1874, p. 49, 50.

—— (Age du). — Voy. Sépultures.

—— (Armes, instruments et objets en), B. 1884, p. 248, 249; B. 1887, p. 109; M. XII, p. VII. — Cf. Agrafes, Armes, Boucles de ceinturons, Boucles d'oreilles, Casques, Cheval, Coupe, Epées, Faucille, Fers de lance, Flèches, Haches, Inscriptions, Patère, Pieds de cheval, Plaques, Poignards, Racloirs, Statues, Statuettes, Style.

Bronze doré (Statues antiques en), B. 1869, p. 74 à 76; B. 1883, p. 119 à 122; M. XXXI, p. 51 à 112, *pl. I.*

Bronzes peints, M. XLIII, p. 96, 97.

Bronziers romains (Noms de), B. 1883, p. 284, 288 à 299, *fig.*

Brosse (Forêt de), M. XIX, p. 325.

Brosse (Salomon de), architecte, M. XLI, p. 95 à 126, *fig.*

Brosset. Ouvrages offerts, B. 1865, p. 191; B. 1868, p. 147; B. 1869, p. 159; M. XIV, p. 378.

Brotonne (Forêt de), M. XIX, p. 320, 321. — Ruines romaines, M. XIX, p. 304.

Brou (Ain). Eglise, M. VII, p. CV, CVI.

Brou (Eure-et-Loir). Bœuf gras, AC. IV, p. 423, 424.

Brouage (Charente-Inférieure). Démolition des remparts projetée, B. 1885, p. 250.

Brouchoud (C.). Ouvrage offert, B. 1887, p. 284.

Brouchy (Oise). Statuette antique, B. 1858, p. 40.

Brouillet (Amédée). Ouvrage offert. B. 1865, p. 191.

Brouner (Xavier). Communication d'une statuette gothique en bois, B. 1887, p. 131.

Broussolles (Cantal). Fours à briques romains, M. VIII, p. 164, 165.

Broussous. Communication, M. VI, p. 513.

Brown (Marie). Proposition, B. 1888, p. 133.

Broyard (Patois), sur la rive orientale du lac de Neuchâtel; traduction de la parabole de l'Enfant prodigue, M. VI, p. 541.

Broye-sur-l'Ognon (Haute-Saône). Identifiée à tort avec *Amagetobria*, AC. IV, p. 201 à 203.

Bruand (Anne Joseph), correspondant. Sa mort, M. V, p. CXLI. — Son éloge, M. V, p. CXLII.

—— Communication, M. II, p. 34.

—— Mosaïque d'Estavaye, M. III, p. 84. — Poids romain, M. V, p. LIII.

Bruche (Vallée de la). Cromlech dit Jardin des Fées, M. XII, p. 3 à 5.

Bruel (Alex.). Communication, B. 1879, p. 106. — Ouvrages offerts, B. 1877, p. 60; B. 1881, p. 132; B. 1885, p. 130.

Bruère (Marc), membre non résidant de l'Académie celtique. Lettre à E. Johanneau sur la langue slave, AC. II, p. 143, 144.

Bruges (Belgique). Eglises : Notre-Dame : reliques rapportées de Constantinople, M. XXXVI, p. 202, 203; Saint-Lambert : reliques rapportées de Constantinople, M. XXXVI, p. 186, 187, 196, 197. — Hôtel de ville : statues peintes, M. XLVIII, p. 214, 215. — Peintres verriers, M. XL, p. 21. — Tapisserie fabriquée à Bruges, M. III, p. 78.

Bruges (Hennequin de), peintre B. 1879, p. 186 à 188; M. XXXVIII, p. 49 à 51.

Bruges (Jean de), peintre. Sa biographie, M. XVII, p. 174 à 177. — Ses œuvres, B. 1879, p. 186 à 188. — Tableau à lui attribué, au Palais de Justice de Paris, M. XVII, p. 169 à 199, *pl. v.* — Son Triomphe de l'Agneau, M. XVII, p. 177, 178.

Bruges (Louis de). Manuscrits, M. XII, p. 408, 409.

Bruguières de Sorsum (Le baron Antoine-André), correspondant. Sa mort, M. VII, p. CLXXIV.

Brühl (Saxe). Pièces d'orfèvrerie, conservées dans la chapelle du palais, B. 1881, p. 71 à 73.

Bruis (Hautes-Alpes). Inscription chrétienne, B. 1881, p. 277.

Bruix (L'amiral Eustache), membre de l'Académie cel-

tique. Son éloge, AC. III, p. 181.

Brulart (De). Communication, AN. 1855, p. 138.

Brumath (Alsace). Cachets d'oculistes, M. XVIII, p. 169, 170, 193. — Sculptures, B. 1878, p. 123.

Brune (L'abbé P.). Candidat, B. 1889, p. 79. — Correspondant, B. 1889, p. 105.

—— Communications et lectures diverses, B. 1889, p. 79, 81. — Ouvrage offert, B. 1889, p. 78.

—— Trois cloches anciennes dans le Jura, M. L, p. 135 à 142, *pl. A* à *C*.

Brunehaut (Chaussées), M. IV, p. 29. — Cf. Scarpone.

Brunet (Gustave). Candidat, AN. 1853, p. 82. — Correspondant, AN. 1853, p. 102.

—— Communications, AN. 1854, p. 141, 146. — Ouvrages offerts, B. 1864, p. 110; B. 1866, p. 162; M. XV, p. 490.

Brunet de Presle (Wladimir). Candidat, AN. 1852, p. 77. — Membre résidant, AN. 1852, p. 96. — Trésorier, B. 1859, p. 186; B. 1860, p. 160; B. 1861, p. 135. — Président, B. 1857, p. 39. — Membre de la commission des fonds, AN. 1852, p. 141; AN. 1854, p. 86; B. 1864, p. 142; B. 1865, p. 178. — Membre de la commission des impressions, B. 1863, p. 194. — Membre de commissions, AN. 1852, p. 102, 137; AN. 1853, p. 78, 118, 150; AN. 1855, p. 102, 134; B. 1857, p. 146; B. 1858, p. 73; B. 1860, p. 32, 92; B. 1861, p 39, 41, 44, 97; B. 1862, p. 32, 73, 117, 120; B. 1863, p. 75, 107, 145; B. 1864, p. 37, 95; B. 1865, p. 89, 93; B. 1866, p. 48, 105, 150; B. 1869, p. 74, 90; B. 1870, p. 132; B. 1871, p. 11, 39; B. 1872, p. 48, 118, 161; B. 1873, p. 70, 73, 141; B. 1874, p. 53, 101, 159. — Présentations, B. 1857, p. 146; B. 1860, p. 83, 134; B. 1861, p. 136; B. 1863, p. 114; B. 1864, p. 132; B. 1867, p. 55, 148; B. 1868, p. 66; B. 1872, p. 138; B. 1874, p. 101. — Membre de l'Académie des Inscriptions, AN. 1853, p. 156. — Sa mort et son éloge, B. 1875, p. 150, 151.

—— Communications et lectures diverses, AN. 1855, p. 116, 118; B. 1859, p. 108, 159, 189, 195; B. 1860, p. 115; B. 1861, p. 99; B. 1862, p. 38; B. 1863, p. 192; B. 1865, p. 35, 39; B. 1870, p. 122, 133. — Discours de président, B. 1857, p. 39 à 43. — Hommages, B. 1860, p. 84; B. 1863, p. 159; B. 1864, p. 89; B. 1871, p. 21. — — Observations, B. 1858, p. 49, 100; B. 1859, p. 82, 178, 183, 190; B. 1860, p. 45, 46, 51, 84, 115, 118, 134; B. 1861, p. 130; B. 1862, p. 41, 44, 66, 83, 121, 127; B. 1863, p. 70, 113, 146, 174, 190; B. 1864, p. 92, 100, 108; B. 1868, p. 135; B. 1869, p. 83, 102, 116; B. 1871, p. 29, 31; B. 1872, p. 153; B. 1874, p. 56. — Ouvrages offerts, AN. 1852, p. 97; AN. 1853, p. 113; AN. 1854, p. 165; B. 1861, p. 57; B. 1864, p. 76; B. 1866, p. 162. — Propositions, AN. 1855, p. 144; B. 1860, p. 42, 80, 86; B. 1869, p. 90. — Rapports, AN. 1852, p. 104; AN. 1853, p. 72, 153; B. 1858, p. 79, 80, 152; B. 1860, p. 44; B. 1863, p. 96; B. 1864, p. 91; B. 1867, p. 173.

—— *Agrimensores* (Passages des) relatifs aux monticules servant de limites, B. 1867, p. 83 à 85. — Bibliothèque alsacienne à Paris (Projet de fondation d'une), B. 1871, p. 8,

10, 11, 16. — Buste supposé antique, trouvé près de Senlis, B. 1863, p. 51. — *Castella* en Afrique et en Epire, B. 1869, p. 73. — Diadème byzantin de Constantin Monomaque, B. 1867, p. 147. — Inscription bilingue grecque et égyptienne, B. 1859, p. 152, 153. — Inscriptions grecques publiées par la Société archéologique d'Athènes, B. 1860, p. 116, 117. — Médaille de mariage frappée à Strasbourg en 1629, B. 1874, p. 40, 41. — *Metiosedum*, ville de la Gaule, AN. 1853, p. 93. — Miniatures destinées à un manuscrit du livre d'alchimie d'Abraham le Juif, AN. 1853, p. 88 à 92. — Monnaies romaines impériales en or trouvées au lycée Napoléon, B. 1867, p. 143 à 146. — Puits romains trouvés à Paris sur l'emplacement de l'Ecole des Mines, B. 1862, p. 97 à 99. — Sépultures gallo-romaines à Montigny-Lencoup, B. 1868, p. 104, 105. — Signatures des rois de France, B. 1862, p. 79. — Statue en bronze doré, B. 1869, p. 75. — Statue du dieu slave Santovitz, AN. 1852, p. 101. — Statuette fausse, B. 1862, p. 51. — Stèles égyptiennes de la bibliothèque de Guingamp, B. 1874, p. 101. — Tête égyptienne provenant de Babylone, B. 1864, p. 109. — Tombes gallo-romaines trouvées sur le sommet des Vosges, B. 1862, p. 32.

Brunn. Lettre sur les antiquités et inscriptions étrusques de la nécropole de Vulci, B. 1860, p. 119 à 121.

Bruxelles (Belgique). Bibliothèque royale : estampes du XVe siècle, B. 1858, p. 42 à 44 ; manuscrits de la bibliothèque de Bourgogne ; de la chronique de Turpin, M. XIV, p. L ; français, M. XX, p. XXI, XXII. — Eglise Sainte-Gudule : vitraux peints, M. XL, p. 18 à 21. — Langage des habitants, M. XIV, p. LIII à LV.

Bruxelles (Henri de), maçon, M. XIX, p. 69, 70, 72, 74, 75.

Bruxelles (Pierre de), peintre, M. XXVIII, p. 119 ; M. XXXVI, p. 237 à 246.

Bruyère. Communication, M. III, p. 50, 51.

Bruyères (Aisne). Identifié à tort avec *Bibrax*, M. I, p. 331, 332, 339. — Cf. Trugny.

Bruyerre. Communication sur le temple de Mercure au Puy-de-Dôme, B. 1886, p. 217, 218.

Bryce. Ouvrage offert, B. 1887, p. 275.

Buccina, instrument de musique, M. XVII, p. 65, 66, 142.

Buch (Captalat de). Mœurs des habitants, AC. IV, p. 70 à 82. — Monnaies frappées par le duc d'Epernon avec le titre de prince de Buch, B. 1875, p. 46 à 52.

Buchanan (Georges), historien. Lettres de naturalité, M. XVIII, p. 471, 485.

Bûche de Noel (La), AC. II, p. 82, 85.

Bucher (Pierre), doyen de l'Université de Grenoble, M. III, p. 396, 397.

Bucher (Pierre), sculpteur, B. 1889, p. 106.

Buchner (Andreas). Ouvrage offert, B. 1867, p. 192.

Budapest (Hongrie). Congrès d'anthropologie tenu à Budapest, B. 1876, p. 178 à 182. — Musée national : disques antiques en terre cuite, B. 1867, p. 148, 149 ; triptyque faux de cuivre émaillé, B. 1885, p. 177 à 182, *fig.*

Budget de la France au XVe siècle, B. 1864, p. 82 à 85.

Buffet sculpté du XVIe siècle, B. 1886, p. 266.

Buffet (Pierre), carme dijonnais. Son *ex-libris*, B. 1876, p. 175.

Bugey (Le). Mœurs et usages populaires, patois, topographie, M. II, p. 437 à 448.

Bugge (Sophus). Ouvrages offerts, B. 1875, p. 107; B. 1879, p. 225; B. 1888, p. 212.

Buhot de Kersers (A.). Candidat, B. 1872, p. 110. — Correspondant, B. 1872, p. 113. — Lettre de remerciement, B. 1872, p. 120. — Ouvrage offert, B. 1884, p. 157.

—— Bas-reliefs de l'église de la Celle-Bruère, B. 1872, p. 143, 144. — Boucle en ivoire trouvée à Issoudun, B. 1877, p. 182. — Epée en fer et rasoir en bronze trouvés à Lunery, B. 1887, p. 209, 210. — Fontaine (La) des Baptisés, dans le Cher, B. 1886, p. 174. — Inscription latine découverte à Bourges (Cher), B. 1882, p. 204. — Plaque de bronze émaillée du XIVe siècle, B. 1885, p. 149. — Sépulture gallo-romaine, B. 1874, p. 100. — Stèles romaines avec bas-reliefs et inscriptions trouvées à Bourges, B. 1886, p. 173, 174.

Buis (Le) (Drôme). Patois : traduction de la parabole de l'Enfant prodigue, M. VI, p. 531.

Buisine, trompette, M. XVII, p. 142, 143.

Buisseret (François), archevêque de Cambrai. Sa sépulture, M. V, p. LXXII.

Buisson de Mavergnier (E.). Ouvrage offert, B. 1865, p. 188.

Bulgarie. Sceaux byzantins des fonctionnaires de Bulgarie, M. XLII, p. 146 à 154, *fig.*

Bull. Ouvrages offerts, M. XII, p. 427; M. XVI, p. 512.

Bullaire de l'abbaye de Saint-Gilles, B. 1883, p. 294 à 297.

Bullant (Jean), architecte, M. XL, p. 155 à 157. — Auteur d'une chapelle des Bonshommes de Passy, M. III, p. 73. — Son mausolée au Musée des Monuments français, M. XXXVIII, p. 72 à 84, *fig.*

Bulles. En argent, de Raimond Bérenger, comte de Provence, B. 1859, p. 153 à 155. — En plomb, antique, avec nom d'homme, B. 1882, p. 273. — En plomb du moyen âge : de Guillaume Ier, patriarche de Jérusalem, B. 1878, p. 196, 197, *fig.*; de Philippe III ou IV, roi de France, B. 1866, p. 117 à 121, *fig.*; de l'Ordre de Saint-Jean de Jérusalem, M. XLI, p. 54 à 85, *pl. II* et *III*; M. XLVII, p. 228 à 234, *fig.*; d'un abbé du monastère de la vallée de Josaphat, B. 1878, p. 181, 182. — Cf. Sceaux.

Bulles de Calixte II. Souscription et date, B. 1889, p. 218 à 222.

Bulliot. Candidat, B. 1862, p. 93. — Correspondant, B. 1862, p. 120.

—— Communications et lectures diverses, B. 1869, p. 100, 101, 116, 120; B. 1870, p. 122, 141, 143; B. 1875, p. 140. — — Ouvrages offerts, B. 1862, p. 93, 150; B. 1865, p. 188; B. 1875, p. 132.

—— Autun : ruines romaines, B. 1872, p. 149. — Buste en applique trouvé à Autun, B. 1867, p. 85. — Mont-Beuvray :

antiquités, B. 1873, p. 102, 103 ; émaillerie gauloise (atelier d'), B. 1870, p. 121 ; B. 1873, p. 46, 47 ; M. XXXIII, p. 71 à 105 ; fouilles, B. 1870, p. 93 à 98 ; B. 1872, p. 68, 69 ; poterie, gaufrier gaulois, B. 1884, p. 277 ; temple romain, B. 1872, p. 146 à 149 ; B. 1873, p. 59 à 61. — Musée archéologique fondé à Autun, B. 1862, p. 140. — Temple de Mercure sur le mont de Sennc, B. 1872, p. 149 ; B. 1873, p. 49 à 54.

Bullou (Eure-et-Loir). Bague en or du XVe siècle, B. 1879, p. 114, *fig.*

Bulteau (L'abbé). Ouvrages offerts, B. 1885, p. 309 ; B. 1886, p. 229, 244 ; B. 1887, p. 77, 229, 247 ; B. 1889, p. 91, 145, 231.

Bunge (Al.). Ouvrages offerts, B. 1865, p. 189 ; B. 1866, p. 162 ; B. 1868, p. 147 ; B. 1870, p. 166 ; B. 1875, p. 155 ; B. 1881, p. 68.

Bunibulum, instrument de musique, M. XVII, p. 76.

Bunnell-Lewis. Candidat, B. 1883, p. 92. — Correspondant étranger, B. 1883, p. 119. — Ouvrages offerts, B. 1874, p. 95 ; B. 1883, p. 95, 105.

Burckhardt. Ouvrages offerts, B. 1868, p. 147 ; B. 1886, p. 296.

Bures-les-Templiers (Côte-d'Or). Dalle tumulaire de Guillaume de Fougereulle, commandeur du Temple, dans l'église, B. 1883, p. 226, 227.

Burette du XIVe siècle décorée d'émaux translucides, B. 1889, p. 189 à 192, *fig.*

Burgerbain (Colline du) (Canton de Zurich), M. XXXIII, p. 151, 152, *pl.* V.

Burgondes, peuple germanique, M. VII, p. VIII à X. — Invasions et établissement en Gaule, AC. IV, p. 208 à 210 ; M. I, p. 285, 286. — Leur loi, M. I, p. 52, 53 ; M. XVIII, p. 107, 108. — Monnaies des rois burgondes, AN. 1853, p. 150, 151.

Burgos (Espagne). Cathédrale : clochers, B. 1889, p. 225.

Burie (Charente-Inférieure). Monnaie de Valentinien I (Découverte d'une), B. 1869, p. 139.

Burritt (Elihu). Communication, M. XV, p. XXXIX. — Lettre en breton adressée à la Société, M. XIV, p. 371 à 375 ; M. XV, p. LXIX.

Bursian (Conrad). Ouvrages offerts, B. 1876, p. 159 ; B. 1885, p. 250.

Bury (Château de). — Voy. Chesneau (Henri).

Busch. Ouvrage offert, M. XVIII, p. 514 (*al.* 497).

Bussy-Albieux (Loire). Inscription latine, B. 1879, p. 160 à 164, *fig.*

Bussy-le-Château (Marne). Torques orné d'une tête humaine, M. XLVI, p. 113 à 115, *fig.* — Cf. Govats (Les).

Bustes. Antiques. Avec anneau de suspension, M. VIII, p. 170, *pl.* V, *fig.* 4. — En or, M. XL, p. 206 à 209, *fig.* — Poids de balances romaines, B. 1881, p. 118, 119, *fig.*

—— Du XVe siècle. Buste de femme moulé d'après nature, école florentine, B. 1882, p. 163, *pl.*

—— Reliquaires : B. 1888, p. 285, 286 ; M. XXXII, p. 89 à 91. — Cf. Chefs reliquaires.

Butler (Nicholas). Ouvrage offert, B. 1887, p. 275.

Buttes de terre. Dans l'île de Rugen, M. II, p. 151. — En Zélande, appelées Terpen, M. II, p. 143 à 154. — Cf. Tumuli.

Buvignier (Ch.). Candidat, B. 1863, p. 58. — Correspondant, B. 1863, p. 70. — Ouvrages offerts, B. 1863, p. 144.

Byblos. — Voy. Giblet.

Byzacium. Inscriptions latines trouvées sur son emplacement, B. 1878, p. 175 à 178.

C

Caatting. Ouvrage offert, M. XIV, p. 382.

Cabarède (Forêt de la), M. XIX, p. 348.

Cabasse (Var). Milliaire de Constantin, B. 1885, p. 72 à 74; M. XX, p. 144.

Cabestaing (Guillaume de), troubadour, M. VIII, p. 382 à 386; M. X, p. 221 à 229.

Cabinet des Médailles de la Bibliothèque nationale à Paris. Ancien cabinet du roi, AC. I, p. 311, 312.

—— Anneaux sigillaires, M. XXVII, p. 190, 191. — Antiquités : égyptiennes, données par F. Cailliaud, M. XLIII, p. 74; romaines, trouvées à Rheinzabern, M. XIV, p. xvi — Bagues antiques ornées de monnaies, M. XLIX, p. 235. — Bossette d'Auvers, B. 1883, p. 164 à 170, 280 à 283, *pl. III.* — Bouclier de Scipion, M. XIII, p. 292, 293. — Bracelet avec les divinités des jours de la semaine, B. 1874, p. 42, 43. — Bronzes antiques trouvés à Reims, M. XXXIX, p. 105 à 114. — Bustes : de Flaminius, B. 1889, p. 89; de Lépide, M. XXI, p. 309 à 317, *pl. VI*; de Mercure, avec sonnettes, B. 1884, p. 77 à 79; de *Modius Asiaticus*, B. 1879, p. 230 à 234; M. XVIII, p. 173. — Cachets d'oculistes, M. XVIII, p. 194 à 208. — Camées représentant : Elagabale sur un char, B. 1883, p. 66; un roi Sassanide, B. 1868, p. 74. — Diptyque de Bourges, M. XXIV, p. 270. — Disque en bronze avec inscription latine, B. 1880, p. 130, 131, *fig.* — Inscription commémorative de la bataille de Morat, B. 1876, p. 158, 159. — Inscription grecque, en dialecte éolien, B. 1869, p. 75, 76. — Inscriptions latines : votive à *Bibrax*, AN. 1853, p. 147, 148; de la Dobroutcha, B. 1870, p. 80, 81, 85; votive à *Uxellus*, B. 1888, p. 255 à 258. — Intailles antiques : représentant les Héraclides, B. 1889, p. 203; signée de Pamphile, B. 1888, p. 255. Cf. Pierres gnostiques. — Jetons : d'Orléans, M. XXIV, p. 113; de F. Robertet, M. XXX, p. 17 à 19, *pl. I.* — Lampe de la collection Oppermann, B. 1870, p. 107, 108, *fig.* — Médailles : de Florimond Robertet, B. 1869, p. 132, 133; M. XXX, p. 17 à 19, *pl. I*; de Grazia Nasi, B. 1858, p. 44, 45; italiennes du xve siècle, B. 1872, p. 159, 160.

—— Monnaies : gauloises de la collection de Saulcy, B. 1873, p. 39 à 42. — Grecques : d'Acès, roi, M. XXIX, p. 1 à 63, *pl. I* et *fig.*; d'Apollonie,

B. 1885, p. 315, 316, *fig.* ; de Cnide, M. XX, p. 395, 404, 405, 407, 409, 413, 420, 422, 427 à 430, *pl. VIII* ; de Lycie, M. XX, p. 431, 434, 435, *pl. IX* ; de Milet, M. XX, p. 436 à 439, *pl. IX* ; de Nysa, M. XX, p. 416 ; d'Orsoaltès, roi, B. 1875, p. 101 à 104, *fig.* ; de Taba, M. XX, p. 416 à 418. — Mérovingiennes : de la collection d'Amécourt, B. 1889, p. 222 ; de Trèves, B. 1863, p. 59 à 67, *fig.* — Du moyen âge : ducat de Borso, M. XXXIV, p. 274 à 286, *fig.* ; monnaie de Jacques de Bourbon, M. XXII, p. 180, 181, *fig.* — Romaines : contorniates, M. XX, p. 7 à 9, *pl. I*, *fig.* 4 à 7 ; des empereurs des Gaules, B. 1887, p. 169, 170, 237 ; de Postume, AC. I, p. 241. — Cf. Jetons, Médailles.

—— Patères : de Rennes, AC. IV, p. 342, 343 ; M. XLIX, p. 229 à 231 ; avec trirèmes, B. 1879, p. 246. — Pied en bronze trouvé à Narbonne, M. IX, p. XXXIV. — Pierres gnostiques, B. 1883, p. 311, 313 ; M. XX, p. 4, 24, *pl. I*, *fig.* 3. — Sarcophage du prêtre Amenhôtep, M. XXII, p. 151 à 166, *pl. I* à *III*. — — Sceaux en métal des empereurs Frédéric Ier et Louis V, M. XXVII, p. 81 à 95, *pl. I*. — Statuettes de la Victoire : en argent, B. 1859, p. 98 ; en bronze, donnée par M. Fillon, B. 1878, p. 220. — Stèles provenant de Syrie, M. XIX, p. 438. — Tessère de gladiateur présumée fausse, B. 1886, p. 100, 101. — Tête de Cybèle, B. 1879, p. 232, 234, 235. — Tombeau de Childéric, M. I, p. 139. — Trésor de Bernay, B. 1882, p. 300, 301 ; M. IX, p. LXXXIV à LXXXVI ; M. XIX, p. 23, 24.

Cabinet des Titres, à la Bibliothèque nationale de Paris. Marché passé le 26 septembre 1493 entre Thomas de Riou et un peintre verrier, B. 1882, p. 270, 271. — Cf. Bibliothèque nationale, manuscrits.

Cabires, M. XXII, p. 503 à 512.

Caboche. Sa tentative d'assassinat sur Henri II, M. XXII, p. 208, 209.

Cachets. Leur falsification dans l'antiquité, B. 1859, p. 105, 106. — Cachet avec nom propre grec, B. 1874, p. 94, 97, 98. — Cachet avec caractères hébraïques, B. 1879, p. 276. — Cachets : du XVe siècle, M. XV, p. XXXII ; du XVIe siècle, M. XII, p. 65, *pl. II*, *fig.* 22 ; aux armes de Colbert, B. 1883, p. 101.

Cachets d'oculistes romains, B. 1886, p. 269 à 276, *fig.* ; M. VII, p. LXX ; M. XVIII, p. 159 à 238. — Cf. Arles, Bavai, Bayeux, Charbonnier, Clermont-Ferrand, Collanges, Contines, Drôme (Département de la), Famars, Fontaine-en-Sologne, Fribourg, Jazindes, Naix, Périgueux, Reims, Rome, Rouen, Sablon (Le), Sens, Saint-Remi, Vertault.

Cacquot. Son rapport sur un mémoire de M. Hubert sur Courtisols, M. V, p. 343 à 351.

Cadalvène (Édouard de). Membre résidant, M. IX, p. LXXVI.

—— Communication, M. IX, p. L. — Ouvrage offert, M. IX, p. 397.

—— Voyage dans le Levant, M. IX, p. LXX.

Cadarcet (Ariège). Sarcophage chrétien, B. 1881, p. 182.

Cadenet (Vaucluse). Bijoux antiques, M. XLVIII, p. 341, 346 à 350. — Inscriptions an-

tiques, B. 1888, p. 116; M. XLVIII, p. 329 à 345, *fig.* — Patois; traduction de la parabole de l'Enfant prodigue, M. VI, p. 528.

Cadix (Espagne). Inscriptions latines, M. IX, p. XXXIX à XLI; M. XVII, p. XVI à XIX.

Cadmillos, cabire. — Voy. Casmilos.

Cadmus, tuant le serpent, sur un médaillon de terre cuite romain, M. XLII, p. 131, 132, *fig.*

Cælestis, divinité de Carthage. M. XXI, p. 83.

Cælius Caldus (*C.*). Monnaie à son nom, M. XXI, p. 314, 315, *pl.* V. — Sa prétendue tête, en bronze, M. XXI, p. 309 à 317, *pl.* VI.

Caen (Calvados). Académie des Belles-Lettres; sa fondation, B. 1887, p. 304. — Eglise Saint-Etienne : mosaïque, M. XV, p. LXX.

Cæsia (*Silva*), ancienne forêt, M. XIX, p. 289.

Caffiaux (Henri). Candidat, B. 1875, p. 148. — Correspondant, B. 1875, p. 179. — Lettre de remerciement, B. 1875, p. 180.

—— Communications et lectures diverses, B. 1875, p. 132, 140, 143; B. 1876, p. 175. — Ouvrages offerts, B. 1875, p. 156; B. 1879, p. 50; B. 1880, p. 198.

—— Plats d'argent et de bronze trouvés près de Saulzoir, B. 1877, p. 168 à 174, *fig.* — Monnaie de l'impératrice Hélène trouvée à Valenciennes, B. 1885, p. 129, 130. — Valenciennes : charte de la frairie de la halle basse, B. 1880, p. 250 à 254; M. XXXVIII, p. 1 à 41; porte de Lille : armoiries d'une clef de voûte, B. 1882, p. 266 à 268; destruction de cette porte, B. 1882, p. 256.

Cagliari (Sardaigne). Cathédrale : ambons, B. 1887, p. 227, 228. — Monuments romains, B. 1887, p. 227.

Cagnat (René). Candidat, B. 1883, p. 304. — Correspondant, B. 1884, p. 54. — Lettre de remerciement, B. 1884, p. 60.

—— Ouvrages offerts, B. 1883, p. 304; B. 1888, p. 223.

—— Cimetière romain à Briare (Loiret), B. 1882, p. 165, 166. — Edicule en terre cuite blanche avec statuette de Vénus, au musée de Douai, B. 1884, p. 144 à 146, *fig.* — Inscription chrétienne trouvée au Pont-de-Metz, B. 1884, p. 243, 244, *fig.*

Cagnes (Alpes-Maritimes). Milliaires romains trouvés à la ferme du Petit-Saint-Jean, M. XLVIII, p. 299 à 302.

Cagny (L'abbé Paul de). Candidat, B. 1857, p. 106. — Correspondant, B. 1858, p. 79. — Lettre de remerciement, B. 1858, p. 117.

—— Ouvrages offerts, B. 1857, p. 123; B. 1860, p. 108; B. 1867, p. 194; B. 1869, p. 155; B. 1873, p. 133, 170; B. 1874, p. 41; B. 1881, p. 249; B. 1883, p. 268; B. 1887, p. 302.

—— Bijoux mérovingiens trouvés à Mesnil-Bruntel, B. 1864, p. 110, 111. — Inscriptions sur deux bassins en cuivre, B. 1878, p. 94. — Plat du XVe siècle avec inscription française, B. 1873, p. 73. — Poteries romaines trouvées à Ennemain, B. 1859, p. 187, 188; B. 1860, p. 42. — Reliquaire en forme de bracelet trouvé à Roiglise, B. 1876, p. 116, 117.

— Sépulture barbare trouvée près de Tertry, B. 1862, p. 106 à 108. — Stèle et cercueils trouvés près d'Amiens, B. 1885, p. 268. — *Vicus Helena* identifié avec Allaines-Mart-Saint-Quentin, B. 1864, p. 111 à 113; B. 1878, p. 231; B. 1880, p. 92, 93.

CAGOTS. Signes d'infamie portés par eux, M. XLIX, p. 153 à 163, *fig.*

CAHIER (Le Père). Ouvrage offert, B. 1857, p. 52.

CAHON (Somme). Figurine en bronze d'une divinité panthée, B. 1873, p. 122, 123; B. 1882, p. 178.

CAHORS (Lot). Ancien diocèse de Cahors; ses limites, M. III, p. 262 à 264. — Four à potier antique, B. 1875, p. 180. — Monnaie mérovingienne frappée à Cahors, M. XII, p. 191, 192, *pl. V, fig. 4.* — Monnaies romaines (Trouvaille de), M. IX, p. XCII. — Mosaïque romaine, M. IX, p. XXXIX. — Théâtre et thermes romains, M. V, p. XXXIII.

CAHORSINS, banquiers du moyen âge, M. VII, p. 334 à 342.

CAIAZZO (Italie). Monnaies romaines d'or (Trouvaille de), M. XL, p. 165.

CAILA (De). Communication d'une médaille celtibérienne, AC. II, p. 357 à 361. — Mœurs des habitants des Landes de Bordeaux, dans la contrée connue ci-devant sous le nom de Captalat de Buch, AC. IV, p. 70 à 82. — Monuments, usages et traditions antiques du département de la Gironde, AC. IV, p. 265 à 275.

CAILLA-LACOUR (De). Communication, M. II, p. 32.

Cailleux (Alphonse de). Membre résidant, M. VII, p. CLXXV. — 2e vice-président, M. XI, p. 441 — Sa démission, M. XI, p. XXIV

—— Ouvrage offert, M. XI, p. 434.

—— Plat en cuivre avec inscription, M. IX, p. LVII. — Sarcophage trouvé à Lyon, M. VIII, p. 1, 2.

Cailliaud (Frédéric). Correspondant, M. IX, p. XCVIII. — Sa mort, B. 1869, p. 108.

—— Communication, M. XII, p. VI. — Ouvrages offerts, B. 1867, p. 147; M. XI, p. 430; M. XII, p. XII, 429; M. XV, p. 487.

—— Antiquités égyptiennes données au Musée de Nantes, M. XLIII, p. 74. — Monnaies romaines trouvées à la Boë, M. XII, p. VIII.

CAILLY (Seine-Inférieure). Antiquités romaines, M. V, p. XXXII. — Mosaïque romaine, M. V, p. XXXII; M. VII, p. LXX, LXXI.

CAIUS. — Voy. GAIUS.

Caix (J. A). Correspondant, M. VII, p. CLXXVI. — Communications diverses, M. VII, p. XXI, XXVIII; M. XII, p. XXI.

—— Colonie juive dans le Gévaudan, M. XII, p. 239 à 246. — *Gabali*; étendue de leur pays et position de leurs villes, M. VII, p. 80 à 113, *pl. II.* — Inscriptions latines: d'Ispagnac, M. XIV, p. XLII à XLIV; de Quintignac, M. XIV, p. XVIII à XX, *fig.* — Romance dite de Clotilde, M. VIII, p. 225 à 227, *pl. VIII, fig. 2.* — Tombeaux et autres monuments antiques et du moyen âge dans le département de la Lozère, M. VII, p. LII; M. VIII, p. 228 à 246, *pl. IX.* — Traditions relatives à Roland, M. XIV, p. XXIX à XXXI. — Troubadours; leur origine, M. V, p. CXXV, CXXVI.

Caix de Saint-Aymour (Le vicomte Amédée de). Candidat, B. 1876, p. 192. — Correspondant, B. 1876, p. 202.

—— Ouvrages offerts, B. 1873, p. 133; B. 1875, p. 42; B. 1877, p. 53; B. 1878, p. 62; B. 1886, p. 265.

—— Gobelet en étain du XIVe siècle avec lion en relief et inscription française, B. 1885, p. 302 à 306, *fig.*

CALAGURRIS (JULIA) (Espagne). Ses monnaies, AC. III, p. 103 à 105.

CALAHORRA (Espagne). — Voy. CALAGURRIS.

CALAIS (Pas-de-Calais). Sceau de la mairie, M. XLIX, p. 251 à 253, *pl.* XX.

CALBIUM, promontoire. Son emplacement, M. XXII, p. 103, 104.

CALÇA (F.), historien catalan, M. VI, p. 369.

CALCEUS, chaussure romaine, M. XV, p. 97, 98.

CALDAGUÉS (L'abbé de). Lettre sur le patois auvergnat, M. XII, p. 347 à 352.

CALÉANI (Macédoine). Stèle représentant Pluton et Cerbère, B. 1868, p. 90.

CALENDRIERS. De l'antiquité, AN. 1851, p. 237 à 253; AN. 1852, p. 165 à 194. — Arménien, M. II, p. 306 à 311. — Chrétien, AC. II, p. 147 à 168, 384 à 402; AC. III, p. 41 à 58, 429 à 440; AC. IV, p. 46 à 59. — Cf. COMPUT, JOURS ÉGYPTIENS.

—— Monuments figurés. Calendrier du Missel d'Arles-sur-Tech, M. XLVI, p. 40 à 43. — Portatif, du XIVe siècle, B. 1884, p. 249. — Romain, en bronze, trouvé à Grand, M. XLVIII, p. 170 à 178, *fig.* — Runiques, en bois, B. 1883, p. 73, 74; M. IX, p. LVII, LVIII. — Scandinave, en bois, AN. 1853, p. 117, 118. — Sculpté, à Bourges, M. VIII, p. 3.

CALENHOVEN (La), forêt de l'arrondissement de Thionville; origine de son nom, M. IV, p. 467.

CALETI, peuple gaulois. Son contingent au siège d'*Alesia*, AC. I, p. 253.

CALICES. Du XIIe siècle, B. 1886, p. 184. — Du XIVe siècle, avec émaux translucides, B. 1889, p. 189 à 192, *fig.* — Du XVIe siècle, B. 1868, p. 70.

—— D'Ardagh (Irlande), B. 1879, p. 189. — A la cathédrale de Bourges, M. XXIV, p. 213, 217, 218, 235, 236. — De Chelles, B. 1863, p. 122 à 126, 176 à 179; B. 1864, p. 98, 99; M. XXVII, p. 213 à 230, *pl.* III. — Du cardinal Schiner, au trésor de Saint-Maurice, M. XXXII, p. 131, 132.

CALIGULA, empereur. Se déclare dieu, M. XXXI, p. 63, 64. — Son buste au Palais-Royal, B. 1882, p. 227. — Son nom martelé sur des inscriptions de la Gaule, B. 1885, p 97, 98.

CALIXTE II, pape. Chapelle de Saint-Nicolas construite par lui au Latran, M. XLIX, p. 197 à 206. — Diplomatique de ce pape, B. 1889, p. 218 à 222.

CALLE (La) (Algérie). Intaille antique avec signature d'artiste, B. 1880, p. 238.

CALLENDER (John). Ouvrage offert, M. XV, p. 492.

CALLET (Aug.). Ouvrage offert, B. 1866, p. 162.

CALLEVILLE (Château de) (Eure). Carreaux émaillés, M. V, p. LXXIII à LXXV.

CALVAIRES. — Voy. KERFONS, KERGOLLEAU, LANLOUP, PLEY-

BEN, POMMERET-LE-VICOMTE, SAINT-JACQUES EN TRÉMÉVEN, SAINT-THÉGONNEC, SORAYE, TRÉGUIDEL, TRÉSIGNEAUX.

CALVET. Ouvrage offert, M. XVI, p. 511.

—— Lettre à Fauris de Saint-Vincent, M. XLVIII, p. 346 à 350. — Cf. AVIGNON, musée Calvet.

CALVINISTES. Occupation de Grenoble par les Calvinistes en 1562, M. XIV, p. 175 à 203. — Cf. FUMEL, GLAUMEAU (Jean), MONTLUC (Blaise de).

CAMAIL, dans l'armure du moyen âge. M. XXXV, p. 127, *pl. v, fig. 19.*

CAMAIL (Ordre du), ordre de chevalerie, B. 1875, p. 71 à 73, *fig.*

CAMARGUE (Ile de la). Inscription latine, B. 1872, p. 101. — Sépulture antique, B. 1871, p. 29.

CAMBES (Lot). — Voy. RUSTAN.

CAMBICHE (Martin), maître de l'œuvre de la cathédrale de Troyes, M. XIX, p. 42.

CAMBOCLUANUS, nom d'homme gaulois, B. 1877, p. 78.

CAMBŒUF, ruisseau de Bretagne, AC. I, p. 259.

CAMBRAI (Nord). Agrafes en bronze gallo-romaines trouvées à Cambrai, B. 1875, p. 98. — Antiquités diverses (Découvertes d'), B. 1877, p. 114; M. V, p. XXX, XXXI. — Antiquités en bronze (Découverte d'), B. 1888, p. 171. — Archevêques : leurs sépultures, M. V, p. LXXI, LXXII. — Buste de femme en terre cuite, B. 1877, p. 137. — Cathédrale de Notre-Dame; ses restes, AC. IV, p. 412 à 419. — Monnaie mérovingienne frappée à Cambrai, M. XII, p. 186, 187, *pl. v, fig. 1.* — Patois : traduction de la parabole de l'Enfant prodigue, M. VI, p. 466. — Porte Notre-Dame; vœu pour sa conservation, B. 1881, p. 181.

CAMBRIDGE. — Voy. BIBLIOTHÉCAIRES.

Cambry (Jacques), membre de l'Académie celtique. — Membre de commissions, AC. III, p. 182. — Sa mort, AC. III, p. 182. — Son éloge, AC. I, p. 389 à 393.

—— Ouvrages offerts, AC. IV, p. 345, 346, 347, 506.

—— Discours prononcé à la 1re séance de l'Académie celtique, AC. I, p. 21 à 27.

CAMÉES antiques. A la cathédrale de Bourges, M. XXIV, p. 253, 254. — Ornant la Vierge de Beaulieu, B. 1880, p. 144. — Représentant un roi sassanide, B. 1868, p. 74. — De Saint-Sernin de Toulouse, B. 1886, p. 262.

—— De la Renaissance, B. 1888, p. 217. — Cf. LASTANOSA.

—— Modernes, AC. I, p. 305.

CAMERA (Matteo). Ouvrage offert, B. 1879, p. 104.

CAMILLUS-HERMÈS, divinité étrusque. N'a aucun rapport avec le *Camulus* gaulois, M. XIX, p. 31 à 35.

CAMON (Somme). Statuette de Satyre, B. 1882, p. 315.

CAMPAGNE (Collection), B. 1880, p. 191 à 194.

CAMPANUS (Arc de), à Aix-les-Bains, M. XXVI, p. 69 à 73.

CAMPS. Antiques. Cf. ENCEINTES ANTIQUES, PÉRAN, SAINTE-SÉVÈRE.

—— D'Attila, à La Cheppe, M. V, p. XVI.

—— Gaulois. Chez les Helvètes, M. XXXII, p. 133 à 163. — Cf. Pommiers.

—— Romains, M. XXI, p. 434. — Leurs profil, tracé et assiette, M. XLIV, p. 74 à 83, *fig.* — En Angleterre, M. V, p. LVII, LVIII. — Du département de la Manche, M. VII, p. XXVIII, 175 à 195, *pl. V* et *VI*. — Cf. Afrique (Camp d'), Aix, Arras, Aspres-les-Veynes, Chenehutte, Delme, Dieppe, Fains, Flogny, Gouffern (Forêt de), Havange, Jaillon, Larçay, Limes, Longuyon, Ludres, Pain de munition, Saint-Thomas, Sainte-Germaine, Scarpone, Schirmeck, Vermand, Wissant.

Camuliana (Cappadoce), M. XIX, p. 30, 31.

Camulodunum, aujourd'hui Colchester. Etymologie de son nom, M. XIX, p. 25, 26. — Monnaies attribuées à cette ville, M. XIX, p. 27.

Camulogène, chef gaulois. Etymologie de son nom, M. XIX, p. 22, 23.

Camulosessa (Grande-Bretagne). Etymologie de son nom, M. XIX, p. 26.

Camulus, dieu gaulois, M. XIX, p. 15 à 40. — Epithètes appliquées à ce dieu, M. XVI, p. 49. — Etymologie de ce nom, M. XIX, p. 31 à 39. — Inscriptions mentionnant ce dieu, M. XIX, p. 17, 18, 30. — Noms d'hommes et de lieux dérivés de ce nom, M. XIX, p. 19 à 27, 36. — Représentation de ce dieu, M. XIX, p. 17, 39.

Camuni, peuple de la Rhétie, M. XIX, p. 29.

Camus, fleuve. Inscription de Lambèse le mentionnant, B. 1878, p. 189.

Canabenses, mentionnés dans des inscriptions, B. 1886, p. 226, 227.

Canals (Antonio), écrivain catalan, M. VI, p. 348.

Canaries (Iles). Description, histoire, langue et religion, AC. IV, p. 217 à 230.

Candide (Saint). Son chef au trésor de Saint-Maurice, M. XXXII, p. 83 à 89, *pl. I, fig. B*.

Canée (La) (Crète). Inscription romaine, B. 1861, p. 122 à 127.

Canéto (L'abbé). Communication d'une inscription funéraire d'un juif, trouvée à Auch, B. 1870, p. 146, 147, *fig.*

Canigou (Abbaye du). Son cartulaire, B. 1889, p. 169 à 171.

Cannet (Le) (Var). Milliaire romain, B. 1886, p. 165, 166.

Canonge (Jules). Ouvrages offerts, AN. 1852, p. 94; M. XVI, p. 520; M. XVIII, p. 506 (*al.* 489).

Canonica (Eglise de la) (Corse), B. 1887, p. 216 à 218.

Canope (Décret trilingue de), M. XLIII, p. 91, 92.

Canosa (Italie). Inscription antique, B. 1872, p. 155.

Canotha, municipe romain de l'Arabie mentionné dans une inscription, M. XXVIII, p. 4, 5, 7 à 13.

Cantal (Département du). Patois, M. VI, p. 497. — Tumuli, M. III, p. 23, 24.

Canthares. Oiseaux buvant dans un canthare, B. 1888, p. 161 à 163, *fig.* — Vases en forme de canthares usités à la Grande Chartreuse, B. 1887, p. 283, 284.

Capelle (Abbaye de la). Fondation d'une chapelle par

Mahaud, comtesse de Boulogne, M. XXXI, p. 252, 253.

Caphalia. Identifié avec Raphanée (Syrie), B. 1885, p. 266 à 268.

Capharnaüm. Sa position, B. 1873, p. 181.

Capillati, peuple de la Gaule mentionné dans une inscription, B. 1878, p. 250, 251.

Capitoles. En Afrique, B. 1879, p. 243 à 245. — En Gaule, AC. I, p. 340, 341.

Capitulaires. Leurs dispositions relatives aux forêts, M. XIX, p. 298 à 303.

Caporalino (Corse), près de Corte. Vases en bronze antiques (Trouvailles de), M. XLIV, p. 199.

Capoue. Prêteurs de Capoue, AC. I, p. 339. — Vase grec peint trouvé aux environs, B. 1884, p. 215, 216.

Cappadoce. — Voy. Camuliana.

Caprais (Saint), apôtre des *Nitiobriges*, M. II, p. 370, 371, 389. — Eglise dédiée à ce saint, à Agen, M. II, p. 382. — Son martyre, M. XI, p. 80, 82 à 89.

Capri. Inscriptions latines, B. 1882, p. 279, 280.

Cap-Sizun (Finistère). Oppidum au lieu dit Castel-Coz, B. 1873, p. 164, 165.

Captal, titre nobiliaire, M. XVI, p. 253.

Captalat de Buch. Mœurs des habitants, AC. IV, p. 70 à 82.

Capuano (Pierre), cardinal-légat. Sa part dans les dépouilles religieuses de Constantinople, M. XXXVI, p. 43, 89.

Caracalla, empereur. Son élévation à l'empire, M. XXII, p. 33, 34. — Milliaire de son règne, B. 1883, p. 144, 145. — Monnaies d'or de Caracalla, M. XL, p. 166. — Cf. Bassianus.

Caradosso. Usage qu'il a fait de la polychromie, M. XLVIII, p. 254.

Carailhon. Communication de monnaies romaines trouvées à Hiesme, M. VII, p. LXXXIII.

Caramantché (Vallée de) (Turquie). Mur romain, M. XXV, p. 252, 253.

Caranda (Aisne). Médaille amulette, B. 1884, p. 111, *fig.* — Sépultures fouillées par M. F. Moreau, B. 1875, p. 74, 75; B. 1876, p. 47.

Caranusca, ville de la Gaule. Son emplacement, M. V, p. XCVII.

Carapanos (Constantin). Candidat, B. 1878, p. 93. — Correspondant étranger, B. 1878, p. 113. — Lettre de remerciement, B. 1878, p. 128.

—— Ouvrages offerts, B. 1877, p. 164, 167.

—— Antiquités trouvées à Dodone, B. 1878, p. 184. — Plaque de bronze provenant d'Asie Mineure, avec bas-reliefs représentant Hélios et des villes, B. 1879, p. 134 à 136. — Relations entre les peuples du Nord et ceux de la Grèce et de l'Italie, B. 1880, p. 249. — Statuette en bronze représentant Apollon, B. 1880, p. 147.

Carbec-Grestain (Eure), M. XVIII, p. 214, 215. — Cachet d'oculiste, M. XVIII, p. 167.

Carbonell (Pedro Miguel), historien catalan, M. VI, p. 366.

Carbonnier (P.). Ouvrage offert, B. 1875, p. 107.

Carbuccia (Le colonel Jean Luc Sébastien Bonaventure). Can-

didat, AN. 1851, p. 150. — Correspondant, AN. 1851, p. 165. — Lettre de remerciement, AN. 1851, p. 194. — Sa mort, AN. 1855, p. 129.

—— Communication, AN. 1852, p. 91.

—— Inscriptions latines trouvées au Khanga de Tiganimin, AN. 1851, p. 195 à 199.

CARBULA (Espagne). Monnaies de cette ville, AC. II, p. 313.

CARCASSONNE (Aude). Evêque, B. 1883, p. 296. — Patois : traduction de la parabole de l'Enfant prodigue, M. VI, p. 508.

Cardevacque (A. de). Candidat, B. 1884, p. 217. — Correspondant, B. 1884, p. 236. — Lettre de remerciement, B. 1884, p. 238. — Ouvrages offerts, B. 1884, p. 214.

CARDICA (Thessalie). Barthélemy, évêque; son sceau, B. 1884, p. 120, 127, 128, *fig.* — Pierre, évêque; son sceau, B. 1887, p. 87, 334, *fig.*

CARDINALICES (Anneaux), aux noms d'Eugène IV et de Paul II, B. 1880, p. 100, 101, *fig.*

CARDUCCI. Ouvrage offert, B. 1867, p. 193.

CARÊME. Bailli de Carême prenant à Alluyes, AC. IV, p. 426 à 428. — Cérémonies du carême, AC. II, p. 385 à 389. — Fête de Carême prenant à Alluyes, M. I, p. 9. — Usages populaires dans la Sarthe, M. III, p. 92.

CARENTAN (Manche). Sur l'emplacement de *Crociatonum*, M. IV, p. 264 à 279. — Barque trouvée dans les marais, M. XXII, p. 127.

CARETTE. Communication, AN. 1851, p. 167.

CARGOLAIS (Finage de), entre Beaune et Nuits. Statuette en bronze antique, M. IX, p. XXXIV, XXXV.

CARHAIX (Finistère), AC. I, p. 269. — Aqueduc romain et antiquités diverses, B. 1886, p. 137, 138. — Cf. VORGANIUM.

CARICATURE. En Italie, du XIIe au XIVe siècle, B. 1889, p. 211. — Cf. ALBRET (Jeanne d').

CARIE, province d'Asie. — Voy. ARTÉMISE.

CARIENS, population primitive de la Grèce, M. XXII, p. 339 à 342, 351.

CARISTIE. Ses fouilles au Mont-Marte, près Avallon, M. V, p. XXVIII, XXIX.

CARLIER. Ses recherches sur Coucy, M. III, p. 75.

CARLIER (L'abbé). Communication sur les cachets d'oculistes de Bavai et de Famars, M. II, p. 449, 450, *fig.* — Sa collection d'antiquités, M. II, p. 462, 463. — Ses fouilles à Bavai, M. II, p. 41, 42. — Son médaillier, M. XI, p. VI, VII. — Ses notes manuscrites, M. XI, p. VI à VIII.

CARLO DE VIANA (L'infant don), écrivain, protecteur des lettres, M. VI, p. 352, 353.

CARLOVINGIENS. Roi inconnu de la race carlovingienne, M. XXIII, p. 252 à 262.

CARLSRUHE (Bade). Musée : vase peint italo-grec trouvé en Bavière, B. 1877, p. 136.

CARLY (Pas-de-Calais). Sculptures antiques et fonts baptismaux, B. 1879, p. 108.

CARMEL (Fête de Notre-Dame du Mont), AC. III, p. 430, 431.

CARMÈS (Bretagne). Enceinte antique, M. XX, p. 154.

CARMOLY (E.). Ouvrages offerts, M. X, p. 485; M. XII, p. 428.

Carmona (Espagne). Nécropole romaine, B. 1886, p. 194; B. 1887, p. 182, 183, *pl.*

Carnac (Morbihan). Etymologie de son nom, B. 1889, p. 186, 187.

—— Croix aux environs, M. II, p. 192, *pl. IV*. — Monuments mégalithiques, AC. I, p. 261; AC. V, p 299 à 312; M. II, p. 325 à 327, 337, 338, 342, 343, 357; M. III, p. 18; M. VII, p. XVII à XX; M. IX, p. XV, XVI; M. XII, p. IV.

Carnaval, AC. I, p. 76; AC. II, p. 67 à 69. — A Bonneval, M. I, p. 238, 239. — Dans le Jura, M. IV, p. 374, 375. — En Lorraine, AC. III, p. 444. — Au Mans, M. III, p. 91. — En Poitou, M. VIII, p 451. — A Rennes, M. VI, p. 236, 237.

Carnavalet (Musée), à Paris. Sa fondation, B. 1872, p. 38 à 40. — Collection Landau, acquise, B. 1884, p. 125. — Proue de vaisseau en marbre, B. 1869, p. 71, 72. — Vase du XIe siècle avec inscription latine, B. 1881, p. 175.

Carneilloux, anciens cimetières armoricains, M. XIV, p. 15 à 22, *pl. III*.

Carnel (L'abbé de). Ouvrage offert, B. 1858, p. 178.

Carniole. Dialecte slave parlé dans cette province, AC. V, p. 114 à 124.

Carnoet (Forêt de) (Finistère). Sépulture gauloise, M. XIX, p. 272.

Carnutes (Pays des). Résidence des druides, M. I, p. 310, 311.

Carnyx, trompette, M. XVII, p. 66.

Carofum, légende d'un tiers de sol mérovingien, B. 1863, p. 69.

Carolles (Manche). Camp du Chastelier, M. VII, p. 190 à 192, *pl. VI*.

Caron (L'abbé). Ouvrage offert, B. 1885, p. 256.

Caron (E.). Candidat, B. 1881, p. 145. — Correspondant, B. 1881, p. 154. — Lettre de remerciement, B. 1881, p. 163.

—— Ouvrages offerts, B. 1882, p. 302; B. 1883, p. 280; B. 1885, p. 55; B. 1886, p. 265.

—— Mosaïques du moyen âge dans la mosquée de Kharié-Djami à Constantinople, B. 1886, p. 182, 183. — Obole de Jean de Châteauvillain, B. 1887, p. 136, 137. — Vase peint trouvé à Mola, près Taormine, B. 1886, p. 266.

Carondelet (Famille), de Franche-Comté, M. VII, p. C, CI.

Carpentras (Vaucluse). Arc de triomphe romain, M. XV, p. 118 à 124, 146 à 151, *pl. IV* et *V*. — Monnaie d'Othon trouvée à Carpentras, M. III, p. 382. — Mosaïques, M. VII, p. LXXI, LXXII. — Musée : cippe avec inscription latine, B. 1884, p. 141, 142; inscription chrétienne du prieuré de Saint-Maurice, B. 1865, p. 125 à 127. — Relique rapportée de Constantinople, M. XXXVI, p. 206, 207.

Carquois en or, antique, B. 1860, p. 134, 138.

Carrare (Marbre de), AC. I, p. 305, 306, 310.

Carreau, figure des cartes à jouer, M. XVI, p. 349 à 351.

Carreaux vernissés du moyen âge, B. 1866, p. 97, 98; B. 1877, p. 132 à 136, *fig.*; B. 1878, p. 198; B. 1889, p. 92, 93, 99; M. V, p. LXXIII à LXXV; avec inscriptions, B. 1862, p. 44, 45; B. 1877, p. 81 à 83,

fig.; B. 1878, p. 94 à 100. — Provenant de la Champagne, M. XLVI, p. 206 à 224, *fig.*

—— Du XIIIe siècle, avec inscription, B. 1862, p. 76, 77.

—— Du XIVe siècle, B. 1888, p. 239; B. 1889, p. 187, 277, 278, *fig.*; avec inscription, B. 1877, p. 115 à 117, *fig.*

—— Du XVe siècle, B. 1889, p. 152, 278, 279, *fig.* — Cf. TERRES CUITES émaillées.

Carro (A.). Candidat, B. 1860, p. 134. — Correspondant, B. 1860, p. 161. — Son éloge funèbre, B. 1876, p. 38, 39.

—— Communications diverses, B. 1859, p. 159, 183, 195; B. 1860, p. 115. — Observation, B. 1863, p. 52. — Ouvrages offerts, B. 1859, p. 138; B. 1860, p. 171; B. 1864, p. 76; B. 1865, p. 189.

—— Clefs en bronze trouvées au Gué-Oger, B. 1867, p. 140. — Collier de coquilles trouvé à Vignely, B. 1865, p. 169. — Colliers en bronze et os gallo-romains, B. 1866, p. 82. — Expropriation au XIIIe siècle, B. 1863, p. 96 à 100. — Haches en pierre polie trouvées à Meaux et à Provins, B. 1863, p. 132. — Topographie primitive de la ville et du territoire de Meaux, M. XXV, p. 162 à 193, *pl. V.*

CARRUS, surnom du dieu Mars, B. 1884, p. 206, 207.

Carsalade du Pont (L'abbé de). Correspondant, B. 1889, p. 212. — Ouvrage offert, B. 1883, p. 304.

CARTAILLAC. Ouvrage offert, B. 1887, p. 141.

CARTERET (Camp de) (Manche), M. VII, p. 187 à 189, *pl. V, fig. 3.*

CARTES A JOUER. Leur histoire, M. XVI, p. 256 à 384, *pl. IV* à *IX.* — Planche d'anciennes cartes, B. 1859, p. 109.

CARTHAGE. Cuve baptismale en plomb, B. 1867, p. 142, 143. — Inscriptions grecques votives à Sérapis, B. 1880, p. 284 à 288; B. 1887, p. 234. — Inscriptions latines, B. 1880, p. 168; votives à Sérapis, B. 1880, p. 284 à 288; B. 1881, p. 265, 266. — Inscription phénicienne, tarif de sacrifices, B. 1863, p. 107 à 113. — Lampe antique, B. 1882, p. 354. — Masque en terre cuite, B. 1875, p. 140. — Statues antiques : des Dioscures, B. 1886, p. 264; d'impératrice romaine, B. 1876, p. 91. — Stèles puniques, B. 1887, p. 229. — Stèles votives en terre cuite, B. 1887, p. 122, 123, *fig.*

CARTHAGÈNE (Espagne). Ses monnaies antiques, AC. II, p. 343, 344.

CARTHERON-BERTHELIER. Communication, M. III, p. 64.

CARTIER (Emile). Ouvrage offert, B. 1888, p. 156.

Cartier (Etienne). Correspondant, M. XII, p. XXXIX; AN. 1854, p. 176. — Candidat au titre de membre résidant, M. XX, p. XXXII. — Secrétaire adjoint, AN. 1848, p. 143. — Secrétaire, AN. 1849, p. 154. — Membre de la commission des fonds, AN. 1848, p. 111; AN. 1851, p. 189; AN. 1854, p. 86. — Membre de commissions, AN. 1848, p. 136; AN. 1849, p. 100, 114; AN. 1850, p. 90, 135, 152; AN. 1851, p. 179; AN. 1852, p. 77, 84, 88, 109, 119, 134; AN. 1853, p. 86. — Présentations, AN. 1848, p. 110; AN. 1850, p. 88, 142, 143; AN. 1851, p. 179, 190; AN. 1852, p. 137; AN. 1853, p. 78. — Sa mort, B. 1859, p. 156.

—— Communications et lectures diverses, AN. 1850, p. 126, 134, 135; AN. 1852, p. 85, 97, 113; M. XV, p. XXXIX. — Lettre, AN. 1851, p. 188. — Ouvrages offerts, AN. 1848, p. 128; AN. 1849, p. 125, 155; AN. 1850, p. 138; AN. 1852, p. 99; AN. 1855, p. 137; B. 1857, p. 123; M. XI, p. 429; M. XIII, p. 485; M. XIV, p. XLIV; M. XV, p. 492, 497; M. XVII, p. 446, 455; M. XVIII, p. 503, 505. — Proposition, AN. 1850, p. 146. — Rapports, AN. 1848, p. 112, 138; AN. 1849, p. 114; AN. 1851, p. 113; AN. 1852, p. 95, 121; AN. 1853, p. 72.

—— Amboise (Seigneurs d'); rectification de leur généalogie, M. XXI, p. 221 à 250. — Charte de 908 contenant un accommodement devant Thibaut, vicomte de Tours, entre Marmoutier et Saint-Martin de Tours, M. XV, p. 435 à 451, *pl. XIII*. — Monnaies antiques de la Numidie et de la Maurétanie, M. XIX, *pl. IX* et *X*. — Monnaies chartraines, M. XII, p. XXVI. — Monnaies mérovingiennes et carlovingiennes, M. XII, p. 183 à 227, *pl. V*. — Notice biographique de M. Jean Rey, AN. 1850, p. 66 à 78.

Cartiers, fabricants de cartes à jouer, M. XVI, p. 288.

Cartulaires. De l'abbaye de Cluny, M. XXIII, p. 252 à 262. — De la confrérie de Notre-Dame à Paris, M. XVII, p. 212 à 216, 246 à 279. — Du Domaine (Hautes-Alpes), M. IX, p. LX. — De Saint-Père de Chartres, M. V, p. 375; M. IX, p. 140 à 177; M. XIII, p. 438 à 459.

Carvin (Canton de) (Pas-de-Calais). Patois : traduction de la parabole de l'Enfant prodigue, M. VI, p. 468.

Casal Imbert (Bataille de). Son emplacement, B. 1867, p. 108, 109.

Casati (Ch.). Candidat, B. 1873, p. 57. — Correspondant, B. 1873, p. 81.

—— Ouvrages offerts, B. 1873, p. 133; B. 1874, p. 41, 141, 150; B. 1879, p. 104; B. 1881, p. 249. — Proposition, B. 1883, p. 221.

—— Hôtel de Sens à Paris; vœu pour sa conservation, B. 1881, p. 290. — Nécropoles de l'Etrurie, B. 1879, p. 158. — Tombe étrusque découverte à Colonna, B. 1886, p. 207.

Casaux de Syrie, identifiés, B. 1884, p. 283 à 286.

Cascastel (Aude). Tumulus, M. V, p. XLVI, XLVII.

Casier (Constant). Ouvrages offerts, B. 1873, p. 153; B. 1875, p. 177.

Casimir, roi de Pologne. Son tombeau à Saint-Germain-des Prés, M. XXXVIII, p. 100 à 104, *fig.*; M. XLI, p. 127 à 130, *pl. V* et *fig.*

Casmilos, cabire de Samothrace. N'a aucun rapport avec le *Camulus* gaulois, M. XIX, p. 31 à 33.

Casques antiques : sur l'arc de triomphe d'Orange et le tombeau des Jules, M. XLIII, p. 53; sur les situles de la Cisalpine, M. XLIII, p. 52.

—— Assyrien, B. 1880, p. 210.

—— Etrusques, B. 1885, p. 191, 192.

—— Gaulois, B. 1880, p. 162; B. 1882, p. 234; B. 1884, p. 311 à 313, *fig.* — En bronze, B. 1874, p. 156; B. 1884, p. 147. — En fer, B. 1879, p. 61. — Ornés de cornes d'urus, M. XLIII, p. 71. — D'Amfreville, B. 1883, p. 170; M. XLIII,

p. 53. — De Bavai, M. IX, p. XXXIII. — De Berru, B. 1875, p. 91 à 95, *fig.*; M. XXXV, p. 94, 95, *pl. VI*, *fig.* 4; M. XLIII, p. 53. — De Breuvannes, B. 1882, p. 293; M. XLIII, p. 48 à 58, *fig.* — De Coolus, B. 1875, p. 113, 114, *fg.*; B. 1883, p. 246. — De Cuperly, M. XLIII, p. 53. — De Falaise et du Theil, M. XLIII, p. 53. — De la Gorge-Meillet, B. 1879, p. 193, 194, *fig.*; M. XLIII, p. 53.

—— Mérovingien, en bronze, B. 1878, p. 126, 127, *fig.*

—— Du moyen âge, M. X, p. 287 à 357, *pl. III* et *IV*; M. XI, p. 157 à 234, *pl. VII* et *VIII*; M. XXXV, p. 131 à 140, *pl. VIII* à *XI*, *XIII*, *XXIII*.

—— Du XVIe siècle, M. VIII, p. 376.

Casseneuil (Lot-et-Garonne). N'est pas *Cassinogilus*, M. VII, p. 133 à 140.

Casse-têtes en pierre, du musée de Douai, B. 1864, p. 89, 90.

Cassette de saint Louis, B. 1858, p. 128.

Casseuil (Gironde). Identifié avec *Cassinogilus*, M. VII, p. 140 à 151.

Cassinogilus, palais royal. Sa position, M. VII, p. XXII, 131 à 156, *pl. III*. — Identifié avec Caudrot, B. 1862, p. 122 à 126

Cassinomagus, B. 1879, p. 179 180.

Cassitérides (Iles). Mines de plomb, M. XXII, p. 99 à 101, 103, 105, 137.

Cassius (*L.*), consul romain. Sa défaite, B. 1869, p. 105 à 108.

Cassovie (Hongrie). Bas-relief du XIIIe siècle de style français à la chapelle de Saint-Michel, B. 1889, p. 145 à 147.

Castagnec (Montagne de), près Pontivy. Monnaies gauloise et romaines (Trouvaille de), M. XX, p. 157, 158. — Statue, M. XX, p. 157.

Castagnettes, au moyen âge, M. XVII, p. 149.

Castaigne (Eusèbe), correspondant. Communication, M. XIV, p. XXXII. — Ouvrages offerts, M. XI, p. 432; M. XIII, p. 485; M. XVIII, p. 506 (*al.* 489).

Castaing. Ouvrage offert, M. XIV, p. 380.

Castan (Auguste). Correspondant, B. 1872, p. 120. — Lettre de remerciement, B. 1872, p. 126.

—— Communication, B. 1869, p. 105. — Ouvrages offerts, B. 1858, p. 178; B. 1864, p. 76; B. 1865, p. 189; B. 1874, p. 95; B. 1878, p. 130.

—— Anneau d'investiture pour la souveraineté de la Corse au Musée de Besançon, M. XLIII, p. 24 à 35, *fig.* — Bague en or romaine avec inscription au pointillé, trouvée à Vaire-le-Grand, B. 1888, p. 276, 277. — Chemins de la Gaule au temps de César, B. 1863, p. 127. — Inscriptions latines : de Besançon, B 1872, p. 161; de Mandeure, B. 1882, p. 139. — Monnaies apocryphes portant les noms de *Fabia Orestilla* et de *P. Servilius Casca*, au Musée de Besançon, B. 1872, p. 132, 133. — Poids antique trouvé à Besançon, B. 1874, p. 156 à 158. — Théâtre romain de Besançon, B. 1870, p. 133. — Triens mérovingien frappé à Antre, B. 1883, p. 174, 198, *fig.* — Vase antique en verre à deux couches trouvé à Besançon, B. 1886, p. 292 à 295.

Cast d'Abbeville (Somme). Hachettes en bronze, B. 1877, p. 182.

Casteldavio (Italie). Fibule, B. 1888, p. 207.

Castella, chez les anciens Helvètes, M. XXXII, p. 133 à 163.

Castellamare. — Voy. Vico Equense.

Castellan (L'abbé Charles). Correspondant, M. IX, p. xcviii. — Sa mort, M. XIV, p. xc.

—— Communications diverses, M. IX, p. xc; M. XI, p. v.

—— Antiquités et ruines d'Entre-Mont, près d'Aix, M. XI, p. x à xiii. — Plaines d'Aix et de Trets où Caïus défit les Ambrons et les Teutons, M. IX, p. 48 à 60.

Castellane (Basses-Alpes), M. XLIII, p. 38 à 40. — Inscriptions latines, M. XX, p. 104, 108, 109. — Milliaires romains, M. XLVIII, p. 315 à 321. — Patois de l'arrondissement : traduction de la parabole de l'Enfant prodigue, M. VI, p. 526.

Castellanos de Losada (Basile Sébastien). Candidat, AN. 1851, p. 201. — Correspondant étranger, AN. 1852, p. 96. — Lettre de remerciement, AN. 1852, p. 137. — Ouvrages offerts, AN. 1852, p. 136.

Castelletto Ticino (Italie). Coupe en bronze trouvée dans une sépulture italiote, B. 1886, p. 316 à 322, *fig.*

Castelli (Raffaele di). Ouvrage offert, B. 1881, p. 196.

Castellodunum, poème latin du xviie siècle, M. IX, p. 199, 200.

Castellum Latara. Position de cette localité, M. XII, p. xi.

Castel-Meriadec, AC. I, p. 249.

Castelnaudary (Aude). Fibule en bronze étamé, B. 1884, p. 103, *fig.*

Castel-Porziano (Italie). Inscription latine révélant l'existence d'une poste maritime, B. 1875, p. 97, 98.

Castillan (Dialecte). Son origine, B. 1875, p. 178.

Castille (Blanche de), reine de France. Olifant lui ayant appartenu, M. III, p. 69. — Son sceau comme régente, M. III, p. 69, 70. — Son tombeau au Musée des Monuments français, AC. IV, p. 18 à 20.

Castille (Rois de). — Voy. Philippe III.

Castle-Finlay (Ecosse). Fort de verre, AC. III, p. 407, 408.

Castle hill of Finavex (Ecosse). Fort de verre, AC. III, p. 408.

Castor et pollux. Castor seul, figuré sur un autel trouvé à Notre-Dame de Paris, AC. I, p. 173, *pl.* —. Castor et Pollux. Leur culte et leur représentation en Gaule, M. I, p. 126, 133. — Groupe du palais de Saint-Ildephonse en Espagne, M. I, p. 134 à 138.

Castre (Madame de), fille naturelle de Henri II, M. IV, p. 159, 492.

Castulo, auj. Cazlona (Espagne). Pierre, avec inscription celtibérienne ou grecque, AC. II, p. 332 à 336, *pl.* v; AC. III, p. 302, 303. — Vase dit de Castulo, AC. II, p. 315 à 319, *pl.* III; AC. III, p. 299, 300.

Castus, grand maître de l'Hôpital. Bulle à son nom, M. XLI, p. 64, *pl.* II, *fig.* 1.

Catacombes. — Voy. Rome, Vases de sang.

Catalan (E.). Ouvrage offert, B. 1883, p. 250.

Catalane (Langue), M. VIII, p. 380 à 386. — Son influence

sur le provençal, M. VI, p. 312. — Mots arabes, celtiques, grecs et latins admis dans le Catalan, M. VI, p. 430, 431. — Traduction de la parabole de l'Enfant prodigue en catalan, M. VI, p. 507 ; M. X, p. 477, 478.

CATALANE (Littérature). Son histoire, M. VI, p. 297 à 431.

CATALANS (Marchands). Etablis en Chypre : leurs privilèges, M. VI, p. 408, 409. — Etablis à Séville : leurs privilèges, M. VI, p. 407, 408.

CATALOGNE. Archives royales : privilège de Pedro IV pour Barcelone, M. VI, p. 411, 412 ; privilège de Philippe III pour les marchands de Barcelone, M. VI, p. 421. — Cortès, M. VI, p. 420, 421 ; décret en faveur des fabriques nouvellement établies, M. VI, p. 428, 429. — Constitutions : classées au XVIe siècle, M. VI, p. 345, 346 ; traduites en Catalan, M. VI, p. 344 à 346, 404 à 406, 414, 415. — Etymologie de *Catalogne*, M. VI, p. 306, 307. — Expédition française en Catalogne, M. VI, p. 384 à 386.

CATALOGUES épiscopaux de la Gaule, M. L, p. 340 à 346.

CATELÉ D'AVESNELLE (Le) (Nord). Oppidum gaulois, B. 1884, p. 186.

CATENOY (Oise). Instruments en silex, B. 1860, p. 93, 152 à 154, 161.

CATHERINE, impératrice de Russie. Dirige l'ouvrage de Pallas intitulé *Vocabulaires comparés*, AC. I, p. 362.

CATHERINE DE MÉDICIS. — Voy. MÉDICIS (Catherine de).

CATHERINE (Sainte). Sa fête, AC. IV, p. 58, 59. — Ses reliques à Halberstadt, M. XXXVI, p. 192. — Représentée : sur une enseigne de pélerinage, B. 1879, p. 107 ; sur une miniature du XVe s., M. XLVI, p. 51.

CATHERINE (Sainte) de Sienne. Son buste conservé à Sienne, M. XLIII, p. 2, 3, *fig.* — Estampe du XVIIe siècle la représentant, M. XLIII p. 4, 5, *fig.* — Ses portraits, B. 1882, p. 211 ; M. XLIII, p. 1 à 16. — Terre cuite la représentant, M. XLIII, p. 9, *fig.*

CAUBERT (Collines de), près d'Abbeville. Epée en bronze et vase trouvés au lieu dit le Camp de César, B. 1877, p. 106, 107.

CAUBIAC (Haute-Garonne). Trésor de vaisselle d'argent, B. 1886, p. 257, 258.

CAUCASE. Bijoux ornés de verroteries cloisonnées, trouvés au nord du Caucase, B. 1887, p. 78. — Haches en bronze provenant du Caucase, B. 1883, p. 157.

CAUCHEMARE. Etymologie de ce mot, M. IV, p. 295 à 305.

CAUCHEMÉ (V.). Planches dessinées et gravées par lui, B. 1873, *pl. II* ; B. 1874, *pl. A* et *B* ; M. XXXV, *pl. V* à *VIII*.

CAUCONES, rameau de la race pélasgique, M. XXII, p. 344.

CAUDEBEC (Loire-Inférieure). Statuettes de Vénus en terre cuite, B. 1887, p. 197.

CAUDEBEC-EN-CAUX (Seine-Inférieure). Eglise Notre-Dame : sceau tiré de ses archives, B. 1878, p. 220, *fig.* ; vitraux avec prétendu portrait d'Agnès Sorel, B. 1859, p. 149, 150.

CAUDEBEC-LES-ELBEUF (Seine-Inférieure). Antiquités et monnaies romaines (Trouvaille d'), B. 1887, p. 204, 205.

CAUDOS (Gironde). Bracelet d'or, B. 1863, p. 122.

Caudron (Julien). Ouvrage offert, B. 1878, p. 141.

Caudrot (Gironde). Sur l'emplacement de *Cassinogilum*, B. 1862, p. 122 à 126. — Branche d'un trépied trouvé à Caudrot, B. 1862, p. 135.

Caulagium, mauvaise lecture de Du Cange, M. XIX, p. 132 à 141, 148, 149.

Cauley (Edward). Ouvrage offert, B. 1884, p. 60.

Caulnes (Côtes-du-Nord). Substructions gallo-romaines, B. 1864, p. 37.

Caumont (A. de). Correspondant, M. VII, p. CLXXVI; M. VIII, p. 29.

—— Communications diverses, AN. 1851, p. 124; M. VIII, p. 13; M. X, p. VI; M. XV, p. XXXVI. — Lettre, B. 1862, p. 102. — Ouvrages offerts, AN. 1851, p. 124; AN. 1854, p. 109; B. 1857, p. 123, 124; B. 1858, p. 111; B. 1859, p. 203; B. 1861, p. 113; B. 1866, p. 162; B. 1868, p. 147; B. 1870, p. 166; M. IX, p. 404; M. X, p. 483, 486; M. XI, p. 433; M. XII, p. 427; M. XIV, p. 377, 381; M. XVI, p. 515, 517; M. XVII, p. 450, 457; M. XVIII, p. 504 (*al.* 487); M. XX, p. XII.

Caurel (Forêt de). Menhirs, M. XX, p. 153.

Caussade (Tarn-et-Garonne). Statuette de Mercure, B. 1885, p. 189, 190.

Cauvel de Beauvillé (Victor). Candidat, B. 1858, p. 152. — Correspondant, B. 1858, p. 170. — Distinction honorifique, B. 1859, p. 189. — Sa mort, B. 1885, p. 194, 241. — Son éloge, B. 1886, p. 57.

—— Ouvrages offerts, B. 1858, p. 178; B. 1860, p. 170; B. 1863, p. 143; B. 1864, p. 75; B. 1865, p. 188; B. 1867, p. 190; B. 1877, p. 177; B. 1882, p. 151.

Cauvin. Ouvrage offert, M. XI, p. 427.

Cavaillon (Vaucluse). Arc de triomphe romain, M. XV, p. 124 à 126, 151 à 154. — Evêque (Pierre), B. 1889, p. 170. — Plaque d'ivoire antique trouvée aux environs, B. 1885, p. 80 à 83, *fig.*

Cavalier. Bas-relief antique avec inscription grecque, B. 1882, p. 161.

Cavalleria (Jean La), auteur d'un dictionnaire catalan, M. VI, p. 401.

Cavan (Comté de), en Irlande. Forts vitrifiés, B. 1882, p. 279.

Cavea de Roon (la), ou vallée du Scheriat-el-Mandour, M. XLVI, p. 122 à 132, *pl. t.*

Cavedoni (C.). Candidat, AN. 1851, p. 178. — Correspondant étranger, AN. 1851, p. 190.

Caverel (Ph. de). Ouvrage offert, B. 1861, p. 57.

Cavernes préhistoriques. A Saint-Innocent, B. 1867, p. 86 à 88. — En Suisse, B. 1872, p. 55, 56. — A Thaynges, B. 1874, p. 45, 46, 55, 56. — Dans le Vivarais, M. XVII, p. V à XII. — *Cf.* Grottes.

Cavino (Médaillon de), B. 1886, p. 68.

Cavron (Pas-de-Calais). Cluche provenant de Cavron, B. 1884, p. 140, 141.

Cayla (Le baron de), correspondant. Sa mort, M. VIII, p. 27.

Caylus (Le comte de). Lettres inédites de lui, M. II, p. 42.

Caytol (De). Communication, M. X, p. II. — Ouvrages

offerts, M. X, p. 486; M. XII, p. 430; M. XIV, p. 384.

Cazalis de Fondouce ((P.). Candidat, B. 1878, p. 142. — Correspondant, B. 1878, p. 151. — Ouvrages offerts, B. 1878, p. 141; B. 1879, p. 248; B. 1881, p. 236; B. 1883, p. 251.

Cazaril-Laspènes (Haute-Garonne). Inscription latine, B. 1889, p. 203. — Inscription latine chrétienne, B. 1879, p. 53, 54; B. 1880, p. 162.

Cazaux. Communication, M. VI, p. 501.

Cazères (Haute-Garonne). Monnaies romaines (Trouvaille de), B. 1885, p. 272. — Monument dédié au dieu *Heliougmoni*, AC. I, p. 387.

Cazes. Communication, M. VII, p. CLXXI.

Cazlona (Espagne). — Voy. Castulo.

Cécile (Sainte). Sa fête, son iconographie, AC. IV, p. 58.

Cecina (La), rivière d'Italie. Fouilles à l'embouchure, B. 1862, p. 35, 36.

Cedmon, moine. Son cantique en anglo-saxon, AC. I, p. 238.

Ceinture virginale, AC. IV, p. 331.

Ceintures gauloises, en bronze et en fer, B. 1876, p. 45; en or, B. 1881, p. 250. — Cf. Boucles, Ceinturon, Plaques.

Ceinturiers (Corporation des) à Cologne. Son sceau, B. 1876, p. 69.

Ceinturon (Crochet de) avec animaux fantastiques, B. 1887, p. 196. *fig.*

Ceinturons. — Voy. Boucles, Ceintures, Plaques.

Celano (Comté de), dot d'une fille de Ferdinand d'Aragon, M. XLIII, p. 28,

Celle-Bruère (La) (Cher). Bas-reliefs de l'église, B. 1872, p. 143, 144.

Cellerier (J. E.). Ouvrage offert, B. 1867, p. 193.

Celle-sous-Chantemerle (La) (Marne). Carreaux vernissés en terre cuite, B. 1889, p. 152.

Celles-sur-Belle (Deux-Sèvres). Identifié à tort avec *Sellense castrum*, M. XXXVII, p. 141, 142.

Cellettes (Charente). Pierre inclinée dite Maison des Fées, M. VII, p. 36, 37.

Cellini (Benvenuto). Sceau fait par lui pour le cardinal de Ferrare, M. XLII, p. 153 à 168, *pl.* VIII. — Statues du château d'Anet, AC. V, p. 508, 509.

Celsa (Espagne). Ses monnaies, AC. II, p. 346, *pl.*

Celta, ethnique, dérivé de la racine celtique *Kel*, B. 1882, p. 263, 264.

Celte. Sens de ce mot, B. 1887, p. 96 à 104, 109.

Celtes. Différents des Gaulois, B. 1874, p. 54, 55. — Leur établissement sur les côtes de la Méditerranée, B. 1876, p. 112, 113. — Leur histoire, AC. I, p. 7, 23 à 25. — Inhumation et incinération chez les Celtes, B. 1886, p. 180 à 182. — Leur langue, AC. I, p. 16 à 18, — Leur luxe, AC. I, p. 10. — Leur origine, AC. IV, p. 318. — Leur position géographique à l'époque de la conquête de la Gaule, M. XV, p. XIV. — Leur territoire, AC. IV, p. 317, 318, 320, 321. — Cf. Gaulois.

Celtibères. — Voy. Emporiæ.

Celtibérien (Alphabet), AC. II, p. 255 à 293, 307 à 356, 359 à 361, *pl. I*; AC. III, p. 85 à 117, 291 à 304, 412 à 428; AC. IV, p. 485 à 497, 503, 504, *pl. V*; M. V, p. 79 à 81.

Celtibérienne (Langue), M. VI, p. 299.

Celtibériennes (Monnaies), AC. II, p. 308, 309, 313, 314, 357 à 361; AC. III, p. 85 à 117, 303, 304, 413 à 417; M. V, p. 61 à 81, *pl. II* et *III*.

Celtique (Art). Son influence sur l'art mérovingien, B. 1873, p. 100.

Celtique (Bibliographie). — Voy. Bibliographie, Bibliothèque celtique.

Celtique (Langue), AC. III, p. 145 à 148; AC. IV, p. 467 à 469; AC. V, p. 289 à 298. — Ses analogies avec le grec, AC. IV, p. 434 à 439. — Verbe celtique (Essai de restitution de deux temps du), M. XXX, p. 67 à 81. — Cf. Gauloise (Langue).

—— Langues néo-celtiques, AC. IV, p. 318 à 321, 325, 326. — Permutations de la consonne initiale, M. XXXVI, p. 269 à 273. — Cf. Breton.

Celtiques (Monuments). Aux environs d'Inverness, M. XXXIII, p. 1 à 70, *pl. I* à *IX*, *pl. II bis* et *IX bis*. — Cf. Mégalithiques (Monuments).

Cenabum. Inscription latine mentionnant cette ville, B. 1865, p. 82, 89, 115, 116. — Cf. Genabum.

Cendros (Llorens), auteur d'une grammaire catalane, M. VI, p. 382.

Cène (La) de Notre-Seigneur. Ses représentations, M. XXI, p. 182 à 185, *pl. III*, *fig. 17*. — Cène (La) de Léonard de Vinci; copie dans l'église de Ponte-Capriaca, B. 1872, p. 64. — Pain de la Cène, relique à Soissons, M. XXXVI, p. 190.

Cenicenses, peuple de la Gaule, M. XIII, p. 210 à 216.

Cenicens, dieu topique gaulois, M. XIII, p. 212 à 214.

Cénomans, peuple de la Gaule, M. III, p. 63; M. IV, p. 250 à 255. — Cf. Aulerci.

Cénotaphes Leur usage ancien, AC. I, p. 285 à 288.

Censure des livres au XVIe siècle, M. XVI, p. 437 à 442, 449, 450, 454, 455.

Centaures, M. XXII, p. 346, 347. — Origines de la légende des Centaures, M. XLVIII, p. 57 à 60.

—— Monuments figurés. Centaure enlevant une femme, bronze, B. 1882, p. 220. — Tête de centaure des métopes du Parthénon, B. 1882, p. 300, 308.

Centenarium, signifiant tuyau de plomb, B. 1886, p. 86, 87.

Ceps, instrument de torture, B. 1861, p. 42, 43.

Ceramella, instrument de musique, M. XVII, p. 73.

Céramique. Antique. — Voy. Poteries antiques.

—— Gauloise, B. 1884, p. 89, 90. — Cf. Poteries gauloises.

—— Italienne. Classement chronologique, B. 1887, p. 88. — Cf. Pesaro, Poteries italiennes.

Cerbère. — Voy. Hercule.

Cercle double et centré, motif de décoration symbolique, M. XLIII, p. 64.

Cercueils. Creusé dans une colonne cannelée, B. 1869, p. 152. — Creusés dans des troncs de chêne, AN. 1849, p. 158 à 161.

—— Mérovingiens, B. 1869, p. 111; B. 1870, p. 81 à 84, 123; B. 1872, p. 39; B. 1875, p. 143, 144; B. 1880, p. 156; B. 1882, p. 235.

—— En plomb, B. 1859, p. 148, 149; B. 1874, p. 135; M. XIV, p. XX à XXIII, 98 à 102, *pl. IV*; M. XVI, p. 108 à 110, *fig.*; M. XVIII, p. XXIV, XXV, 326.

—— En pierre, B. 1857, p. 101. — Cf. Chassenon, Elincourt, Fel, Fougi, Ille-et-Vilaine, Montestrier, Montjavoux, Sarcophages, Scarpone, Sépultures, Tombeaux, Tombes, Toul.

Cerebelliaca, localité de l'Itinéraire de Bordeaux à Jérusalem. Son emplacement, M. VII, p. 156 à 160. — Identifié avec Montaison, M. VII, p. XXI.

Cerdes, près d'Albi. Plaque d'argent doré décorée de grenats, et tiers de sou des *Ruteni* trouvés à Cerdes, B. 1859, p. 58, 59.

Cérès, déesse, AC. II, p. 15. — Fêtes en son honneur, AC. II, p. 2. — Mains de bronze consacrées à Cérès, B. 1860, p. 38. — Temple à Lutèce, AC. I, p. 260.

Cérès (L'abbé). Candidat, B. 1872, p. 118. — Correspondant, B. 1872, p. 126. — Lettre de remerciement, B. 1872, p. 135. — Sa mort, B. 1887, p. 138. — Son éloge, B. 1888, p. 89, 90.

—— Ouvrages offerts, B. 1874, p. 137; B. 1875, p. 107.

—— Antiquités diverses trouvées dans les fouilles du Puech de Buzeins, B. 1877, p. 72 à 74. — Bains romains et cimetière découverts à Rodez, B. 1876, p. 193, 194. — Fouilles aux environs de Rodez, B. 1875, p. 44. — Objet en plomb, B. 1877, p. 182, 183. — Phalère en bronze trouvée à Rodez, B. 1880, p. 90, 189. — Poteries romaines avec graffites trouvées à la Gros-Fesenque, commune de Milhau, B. 1884, p. 83 à 85, *fig.* — Tumulus fouillés dans le département de l'Aveyron, B. 1873, p. 103 à 105.

Ceresara (Italie). Bronzes antiques, B. 1885, p. 139.

Ceretolo (Italie), près de Bologne. Sépulture antique, B. 1879, p. 198 à 200.

Cerf ailé, sur un émail du XVIe siècle, AN. 1854, p. 118, 119.

Cerf (Bois de), travaillés, B. 1870, p. 143.

Cerialis. Son discours aux peuples de Trèves et de Langres, AC. I, p. 331.

Cérilly (La Motte de) (Côte-d'Or), M. IX, p. LXXXIII.

Cerisolles (Forêt de). Monnaies romaines (Trouvaille de), M. XVII, p. XXII à XXV.

Cérisy (Abbaye de) (Calvados). Son histoire, B. 1887, p. 303, 304.

Cernay-les-Reims (Marne). Statuette de Jupiter Sérapis, B. 1886, p. 173. — Torques ornés de têtes humaines, M. XLVI, p. 115 à 119, *fig.*

Cernunnos, dieu gaulois, B. 1880, p. 277 à 282. — Assimilé à Bacchus, M. I, p. 126 à 129. — Figuré sur un autel trouvé à Notre-Dame de Paris, AC. I, p. 166 à 171; AC. IV, p. 6, 7.

Cerquand (J. F.). Ouvrages offerts, B. 1884, p. 217, 228.

Cerrucium (*Castrum*). Donné à l'abbaye de Bonneval, B. 1867, p. 122, 123.

Ceruti (Antonius). Ouvrage offert, B. 1879, p. 256.

Cerviniers (Métier des), B. 1867, p. 78 à 80.

Cervione (Corse). Eglise Sainte-Christine, B. 1887, p. 152, 222 à 224.

Césaire (Saint). Boucle en ivoire dite de saint Césaire, B. 1877, p. 182, 198, 199.

César (Jules), AC. I, p. 322, 324, 329. — A-t-il brûlé la bibliothèque d'Alexandrie, M. IV, p. 307, 308. — Ses expéditions : en Armorique, AC. I, p. 251, 252; contre les Vénètes, M. II, p. 325 à 357. — Son ingénieur, B. 1888, p. 102, 103. — Son rôle dans l'organisation des cités de la Gaule, M. XXIX, p. 150, 151. — Cf. Gaules (Guerre des), Labienus.

—— Camps de César. — Voy. Camps romains.

—— Commentaires. Assemblées des druides, B. 1882, p. 172. — Position d'*Amagetobria*, AC. IV, p. 173 à 216.

—— Figuré sur un médaillon du XVIe siècle, B. 1869, p. 79.

César de Vendôme. — Voy. Vendôme (César de).

Césarée (Palestine). Ses ruines, B. 1872, p. 116, 117.

—— Gautier Granier I, seigneur; son sceau, M. XLVII, p. 231 à 233, *fig.* — Pierre, archevêque; son sceau, M. XLVII, p. 237, 238, *fig.*

Césaris (Pierre), imprimeur parisien, M. XIII, p. 354, 355.

Césars (Les six premiers). Tableau généalogique, M. X, p 25 à 54.

Cessac (Le comte P. de). Candidat, B. 1868, p. 74. — Correspondant, B. 1868, p. 121. — Sa mort, B. 1889, p. 154.

—— Lectures diverses, B. 1874, p. 100; B. 1886, p. 104. — Observations, B. 1881, p. 163, 187. — Ouvrages offerts, B. 1868, p. 148; B. 1873, p. 131; B. 1874, p. 95; B. 1876, p. 170; B. 1881, p. 152, 170; B. 1882, p. 162; B. 1887, p. 70.

—— Apostolat de saint Martial, B. 1870, p. 139 à 141. — Briques du XVIe siècle avec inscriptions latines trouvées à Palaiseix et destinées au château de Mazeau, B. 1883, p. 240. — Carreaux émaillés de l'abbaye de Bonlieu, B. 1880, p. 210 à 214. — Cygne en bronze trouvé près de La Chapelle-Taillefert, B. 1881, p. 205, 206. — Dalle tumulaire de Chambon-sur-Voueize, B. 1869, p. 92 à 95, *fig.* — Epitaphe de Hugues XIII, comte de la Marche, attribuée à tort à Hugues IX ou à Hugues X, M. XLVIII, p. 146 à 152. — Evrard de Pinques, peintre enlumineur de Jacques d'Armagnac, B. 1885, p. 311, 312. — Inscription de Bonlieu; lecture rectifiée, B. 1877, p. 190 à 192. — Milliaire du Moutier d'Ahun, B. 1872, p. 69. — Monuments mérovingiens trouvés au Puy-de-Gaudy, B. 1874, p. 111 à 116, *fig.* — Murs vitrifiés de l'*oppidum* du Puy-de-Gaudy, B. 1877, p. 83 à 90. — Sceaux du XVIe siècle, B. 1872, p. 49, 50. — Sépultures antiques et objets divers trouvés dans le département de la Creuse, B. 1873, p. 106 à 115, *fig.*

Cessac (Jean de). Candidat, B. 1887, p. 92. — Correspondant, B. 1887, p. 105. — Lettre de remerciement, B. 1887, p. 108. — Ouvrages offerts, B. 1887, p. 70.

Cessey-sur-Tille (Côte-d'Or). Cachet d'oculiste, M. XVIII, p. 169, 170, 210, 222, 223, 237.

Cesson (Côtes-du-Nord). Tour du moyen âge, AC. V, p. 165.

Ceutrones, peuple de la Gaule, mentionné dans une inscription, B. 1879, p. 172.

Cévennes (Forêts des), M. XIX, p. 344.

Cévennes (Montagnes des). Culte de Sylvain, M. XIX, p. 273.

Ceyroux (Forêt de), M. XIX, p. 343.

Ceyssat (Col de) (Puy-de-Dôme). Inscription latine, B. 1889, p. 242. — Stèle antique, B. 1889, p. 242 à 245, *fig.*, 247 à 250, *fig*

Chaalis (Oise). Abbaye : donations des comtes de Dammartin, M. XXXI, p. 255 à 258. — Carreaux vernissés, B. 1866, p. 97, 98. — Objets du moyen âge (Découvertes d'), B. 1866, p. 72, 94 à 98. — Sépultures d'abbés, B. 1866, p. 93.

Chabaille (P.). Membre résidant, devient correspondant, B. 1861, p. 101.

—— Ouvrages offerts, AN. 1851, p. 164; B. 1865, p. 188; M. XIII, p. 484; M. XIV, p. LVIII, LXXXVII.

Chabas (F.), correspondant. Son éloge funèbre, B. 1883, p. 54. — Ses études sur des *ostraca* égyptiens, M. XLIII, p. 76. — Ouvrages offerts, B. 1864, p. 76; B. 1865, p. 189.

Chabert (F. M.). Candidat, B. 1862, p. 99. — Correspondant, B. 1862, p. 120. — Ouvrages offerts, B. 1862, p. 150, 151; B. 1873, p. 175; B. 1878, p. 130.

Chabeuil (Drôme). Identifié à tort avec *Cerebelliaca*, M. VII, p. 157.

Chablis (Yonne). Eglise, M. X, p. 150.

Chabot (Dr). Ouvrage offert, B. 1867, p. 193.

Chabot (Philippe), amiral. Sa statue par Jean Cousin, AC. III, p. 249.

Chabouillet (P. M. Anatole). Candidat, B. 1861, p. 101. — Membre résidant, B. 1861, p. 118. — 2e vice-président, B. 1866, p. 145. — Président, B. 1867, p. 172. — Candidat à l'honorariat, B. 1883, p. 280. — Membre honoraire, B. 1884, p. 53. — Lettre de remercîment, B. 1884, p. 60. — Membre de la commission des fonds, B, 1868, p. 121; B. 1869, p. 150. — Membre de la commission des impressions, B. 1864, p. 142. — Membre de commissions, B. 1861, p. 134; B. 1862, p. 120, 121; B. 1863, p. 145, 150, 169, 192; B. 1864, p. 37, 95, 132, 135, 148; B. 1865, p. 146; B. 1866, p. 48, 72, 78; B. 1869, p. 74; B. 1870, p. 132; B. 1871, p. 27; B. 1872, p. 49, 146; B. 1873, p. 70, 75, 171; B. 1875, p. 44, 124; B. 1876, p. 189, 195; B. 1879, p. 248, 262, 270. — Présentations, B. 1862, p. 33, 65; B. 1863, p. 78; B. 1864, p. 38; B. 1865, p. 90, 93; B. 1866, p. 78; B. 1867, p. 120; B. 1868, p. 66, 72, 87; B. 1869, p. 76, 104; B. 1875, p. 70; B. 1878, p. 78; B. 1885, p. 301; B. 1887, p. 275; B. 1888, p. 281; B. 1889, p. 133.

—— Communications et lectures diverses, B. 1862, p. 39, 44, 45; B. 1865, p. 93, 94; B. 1866, p. 52, 58; B. 1867, p. 50, 59, 75, 81; B. 1872, p. 139, 158; B. 1874, p. 105; B. 1883, p. 100. — Discours de président, B. 1868, p. 45 à 47; B. 1869, p. 59 à 67. — Hommages, B. 1883, p. 68, 69, 232, 233; B. 1887, p. 144, 145. — Observations, B. 1862, p. 36, 41, 44, 121, 128; B. 1863, p. 70, 113; B. 1865, p. 139; B. 1869, p. 102, 104, 116; B. 1872, p. 151,

153; B. 1873, p. 172; B. 1875, p. 83; B. 1880, p. 191. — Ouvrages offerts, B. 1861, p. 92; B. 1869, p. 155; B. 1870, p. 166; B. 1873, p. 155; B. 1881, p. 236; B. 1886, p. 266. — Proposition, B. 1876, p. 82. — Rapports, B. 1865, p. 76; B. 1867, p. 53; B. 1869, p. 82, 119; B. 1880, p. 52.

—— Antiquités diverses rapportées d'Athènes, par M. Daniel, B. 1863, p. 196 à 200. — Bague, B. 1869, p. 77. — Camée représentant un roi sassanide, B. 1868, p. 74. — Diptyque du consul *Rufius Achilius Sividius*, B. 1880, p. 190. — Enseignes de plomb rappelant le souvenir de Jeanne d'Arc, B. 1864, p. 39. — Inscription gauloise d'Autun et inscription latine trouvée dans l'église de Saint-Acheul-les-Amiens, B. 1867, p. 114 à 119. — Intaille antique représentant les divinités des jours de la semaine, B. 1883, p. 310 à 314. — Médaillon du XVIe siècle, B. 1869, p. 79. — Médaillon de Florimond Robertet, B. 1869, p. 109. — Monnaies gauloises : de la collection de Saulcy acquises par la Bibliothèque nationale, B. 1873, p. 39 à 42; statère gaulois trouvé à Craon, B. 1872, p. 127 à 131, *fig.*; B. 1873, p. 142. — Monnaies grecques : didrachme du type de Maronée de Thrace, B. 1872, p. 105; monnaie de Lysimaque avec noms de graveurs, B. 1863, p. 173; monnaies des rois Orsoaltès et Hégétoros, B. 1875, p. 101 à 104, *fig*; statère du roi Acès, M. XXIX, p. 1 à 63, *pl. I* et *fig*; M. XXX, p. 191 à 199. — Monnaies mérovingiennes frappées à Trèves, B. 1863, p. 59 à 67, *fig.* — Monnaies modernes : du duc d'Epernon, B. 1873, p. 75 à 79; B. 1875, p. 46 à 52; du prince d'Orange, interdites par Louis XIV, B. 1873, p. 144 à 148. — Monnaies du moyen âge : denier inédit de Raoul Ier, de Coucy, M. XXVI, p. 97 à 115, *fig.*; ducat inédit de Borso, marquis d'Este, M. XXXIV, p. 274 à 286, *fig.*; monnaie frappée à Moirans par l'abbé Guillaume II, B. 1883, p. 100; monnaies de Charles VII dauphin, B. 1868, p. 66. — Monnaies romaines de Victorin, B. 1872, p. 131, 132, *fig.* — Sceau des régents de la Faculté de Droit à Paris, B. 1868, p. 104. — Statuette représentant le Génie de Bacchus, B. 1862, p. 35.

CHABROL (Le comte de). Ouvrages offerts, M. VII, p. CLIV; M. VIII, p. 20 à 22, 468.

CHACHRYLION, artiste grec. Vases signés par lui, B. 1878, p. 47 à 50, *fig.*

CHADENAC (Charente-Inférieure). Borne milliaire, B. 1880, p. 243.

CHADOZ (Ain). Inscription latine, B. 1862, p. 100, 101.

CHAGNON (Loire). Inscription latine, B. 1887, p. 154 à 156.

CHAHABIED, divinité arménienne, M. II, p. 303.

CHAILLÉ (Deux-Sèvres). Tilleul ancien, M. XIX, p. 353.

CHAILLEVOIS (Aisne). Motte, M. IV, p. 5.

CHAILLOU (Pierre), secrétaire de la Chambre du roi, M. XLIII, p. 100.

CHAILLUZ (Forêt de), M. XIX, p. 337.

CHAINTREL (Jehan de). — Voy. CHINTREL (Jean).

CHAIRE de l'église Saint-Pierre, à Avignon, M. XIV, p. 235, 236, *pl. VI.*

Chaise-Dieu (La) (Haute-Loire). Figure d'apôtre sculptée au portail de l'église, B. 1887, p. 295.

Chalain d'Uzore (Loire). Antiquités et monnaies romaines, B. 1839, p. 201.

Chalama (Girard), troubadour de Gruyères, M. I, p. 172 à 179.

Chalautre-la-Petite (Seine-et-Marne). Vases gaulois, B. 1868, p. 119, 120.

Chalcopratia (Quartier des), à Constantinople, B. 1888, p. 168 à 170.

Chalcos. Sens de ce mot dans Homère, M. XVII, p. 9 à 16.

Chaldée. Les Francs et les Varègues en Chaldée, B. 1882, p. 199.

Chalemie, instrument de musique, M. XVII, p. 142.

Chaletric (Saint), évêque de Chartres. Son tombeau, M. XVII, p. lxiv à lxxi.

Chalieu (L'abbé). Ouvrage offert, M. VIII, p. 465.

Chalinargues (Cantal). Patois, M. VI, p. 94, 99 à 116.

Challamel (Jules). Ouvrage offert, B. 1888, p. 269, 270.

Challe (A.). Ouvrages offerts, B. 1861, p. 57; B. 1865, p. 189; B. 1878, p. 141; M. XIV, p. 382.

Chalmel (Jean Louis), correspondant. Sa mort, M. IX, p. lxxvi. — Ouvrage offert, M. IX, p. 398.

Chalmers. Son livre *The ancient sculptured monuments of the county of Angus*, AN. 1852, p. 74 à 76.

Chalon (Renier). Candidat, AN. 1852, p. 116. — Correspondant étranger, AN. 1852, p. 121. — Lettre de remerciement, AN. 1852, p. 129. — Sa mort, B. 1889, p. 115.

—— Ouvrages offerts, AN. 1851, p. 166, 167, 188; AN. 1852, p. 116, 128, 129; AN. 1853, p. 75, 80, 137; AN. 1854, p. 91, 92, 109, 117, 150, 169; AN. 1855, p. 104, 122, 133, 136; B. 1857, p. 159, 174; B. 1858, p. 111, 178; B. 1859, p. 91, 138; B. 1861, p. 143; B. 1862, p. 151; B. 1864, p. 76; B. 1865, p. 189, 190; B. 1867, p. 193; B. 1868, p. 148; B. 1874, p. 137; B. 1876, p. 173; M. XIII, p. 486; M. XIV, p. xlii, 381; M. XVI, p. 511.

—— Antiquités découvertes lors des travaux du chemin de fer du Flénu, M. XIV, p. xxiii à xxv.

Chalon-Arlay (Jean de), B. 1882, p. 345.

Chalon-sur-Saône (Saône-et-Loire). Antiquités trouvées dans le gué de la Saône, B. 1881, p. 133, 134. — Monnaie mérovingienne frappée à Chalon, B. 1863, p. 192.

Chalons-sur-Marne (Marne). Cathédrale : reconstruction du chœur, B. 1886, p. 251. — Chandelier gallo-romain trouvé aux environs, B. 1877, p. 98, *fig.* — Fer à cheval antique, B. 1866, p. 57, 58. — Monnaies gauloises trouvées aux environs, B. 1881, p. 173. — Monnaies gauloises et romaines dans un vase, M. XIV, p. lxxx à lxxxiii. — Reliques rapportées de Constantinople, M. XXXVI, p. 190, 191.

Chalumeau de Verneuil, correspondant. Ouvrage offert, M. IX, p. 397.

Chamard (R. P. dom François). Communication sur une borne milliaire dans l'église du Moutier d'Ahun, B. 1871, p. 27; B. 1872, p. 69. — Ouvrage offert, B. 1884, p. 238.

CHAMBERET (Corrèze). Châsse, B. 1887, p. 270.

CHAMBÉRY (Savoie). Musée : épées de bronze, M. XLIII, p. 61.

CHAMBEUGLE (Commanderie de) (Yonne). Matrice de sceau (Découverte d'une), B. 1878, p. 203, 204.

CHAMBIGES (Martin). — Voy. CAMBICHE.

CHAMBLANC (Côte-d'Or). Monnaies romaines (Trouvaille de), M. I, p. 283.

CHAMBLANDES (Canton de Vaud). Sépulture, B. 1882, p. 166, 167.

CHAMBLY (Pierre de). Inventaire de ses joyaux, B. 1861, p. 67 à 70.

CHAMBOIS (Orne). Antiquités trouvées aux environs, B. 1864, p. 131. — Cf. MOISSY.

CHAMBON-SUR-VOUEZE (Creuse). Dalle tumulaire du XIIIe siècle, B. 1869, p. 92 à 95, *fig.*

CHAMBORD (Château de). Son architecte, M. XIV, p. XXXIV, XXXV.

CHAMBORD (Forêt de), M. XIX, p. 350.

CHAMBRE ARDENTE, sous Henri II, M. XVI, p. 386 à 389.

Chambrun de Rosemont (A.), correspondant. Candidat, B. 1876, p. 133. — Lettre de reciement, B. 1876, p. 159.

—— Ouvrages offerts, B. 1876, p. 133; B. 1886, p. 81.

—— Théâtre romain découvert à Vintimille, B. 1878, p 143.

HAMERY (Marne). Objets en bronze (Trouvaille d'), B. 1889, p. 201

CHAMIERS (Dordogne), près de Périgueux. Thermes romains, B. 1887, p. 60, 61. — Cf. PÉRIGUEUX.

CHAMIREY (Saône-et-Loire), commune de Touches. Bas-relief représentant Epona, B. 1865, p. 148, 149.

CHAMONT (Saint), évêque de Lyon. Sa sépulture, B. 1876, p. 145, 146, 155 à 158.

CHAMPAGNE (Comtes de). Leurs armoiries, B. 1878, p. 82 à 84, *fig.*; M. XXXIV, p. 382 à 402, *pl.* IX.

CHAMPAGNEY (Canton de) (Haute-Saône). Patois; traduction de la parabole de l'Enfant prodigue, M. VI, p. 477.

CHAMPAUBERT (Marne). Carreaux émaillés, M. XLVI, p. 207 à 211, *fig.*

CHAMPBEAUDOIN (Loiret). Dolmen dit *la Pierre Clouée*, B. 1858, p. 119, 120.

CHAMPDENIERS (Deux-Sèvres). Fête de la Bachelerie, M. IV, p. 121, 122.

CHAMPÉ (Meurthe). Dans le comté de Scarpone, M. X, p. 68, 69.

CHAMPEAUX (Seine-et-Marne). Eglise, M. XI, p. 268 à 275; M. XV, p. 360 à 363; épitaphe latine du XIIIe siècle, M. XV, p. 362; vitraux, M. XV, p. 363.

CHAMPGÉ (Eure-et-Loir), commune de Maintenon. Monuments mégalithiques, M. I, p. 319 à 325.

CHAMPIGNY (Aube). Colliers mérovingiens, B. 1883, p. 278.

CHAMPIGNY-LE-SEC (Vienne). Monuments mégalithiques, AC. II, p. 195.

CHAMPIGNY-SUR-MARNE (Seine). Hache en pierre, B. 1882, p. 199.

CHAMPIONNIÈRE. Sa théorie sur l'origine de la justice privée, M. XLVII. p. 159 à 163.

CHAMP-LE-DUC (Vosges). Palais carolingien, M. XIX, p. 302.

Champlieu (Oise). Antiquités, AN. 1851, p. 137 à 139, 145. — Théâtre romain, B. 1858, p. 49; B. 1859, p. 152.

Champlitte (Canton de) (Haute-Saône). Patois : traduction de la parabole de l'Enfant prodigue, M. VI, p. 480.

Champollion. Ouvrages offerts, AC. IV, p. 347; M. VII, p. CXXXV; M. VIII, p. 467, 474.

Champollion-Figeac (Jean Jacques), correspondant. Communication, M. III, p. 63. — Ouvrages offerts, B. 1869, p. 155; M. V, p. LV, LXXXVI; M. VII, p. CXLIV; M. XV, p. 494; M. XVI, p. 517, 518; M. XVII, p. 458.

Chanac (Lozère). Dolmen, M. VIII, p. 232. — Inscription latine métrique, B. 1883, p. 236, 237. — *Tumuli*, B. 1886, p. 147 à 149.

Chanas (Isère). Borne milliaire, M. IX, p. V.

Chandeleur (La), fête, AC. II, p. 163 à 165; dans le Jura, AC. IV, p. 384, 385.

Chandelier à sept branches figuré : sur une lampe, B. 1881, p. 225, 226; sur divers monuments, B. 1881, p. 228, 229.

Chandeliers. Gallo-romains, B. 1877, p. 98, 99. — Du moyen âge : aux armes de la famille de Beaufort, M. XV, p. XLIX; en bronze, B. 1873, p. 112, 113; de Félix V, au trésor de Saint-Maurice, M. XXXII, p. 127 à 130; en fer ciselé, du château d'Ecouen, M. XL, p. 146 à 159, *fig.*

Chandelle (Confrérie de la sainte), à Arras. Son registre, B. 1859, p. 156 à 158.

Chandos (Jean). Lieu où il périt, M. XV, p. XLV, XLVI.

Chêne (Domaine de) (Basses-Alpes), commune de Vaumeihl. Inscription latine votive à Mars, B. 1884, p. 206, 207.

Change (Lettre de) dans l'antiquité, M. XXXIII, p. 162; chez les Grecs, B. 1860, p. 93 à 97.

Changé (Eure-et-Loir). Monuments mégalithiques, M. II, p. 157 à 161, *pl. II, fig. 1 à 3.*

Chanlaire (Pierre Grégoire), membre de l'Académie celtique. Description topographique et statistique de la France, AC. IV, p. 338.

Chanlay (Jean de), évêque du Mans. Son tombeau à Preuilly, M. XXIII, p. 374 à 376, 381 à 386, *fig.*

Chansons. Chanson hollandaise sur le meurtre du maréchal d'Ancre, M. XXXVI, p. 259 à 268, *pl. III.* — Chanson sur une *Landfriede*, M. XXXIX, p. 62 à 72.

—— Populaires. Du département de l'Ain, AC. V, p. 22 à 24. — De la Bresse, M. VI, p. 144 à 149. — Du Bugey, M. II, p. 446, 447. — Du Poitou; chanson de la mariée, M. VIII, p. 461 à 464, *pl. XVI* et *XVII.* — De la Vendée, AC. III, p. 370 à 383, *pl. III.*

Chansons de gestes. Influences espagnoles et orientales, M. X, p. 394 à 405.

Chanteau (Creuse). Puits funéraires, B. 1873, p. 112.

Chantelauze (De). Communication d'une bague en cuivre doré, B. 1869, p. 77.

Chantelou (De), collaborateur de Richelieu pour la formation de ses collections, M. XLII, p. 79.

Chantemerle (Marne). Carreaux vernissés du moyen âge,

ception à Paris, M. XXVII, p. 55. — Son sceau, B. 1860, p. 122.

CHARLES IV, dit le Bel, roi de France. Lettre constatant le dépôt de reliques de saint Louis à la Sainte Chapelle, B. 1861, p. 69.

CHARLES V, empereur, dit Charles-Quint. Son invasion en Champagne, M. XXII, p. 200. — Lettres autographes, M. X, p. XI. — Livre d'heures manuscrit à ses armes, B. 1889, p. 163, 164. — Son portrait sur un vitrail de Saint-Etienne-du-Mont, B. 1882, p. 312, 313.

CHARLES V, roi de France. Sa bible historiée, B. 1879, p. 185, 186. — Lettres sur l'expulsion des Navarrais de Normandie, M. XVIII, p. 479, 480. — Louvre (Substruction du), paraissant remonter à son règne, B. 1882, p. 293. — Ses portraits : par Jean de Bruges, B. 1879, p. 185 à 188 ; sur soie, AN. 1853, p. 96, 97. — Sa statue au Musée des Monuments français, AC. I, p. 193. — Son tombeau, au même musée, AC. IV, p. 20.

CHARLES VI, roi de France. Cour d'amour, AC. IV, p. 332. — Privilèges pour Troyes, M. XVIII, p. 484. — Sa statue au Musée des Monuments français, AC. I, p. 193.

CHARLES VII, roi de France. Lettres nommant Henri Cœur à la charge de Trésorier de la Sainte-Chapelle de Bourges (1446), M. XX, p. 215. — Monnaies de Charles VII : comme Dauphin, B. 1868, p. 66 ; frappées à Tournai, M. XXXVII, p. 104 à 139. — Son passage à Limoges en 1438, M. XI, p. 357 à 373. — Son portrait au Louvre, B. 1862, p. 66 à 72. — Protecteur des Arts, AC. III, p. 260. — Sa statue au Musée des Monuments français, AC. I, p. 193. — Cf. JEANNE D'ARC, PHILIPPE-LE-BON.

CHARLES VIII, roi de France. Son mariage : avec Marguerite d'Autriche, M. XI, p. 276 à 281 ; représenté sur une tapisserie, M. III, p. 78. — Monnaies dites Grands blancs, M. XV, p. LIV. — Ordonnance prescrivant d'écrire les dépositions des témoins en français, M. VI, p. 275. — Son portrait, B. 1889, p. 280. — Cf. ETATS-GÉNÉRAUX de Tours.

CHARLES IX, roi de France. Son buste au Musée du Louvre, B. 1882, p. 226 à 230. — Lettre au duc d'Anjou, M. XII, p. 322, 323, 325 à 327, *pl. VII*. — Cf. FRANCE (Renée de), ROUSSILLON (Edit de).

CHARLES X, roi de France. Son ordonnance approuvant le règlement de la Société des Antiquaires, AN. 1848, p. 15, 16.

Charles (L'abbé Robert). Candidat, B. 1878, p. 123. — Correspondant, B. 1878, p. 162. — Son éloge funèbre, B. 1888, p. 88, 89. — Ouvrages offerts, B. 1878, p. 122, 127, 223.

CHARLES (Saint). Inscription relative à ce saint, B. 1875, p. 112.

CHARLES-MARTEL. Sa statue au Musée des Monuments français, AC. I, p. 192.

CHARLES LE MAUVAIS, roi de Navarre. Possesseur du château d'Anet, AC. V, p. 500.

CHARLES LE TÉMÉRAIRE, duc de Bourgogne. Objets lui ayant appartenu, M. XV, p. LXX. — Sa tapisserie à Nancy, M. XVI, p. 304, 305.

Charlet. Ouvrage offert, B. 1860, p. 108.

Charleville (Ardennes). Autel romain avec inscription votive à Mercure, B. 1885, p. 125 à 127, 131. — Mont Olympe : antiquités, monnaies romaines et du XVIIe siècle, ruines, M. VII, p. XLIII, XLIV. — Musée : boucle de ceinturon, B. 1887, p. 145 à 148, *fig.*, p. 334.

Charlier (C. V. L.). Ouvrage offert, B. 1889, p. 95.

Charlot, fils de Charlemagne. Armoiries à lui attribuées au XIIIe siècle, M. XLII, p. 193.

Charlus (Château de) (Cantal). Monnaies et objets divers du moyen âge (Trouvaille de), M. XV, p. XLIX.

Charma (A.). Ouvrages offerts, AN. 1849, p. 143; AN. 1854, p. 95; B. 1866, p. 162; B. 1868, p. 148.

Charmasse (Anatole de), correspondant. Candidat, B. 1865, p. 146.

—— Lettre, B. 1874, p. 71. — Ouvrages offerts, B. 1865, p. 191; B. 1866, p. 57, 162; B. 1878, p. 67, 122; B. 1879, p. 250; B. 1880, p. 103; B. 1881, p. 152, 236; B. 1882, p. 194, 266, 292; B. 1883, p. 241; B. 1884, p. 274; B. 1885, p. 169, 276; B. 1887, p. 229; B. 1888, p. 166, 285.

—— Vase en pierre, trouvé dans une ferme voisine du château de Toulonjon, B. 1868, p. 84, 85, *fig.*

Charmel (Château du) (Aisne), M. VIII, p. 5.

Charmes (X.). Ouvrage offert, B. 1886, p. 267.

Charnay (Côte-d'Or). Boucle en verre, B. 1878, p. 194.

Charnie (Forêt de la), M. XIX, p. 326.

Charpaigne (Meurthe). Bas-relief représentant Mercure, M. II, p. 37. — Eglise avec statues antiques, M. II, p. 36. — Cf. Dieulouart, Scarpone.

Charras (Charente-Inférieure). Dolmens, M. IV, p. 480 à 484.

Charroux (Vienne). Tiers de sol mérovingien frappé à Charroux, B. 1863, p. 69.

Chars. Antiques, B. 1881, p. 295; B. 1889, p. 101.

—— Etrusque, trouvé en Suisse, B. 1879, p. 133.

—— De guerre gaulois, B. 1858, p. 103, 118; B. 1876, p. 112; B. 1877, p. 46 à 48; B. 1882, p. 234; B. 1884, p. 107, 108, 147 à 149; B. 1888, p. 192; M. XLVI, p. 99 à 111, *fig.* — Trouvés : à Apremont, B. 1879, p. 270; à la Gorge-Meillet, B. 1879, p. 193; à Vilsingen, B. 1875, p. 129.

Chartes. De l'évêque Agius, en 854, M. XXIX, p. 316 à 325, *pl. IX.* — En français, de 1272, B. 1876, p. 113, 114. — Piémontaises, M. XIV, p. 340 à 368.

Chartier (Alain). Son épitaphe à Avignon, B. 1862, p. 118.

Chartier (Jean), historiographe de France, B. 1857, p. 145.

Chartrain (Pays). Assemblées des Gaulois, AC. I, p. 330. — Druides (Séjour des), M. I, p. 28 à 37. — Monuments : mégalithiques, M. II, p. 154 à 182, *pl. I* à *III*; du moyen âge, M. IV, p. 179 à 225. — Usages populaires, AC. IV, p. 242 à 264; M. I, p. 229 à 245; fête et danse de mai, M. XI, p. XIII à XVI; joute aux

coqs, M. IX, p. 194 à 198. — Cf. Eure-et-Loir.

Chartres (Eure-et-Loir). Antiquités romaines près la porte Saint-Michel, M. I, p. 36. — Aqueducs romains, M. I, p. 35 36; M. V, p. 374 à 378. — Bibliothèque : manuscrit dit *Vetus Aganus*, M. V, p. 375; manuscrit des Miracles de Notre-Dame, M. V, p. 375; mystère de saint Martin, imprimé à Paris, M. XV, p. LIII; M. XVII, p. LXIV; verre de Charlemagne, M. IX, p. 129 à 133. — Comtes. Voy. Étienne, Ledgarde, Mathilde — Diplôme de Henri Ier pour l'église, M. XIV, p. XLVI à XLVIII. — Eglises. Cathédrale, M. IV, p. 190 à 230; grotte de la Vierge, M. I, p. 312, 313; labyrinthe, M. I, p. 36, 37; reliques rapportées de Constantinople, M. XXXVI, p. 200 à 203; sculptures, M. IX, p. LXXXVII; M. XVI, p. 195; statues, M. XVI, p. 197, 198; tombeau de l'évêque Chalétric, M. XVII, p. LXIV à LXXI; vœu pour la conservation de la cathédrale, M. III, p. 119; zodiaques du grand portail, M. VII, p. XCIX. — Eglise Saint-Hilaire, B. 1882, p. 313; vitrail, M. XXXIX, p. 82. — Eglise Saint-Père : bas-relief représentant les Actes des Apôtres, B. 1876, p. 198; bibliothèque de l'abbaye, M. V, p. 375; cartulaires de l'abbaye, M. V, p. 375; M. IX, p. 140 à 177; M. XIII, p. 438 à 459; émaux, B. 1870, p. 158, 159; M. XVII, p. LXXIII; inscriptions funéraires, M. IX, p. 389 à 393. — Enceinte et portes, M. IV, p 188, 189. — Fête du papi-fol, AC. IV, p. 421, 422. — Evêques. Voy. Chaletric, Fulbert, Gautier. — Musée : armure de Philippe le Bel, M. XX, p. XVIII; dalle tumulaire de Thibaud II, M. XVII, p. XXXIV, XXXV; mosaïque romaine, M. XVIII, p. XXIV. — Monnaies : denier mérovingien frappé à Chartres, AN. 1853, p. 155, 156; monnaie du roi Eudes frappée à Chartres, M. XII, p. 212, *pl. V, fig. 19*; monnaies de Charles VIII et de Louis XI (trouvaille de), M. XV, p. LIV; monnaies romaines trouvées aux environs, M. IX, p. XLV, XLVI. — Requête de Lubin Jouanné, exécuteur des hautes œuvres, M. VIII, p. 437 à 439. — Sentence du maire de Loens contre un homme et une chienne, M. VIII, p. 436, 437. — Vierge noire, AC. IV, p. 454. — Cf. Grand-Beaulieu (Maladrerie du).

Chartres (Guillaume, vidame de). Ses poésies, M. XII, p. 310, 311.

Chartreuse (Couvent de la Grande). Vases en forme de canthare encore usités, B. 1887, p. 283, 284.

Chartreuses. — Voy. Lugny, Portes.

Charvet (Vase d'argent appartenant à M.), M. XXX, p. 181 à 190, *pl. IV*.

Chassagne-en-Bresse (Abbaye de). Son histoire, B. 1889, p. 263, 264.

Chassaing (Aug.). Candidat, B. 1871, p. 20. — Correspondant, B. 1872, p. 75.

—— Ouvrages offerts, B. 1874, p. 86; B. 1885, p. 139, 145; B. 1887, p. 144; B. 1888, p. 263.

—— Inscriptions chrétiennes trouvées : à Lezoux, B. 1872, p. 73, 74; à Vichy, B. 1879, p. 254. — Portulan du XVe siècle, B. 1875, p. 116, 117. — Vase votif en argent avec inscription latine, trouvé près de Crevant, B. 1872, p. 75.

CHASSANÉE. Son Traité sur l'excommunication des insectes, M. VIII, p. 404 à 419.

CHASSE. Chasse des ramiers, dans les Pyrénées, M. III, p. 297. — Chasses royales au moyen âge, M. XIX, p. 296. — Haies de chasses, B. 1857, p. 50.

—— Représentée. Sur des plaques d'argent antiques, B. 1880, p. 171, 172, *fig.* — Sur un sarcophage, B. 1870, p. 131. — Sur des verres antiques, B. 1882, p. 216.

CHÂSSES. Du XIIe siècle, B. 1886, p. 230. — Emaillées, B. 1887, p. 270. — Cf. CUNAULT, GENEVIÈVE (Sainte), GERMAIN (Saint), RELIQUAIRES, SAINT-MAURICE-EN-VALAIS, TRÉSORS.

CHASSENEUIL. — Voy. CASSINOGILUS.

CHASSENON (Charente). Ancien *Cassinomagus*; ses antiquités romaines, M. XXI, p. 440 à 454.

CHASTANAT (Cantal). Tombelles, M. VIII, p. 159.

CHASTELIER (Camp du), à Carolles (Manche), M. VII, p. 190 à 192, *pl. VI.*

CHASTELLUX (De). Fouilles exécutées par lui près d'Avallon, M. XV, p. XXX.

CHASTETÉ (Le triomphe de la), peinture du XVIe siècle au château du Lude, B. 1884, p. 180, 182.

CHASTIGNIER (Pierre), auteur d'une histoire manuscrite de Sully-sur-Loire, M. VIII, p. 388.

CHASTILLON (Jean de), sénéchal de Lamothe, B. 1882, p. 256, 257.

CHAT, figuré sur un vase grec, B. 1877, p. 145.

CHATAIGNERAIES en Velay, Auvergne et Limousin, M. XIX, p. 342, 343.

CHATEAUBLEAU (Seine-et-Marne). Antiquités gauloises, romaines et mérovingiennes, B. 1862, p. 80 à 83. — Antiquités romaines et inscriptions latines, B. 1858, p. 156 à 164, *fig.* — Tuile romaine avec inscription latine cursive, B. 1857, p. 166.

CHATEAU D'AMOUR (Siège du), jeu suisse, M. I, p. 173, 184 à 187.

CHATEAUDUN (Eure-et-Loir). Eglise de la Madeleine : relique rapportée d'Orient, M. XXXVI, p. 206, 207; verre de Charlemagne, autrefois au Trésor, M. IX, p. 129 à 133. — Monnaie du roi Eudes frappée à Châteaudun, M. XII, p. 212, 213, *pl. V, fig. 20.* — Statère gaulois (Découverte d'un), B. 1877, p. 137. — Statue en bois de Dunois, B. 1873, p. 59. — Cf. CASTELLODUNUM.

CHATEAU-GAILLARD (Ain). Tour carrée, AC. V, p. 7, 8.

Châteaugiron (Le marquis René Charles Hippolyte de). Correspondant étranger, M. XIV, p. XCI. — Sa démission, AN. 1848, p. 119. — Ouvrage offert, M. VIII, p. 473.

CHATEAU-L'ABBAYE (Nord). Monnaies romaines (Trouvaille de), M. V, p. LXIV.

CHATEAU-LAMBERT (Vienne). Tour du cimetière, M. V, p. LXXXII.

CHATEAU-LARCHER (Vienne). Eglise, M. V, p. LXXVI.

CHATEAUNEUF (Alpes-Maritimes). Inscriptions latines, M. XX, p. 52, 94.

CHATEAUNEUF (Forêt de), en Orléanais, M. XIX, p. 317.

CHATEAUNEUF (Guillaume de), grand-maître de l'Hôpital. Son sceau, M. XLI, p. 70.

CHATEAU-PORCIEN (Ardennes). Médaillon en terre cuite, B. 1887, p. 322, 323.

CHATEAUROUX (Indre). Autel avec dieu cornu, B. 1880, p. 200. — Bas-relief antique, B. 1880, p. 143.

CHATEAU-SALINS (Meurthe). Vestiges d'une voie romaine, M. VII, p. 200.

CHATEAUVILLAIN (Comté de). Erigé en duché-pairie, M. XVIII, p. 155.

CHATEAUVILLAIN (Jean de), seigneur de Bourbon-Lancy. Obole à son nom, B. 1887, p. 136, 137.

CHATEAUVILLAIN (Maison de). Ses armoiries sur un carreau vernissé, M. XLVI, p. 218, 219, *fig.*

CHATEAUVILLAIN (Seigneurs de), seigneurs d'Arc-en-Barrois, M. XVIII, p. 139.

CHATEAUX-FORTS en Alsace. Leur défense, M. XIII, p. 252 à 263.

Chatel (Eugène). Candidat, B. 1863, p. 49. — Correspondant, B. 1863, p. 59.

—— Communication, B. 1864, p. 131. — Hommage, B. 1887, p. 303, 304. — Observation, B. 1889, p. 279. — Ouvrages offerts, B. 1862, p. 151; B. 1865, p. 191; B. 1873, p. 73; B. 1874, p. 95; B. 1886, p. 175.

—— Abbayes de l'évêché de Bayeux, B. 1889, p. 103 à 105. — Antiquités trouvées près de Chambois, B. 1864, p. 131.

CHATELARD (Refuges du) (Canton de Neufchâtel), M. XXXIII, p. 145, 146, *pl. IV.*

CHATEL-AUDREN (Côtes-du-Nord), AC. I, p. 249.

CHATELET (Le) (Haute-Marne). Antiquités diverses, B. 1876, p. 160 à 165. — Buste antique, B. 1886, p. 180. — *Castrum* romain et antiquités, B. 1876, p. 74 à 82. — Fouilles, B. 1880, p. 103. — Fouilles de l'abbé Geslin, B. 1878, p. 136 à 138. — Inscriptions latines, B. 1876, p. 46, 47, 160. — Monnaies gauloises (Trouvailles de), M. I, p. 283. — Monnaies gauloises et romaines (Trouvailles de), B. 1876, 77, 78. — Statuette de *Dis Pater*, B. 1884, p. 112, 113, *fig.* — Statuette de Jupiter tenant une roue, B. 1880, p. 274. — Tête en marbre, B. 1885, p. 229.

CHATELLERAULT (Vienne). Ducs. Voy. BOURBON (François de). — Forêt, M. XIX, p. 350. — Pierre debout du Vieux-Poitiers avec inscription latine, M. V, p. III à V.

CHATELLIERS DE FREMUR (Les) (Maine-et-Loire), commune de Sainte-Gemme-sur-Loire. Construction romaine, M. III, p. 219 à 221. — Fibule en bronze, B. 1883, p. 288, *fig.*

CHATENOY (Bois de) (Vosges). Inscription latine votive à Mercure et à Rosmerta, B. 1859, p. 159 à 163.

CHATILLON (Deux-Sèvres). Fête de la bachelerie, M. IV, p. 119 à 121.

CHATILLON (Drôme). Vases en verre et monnaie romaine trouvés aux environs, M. VII, p. LXXVII, LXXVIII.

CHATILLON (Gaucher de), M. XXXI, p. 220.

CHATILLON (Haute-Marne). Statuette en bronze représentant un satyre, B. 1889, p. 270.

Chatillon (Hugues de), fondateur de l'abbaye du Pont-Notre-Dame, B. 1863, p. 97 à 100.

Chatillon (Jean de). — Voy. Chastillon.

Chatillon (Le) (Pas-de-Calais), près Boulogne-sur-Mer. Tombeau et monnaies romaines, M. VII, p. XLVI.

Chatillon-sur-Indre (Indre). Chapiteau signé, dans l'église, B. 1885, p. 121.

Chatillon-sur-Seine (Côte-d'Or). Monuments celtiques de l'arrondissement, M. IX, p. LXXXII, LXXXIII.

Chatoillon (Refuge des roches de) (Suisse), M. XXXIII, p. 147.

Chatuzanges (Drôme). Trésor de vaisselle d'argent romaine, B. 1888, p. 163 à 165.

Chauchicourt (Pas-de-Calais). Cornes d'urus trouvées dans les tourbières, M. VII, p. XXXIX.

Chaudruc de Crazannes (Le baron Jean César Marie Alexandre), membre résidant. Sa mort, B. 1862, p. 118. — Son éloge, B. 1863, p. 46.

—— Communications diverses, M. X, p. V, XVIII; M. XII, p. IV; M. XIV, p. LXXVII; M. XV, p. XVII, XVIII. — Ouvrages offerts, AN. 1849, p. 99; AN. 1850, p. 129; AN. 1853, p. 83, 142; AN. 1854, p. 168, 169; AN. 1855, p. 86, 110, 138; B. 1857, p. 124, 159; B. 1858, p. 61; B. 1859, p. 91, 136; B. 1860, p. 56, 171; B. 1861, p. 57; M. V, p. XLIX, L; M. XI, p. 426, 430; M. XIII, p. 486; M. XIV, p. 378, 382, 383; M. XV, p. 495; M. XVI, p. 519, 522; M. XVII, p. 461; M. XVIII, p. 504, 505.

—— *Aginnum*, cité des *Nitiobriges*; son origine, M. XI, p. 76 à 98, *pl. VI*. — Antiquités : d'Agen, M. II, p. 368 à 396; de Figeac et de sa banlieue, M. X, p. 109 à 128; des *Nitiobriges*, M. XI, p. 285 à 292; trouvées à Rheinzabern, M. XIV, p. XVI à XVIII. — Antiquités celtiques ou gauloises du département de la Charente-Inférieure, M. IV, p. 53 à 63, 480 à 485. — Bas-relief représentant Hercule et appartenant à un ancien temple d'Apollon, près d'Auch, M. XIII, p. 181 à 196. — Bélisana, déesse des Gaulois, M. XVI, p. 47 à 58 — Château de la fée Matte, M. XIV, p. LXXIII, LXXIV. — Dragon de Saint-Bertrand de Comminges, AC. IV, p. 313. — Inscription antique des Pyrénées, AN. 1855, p. 88, 89. — Isis; son culte en Gaule, M. XVII, p. LI. — Médaille gauloise, M. II, p. 33, 34. — Pierre debout du Vieux Poitiers, avec inscription latine, M. V, p. III à V. — Pierre gravée antique représentant Achille examinant ses armes, M. XIV, p. 131 à 143, *fig.* — Statue antique de la bibliothèque de la ville d'Auch, M. XV, p. 90 à 108, *pl. III*, *fig.* 2 et 3. — Taurobole et inscriptions tauroboliques de Lectoure, M. XIII, p. 121 à 180, *pl. III*.

Chauffier (L'abbé Louis). Communication d'un coffret en bois recouvert de parchemin peint, dans le trésor de la cathédrale de Vannes, B. 1868, p. 99 à 103.

Chauffour (Ignace). Candidat, B. 1865, p. 89. — Correspondant, B. 1865, p. 100. — Lettre de remerciement, B. 1865, p. 103. — Son éloge funèbre, B. 1880, p. 43.

—— Ouvrages offerts, B. 1866, p. 162, 163.

Chaumeton (Pierre François),

membre résidant, Notice biographique, M. III, p. 124 à 187.

—— Idées sur les formes générales et les principaux traits de l'architecture gothique par B. Hundeshagen, traduites par Chaumeton, AC. III, p. 355 à 358. — Monument consacré à Diane, dans le canton d'Echternach; extrait d'une lettre de M. F. J. Muller, traduite de l'allemand par M. Chaumeton, M. I, p. 442 à 449.

Chaumette des Fossés (Amédée). Membre résidant, M. VII, p. CLXXV. — Correspondant national à l'étranger, M. XIV, p. XCI. — Sa mort, M. XVII, p. LXXIV.

—— Communications diverses, M. VII, p. CLXXI; M. VIII, p. 25.

CHAUMONT (Haute-Marne). Fête de la Diablerie, M. V, p. CXXIX.

CHAUMONT-SUR-YONNE (Yonne). Seigneurs de la famille des Barres, M. XX, p. 266, 267.

CHAUNY (Aisne). Dictons populaires, AC. VI, p. 92 à 101.

CHAUSSURES ANTIQUES. En terre cuite, M. XXXVIII, p. 85 à 97, *fig.* — Trouvées à Mayence, B. 1857, p. 168.

Chautard. Candidat, B. 1872, p. 48. — Correspondant, B. 1872, p. 77. — Lettre de remerciement, B. 1872, p. 98. — Sa démission, B. 1887, p. 275.

—— Ouvrages offerts, B. 1872, p. 98; B. 1874, p. 67.

Chauvet (Gustave). Candidat, B. 1884, p. 125. — Correspondant, B. 1884, p. 131.

—— Ouvrages offerts, B. 1878, p. 192; B. 1884, p. 143, 185, 277; B. 1888, p. 263; B. 1889, p. 234.

—— Sépulture sous tumulus avec char, trouvée au Gros-Guignon, près Savigné, B. 1884, p. 107 à 109.

CHAUVINCOURT (Beauvois de). Son *Discours de la lycanthropie*, M. XIX, p. 256.

CHAUX (Forêt de), en Franche-Comté, M. XIX, p. 337.

CHAUX-LES-CHATILLON (Doubs). Chef reliquaire de saint Léger dans l'église, B. 1887, p. 280 à 283, *fig.*

CHAVANAT (Creuse). Vase de verre, poteries, M. III, p. 47, 48.

Chaverondier (Auguste). Correspondant, B. 1866, p. 78. — Ouvrages offerts, B. 1866, p. 163; B. 1874, p. 96, 97; B. 1888, p. 281.

CHAVIGNON (Aisne). Tombeaux antiques, M. IX, p. 330, 331

CHAVIGNY (Pierre de), abbé d'Orbais. Sa dalle tumulaire, B. 1875, p. 154.

Chazaud. Candidat, B. 1863, p. 69. — Correspondant, B. 1863, p. 71. — Son éloge funèbre, B. 1881, p. 65.

—— Lecture, B. 1869, p. 151. — Ouvrages offerts, B. 1863, p. 144; B. 1867, p. 193; B. 1878, p. 127.

—— Borne milliaire et épitaphe mérovingienne trouvées à Vichy, B. 1880, p. 145, 146. — Inventaire et comptes de la succession d'Eudes, comte de Nevers, M. XXXII, p. 164 à 206. — *Vosagus* et *Lipidiacus*; leur emplacement, B. 1880, p. 104.

CHAZEREAU. Candidat, B. 1864, p. 148. — Ajourné, B. 1865, p. 47.

CHEF GAULOIS (Buste d'un), trouvé à Lyon, B. 1880, p. 199.

CHEFS-RELIQUAIRES. De saint Candide, M. XXXII, p. 83 à

89, *pl. I, fig. B.* — De sainte Fortunade, B. 1887, p. 260, 261, *fig.* — De saint Léger, B. 1887, p. 280 à 283, *fig.* — Cf. Bustes-reliquaires.

Chéhéry (Ardennes). Sépultures antiques, M. VII, p. XL. — Vases antiques, M. VII, p. XLIV, XLV.

Chelles (Oise). Cimetière des Sarrazins, B. 1857, p. 110.

Chelles (Seine-et-Marne). Ancien trésor de l'abbaye : calice de saint Eloi, B. 1863, p. 122 à 126, 176 à 179; B. 1864, p. 98, 99; M. XXVII, p. 213 à 230, *pl. III.*

Chelys, nom du violon, M. XVII, p. 62.

Cheminée du XVIe siècle, à Marmande, B. 1876, p. 123.

Cheminot (Moselle). Antiquités romaines, B. 1883, p. 102 à 104, *fig.*

Cheminot (Forêt de). Instruments en bronze (Découverte d'), B. 1882, p. 282. — Ruines romaines, B. 1889, p. 96 à 99.

Chemins gaulois et voies romaines, B. 1863, p. 127, 133 à 138. — Cf. Voies romaines.

Chenavard. Ouvrage offert, M. XVIII, p. 508 (*al.* 491).

Chênehutte-les-Tuffeaux (Maine-et-Loire). Camp romain, M. III, p. 241. — Dolmen, M. III, p. 215.

Chêne-le-Populeux (Le) (Ardennes). Casque et épées du XVIe siècle, M. VIII, p. 376, 377. — Sépulture antique avec monnaies romaines, M. VIII, p. 375, 376.

Chênes. Remarquables par leur âge, M. XIX, p. 351 à 353. — D'Allonville, M. VII, p. CXXXI, CXXXII. — Druidique, près Lausanne, AC. IV, p. 314 à 316. — Chêne à la Vierge, dans le duché de Bar, M. XIX, p. 268.

Chenets. Représentant Henri IV et Marie de Médicis, B. 1885, p. 143, 144. — Cf. Landiers.

Chenilles. Amulettes contre les chenilles, B. 1859, p. 150, 151. — Procès fait à des chenilles, M. VIII, p. 412.

Chennevières (Ph. de). Candidat, AN. 1852, p. 69. — Membre résidant, AN. 1852, p. 78. — Membre d'une commission, AN. 1852, p. 84, 86. — Correspondant, AN. 1855, p. 101.

—— Ouvrages offerts, AN. 1852, p. 68.

Cheppe (La) (Marne). Camp d'Attila et tombelles, M. V. p. XVI. — Sépulture gauloise, B. 1877, p. 199; B. 1883, p. 273. — Vase de terre gaulois, B. 1884, p. 89, 98.

Cher (Département du). Archives départementales; fonds de la Sainte-Chapelle de Bourges, M. XX, p. 207 à 219. — Cf. Bourges.

Cherbonneau. Communication, AN. 1852, p. 119.

Cherbourg (Manche). Ancien *Coriallum*, M. IV, p. 264 à 279. — Coins en cuivre trouvés aux environs, M. IX, p. LIII, LIV. — Constructions romaines, M. IX, p. XXII, XXIII. — Monnaies romaines en or, trouvées aux environs, B. 1857, p. 106; de Tibère, trouvées à Cherbourg, M. XL, p. 163, 164. — Port; son importance dans l'antiquité et au moyen âge, M. VII, p. 181 à 183.

Cherbuliez (J.). Ouvrages offerts, M. XIV, p. 382; M. XV, p. 487.

Cherchel (Algérie). Construction antique, M. XXIII, p. 35

à 45, *pl. 1*. Cf. Substructions antiques. — Coupe avec figures d'orants, B. 1885, p. 242. — Inscriptions latines; B. 1880, p. 78 à 83, 142, 144; B. 1882, p. 230; B. 1884, p. 97; en l'honneur de Maxence, B. 1881, p. 187 à 189; métriques, B. 1883, p. 135; B. 1884, p. 182, 183. — Mosaïques romaines trouvées à Cherchel et aux environs, B. 1881, p. 189 à 191; B. 1883, p. 135, 319 à 322, *fig.* — Piscine ou baptistère, AN. 1855, p 105 à 108. — Statues antiques, B. 1880, p. 83; statue de Vénus, B. 1883, p. 134, 135. — Substructions antiques, AN. 1854, p. 128. Cf. Construction antique.

Chéreau (Achille). Ouvrage offert, B. 1866, p. 163.

Chérest (Aimé). Ouvrage offert, B. 1880, p. 53.

Chérigné (Deux-Sèvres). Motte, M. I, p. 457.

Chérisy (Nivelon de), évêque de Soissons. Reliques rapportées par lui de Constantinople, M. XXXVI, p. 41.

Cherré (Le Franc archer de), poème du XVIe siècle, B. 1878, p. 120 à 122.

Cherson (Thème de). Sceaux de fonctionnaires de ce thème, M. XLII, p. 137 à 146, *fig.*

Chéruel (A. N.). Candidat, B. 1867, p. 120. — Correspondant, B. 1867, p. 131. — Lettre de remerciement, B. 1867, p. 140.

—— Ouvrages offerts, B. 1879, p. 176; B. 1884, p. 106; B. 1887, p. 208.

Chesneau (Henri). Son livre intitulé *Bury Rostaing*, M. XXX, p. 1 à 8, 64 à 66.

Chessy (Aube). Bacchus, statuette antique, B. 1886, p. 259.

Cheval. — Voy. Chevaux.

Cheval Mallet (Cérémonie du), à Saint-Lumine de Coutais, AC. II, p. 375 à 383.

Chevalerie. Bâle des dames, AC. IV, p. 230 à 233. — Cf. Ordres de chevalerie.

Chevalier. Figuré sur un carreau vernissé, B. 1880, p. 211, 212.

Chevalier (L'abbé Ulysse). Candidat, B. 1869, p. 68. — Correspondant, B. 1869, p. 77.

—— Ouvrages offerts, B. 1869, p. 155; B. 1870, p. 166; B. 1873, p. 131, 132; B. 1875, p. 79; B. 1887, p. 126.

—— Autel romain à Mérouillon, B. 1887, p. 84.

Chevalier (Etienne). Son Livre d'heures avec peintures de Jean Fouquet, B. 1881, p. 78 à 80, *pl. 1*; B. 1889, p. 82.

Chevarrier (De). Communications, B. 1878, p. 175; B. 1882, p. 145.

Chevauchées. De l'Abbesse, à Rennes, M. VI, p. 244, 245. — De Bonneval, AC. IV, p. 242, 243.

Chevaux. Cheval (Le) dans l'antiquité, B. 1862, p. 127, 128. — Harnachement du cheval de guerre au moyen âge, M. XXXV, p. 156 à 171, *pl. III, XIX à XXVI*. — Prix des chevaux au moyen âge, M. XXXV, p. 158, 159.

—— Monuments figurés. Antiquité. Cheval en bronze gallo-romain, B. 1889, p. 86. — Cheval portant un oiseau sur sa croupe, motif de décoration, B. 1866, p. 59, 60. — Cheval devant un palmier, sur une brique antique, B. 1884, p. 170, 171, *fig.* — Cheval dressé sur les jambes de derrière, sur une lampe romaine, B. 1877,

p. 57, 58. — Chevaux de courses africains, sur des mosaïques romaines, B. 1881, p. 189 à 191. — Tête de cheval, en bronze, B. 1883, p. 287. — Cf. Ferrure.

—— Monuments figurés. Moyen âge et Renaissance. Têtes de chevaux sur des plaques d'argent mérovingiennes, B. 1863, p. 193. — Cheval en bronze fondu par Rustici, B. 1882, p. 225.

Chevenon (Nièvre). Hache en bronze, M. XVIII, p. v.

Cheveux. Origine de la locution *Je veux être tondu si*, M. XVII, p. xxxvii à xxxix.

Chèvre, figurine antique, M. IX, p. xxxv.

Chevreaux. Ouvrage offert, M. XVI, p. 515.

Chevrette, instrument de musique, M. XVII, p. 141.

Chevrier (Jules). Candidat, B. 1881, p. 145. — Correspondant, B. 1881, p. 174. — Lettre de remerciement, B. 1881, p. 203. — Son éloge funèbre, B. 1884, p. 50.

Chézard (canton de Neufchâtel). Antiquités romaines, B. 1872, p. 63.

Chiari (Italie). Inscription chrétienne dans l'église, M. XVII, p. 46 à 50.

Chiarini (L'abbé L. A.). Correspondant étranger, M. IX, p. xcviii. — Sa mort, M. X, p. xxviii. — Ouvrage offert, M. IX, p. 406.

Chiens. En Amérique, M. VII, p. cli. — Chiens d'Orléans, sobriquet, AC. I, p. 97.

Chiffres arabes, dans une inscription du xve siècle, B. 1879, p. 125.

Childebert I, roi de France, AC. I, p. 328. — Ses statues : à la cathédrale de Chartres, M. IV, p. 197, 198; au Musée des Monuments français, AC. IV, p. 9; à Saint-Germain-des-Prés, AC. IV, p. 14. — Sa tombe à Saint-Germain-des-Prés, B. 1887, p. 109 à 118. — Son tombeau au Musée des Monuments français, AC. I, p. 146.

Childéric I, roi des Francs. Objets provenant de son tombeau au Cabinet des Médailles, M. I, p. 139.

Chine. Monnaies chinoises, AN. 1848, p. 96, 97. — Monuments mégalithiques, M. XIX, p. 9 à 11.

Chintrel (Jean) de Lamothe. Sa biographie, B. 1889, p. 256 à 259. — Sa dalle tumulaire, B. 1880, p. 242.

Chintrel (Pierre ou Perrenet), B. 1882, p. 259.

Chirurgiens de Paris, M. XVI, p. 434, 435, 445. — Cf. Barbiers.

Chisay (Forêt de), M. XIX, p. 325.

Chiusi (Italie). Fibules barbares trouvées aux environs, B. 1886, p. 287. — Fouilles de Noël des Vergers, AN. 1855, p. 104.

Chloris, nymphe. — Voy. Junon Anthéa.

Choiseul-Gouffier (Le comte de). Sa collection d'antiquités, B. 1884, p. 54 à 59.

Choisy (A.). Ouvrage offert, B. 1883, p. 235.

Choisy-au-Bac (Oise). Monnaie romaine (Découverte d'une), B. 1857, p. 165. — Tombelles, B. 1857, p. 163 à 166.

Choisy-aux-Bœufs (Seine-et-Oise). Emplacement de ce village, B. 1878, p. 149 à 151, *fig.*

Choisy-le-Roi (Seine). Sépultures gauloises et tumulus aux environs, B. 1863, p. 152 à 154.

Chomélis (Haute-Loire). Colonne milliaire, M. IV, p. 85, 86.

Chorges (Hautes-Alpes). Inscription latine, M. XX, p. 73 à 75.

Chorus, instrument de musique, M. XVII, p. 150, 151.

Chouette. Figurée sur des monnaies grecques, B. 1882, p. 173.

Chramne. — Voy. Clotaire.

Chrétien (L. J.). Ouvrage offert, M. XIV, p. 378.

Chrisme, sur des monnaies mérovingiennes, M. XX, p. 30, 31.

Christ (Jésus). Sa passion, AC. II, p. 392 à 396.

—— Iconographie. Généalogie figurée sur une verrière, M. XX, p. 154. — Scènes diverses de la vie du Christ, M. XXI, p. 153 à 214, *pl. III* et *IV*; estampes de l'école de Martin Schongauer, M. XLV, p. 1 à 6, *pl. I* et *fig.*; peintures murales du XIIIe siècle à Zillis, B. 1872, p. 65, 66; sur des plaques d'or estampées byzantines, B. 1883, p. 126 à 129, *pl. II*; sur un rètable du XVe siècle, B. 1887, p. 133 à 135; sur des sarcophages chrétiens, B. 1881, p. 155, 183; sur des vitraux du XVIe siècle, M. XXIII, p. 122 à 127.

—— Iconographie. Scènes diverses suivant l'ordre de leur succession. — Sa naissance, sur un bas-relief, B. 1889, p. 152. — Son arrestation, M. XXI, p. 185 à 189, *pl. III, fig. 18*. — Sa flagellation, sur un panneau peint du XIVe siècle, B. 1889, p. 201. — Portement de croix par Laurana, M. XLVIII, p. 251, *fig.* — Christ mort, statue du XVIe siècle, M. XXXVIII, p. 128 à 130. — Son tombeau, sur un chapiteau, M. XVII, p. 54. — Résurrection, miniature du XVe siècle, M. XLVI, p. 49. — Ses apparitions à ses disciples, M. XXI, p. 206, 207, *pl. IV, fig. 33* et *34*. — Christ triomphant : à Saint-Apollinaire de Valence, B. 1881, p. 167; sur une miniature du XIIe siècle, M. XXXVII, p. 16 à 18, *pl. III*; sur la reliure d'un manuscrit de Saint-Georges de Rennes, M. XXXVII, p. 4 à 7, *pl. I*, sur une reliure du XIIe siècle, M. XXXV, p. 7, 8, *pl. I*; sur les sceaux byzantins, M. XLIV, p. 4 à 6, *fig.* — Cf. Crucifix, Crucifixion, Transfiguration.

Christiania (Norwège). Musée : dalle tumulaire, B. 1872, p. 81, 82.

Christianisme. Accusations de magie contre les premiers chrétiens, M. XXXI, p. 1 à 36. — Etabli en Arménie, M. II, p. 272, 273. — Origines du christianisme, AC. II, p. 147 à 168, 384 à 402; AC. III, p. 41 à 58, 429 à 440; AC. IV, p. 46 à 59.

Christine de Pisan, M. XVIII, p. 470, 484.

Christophe (Saint). Sa biographie, sa fête, son iconographie, AC. III, p. 437 à 439.

—— Monuments figurés. Miniature du XVe siècle, M. XLVI, p. 47, 48, 50. — Statue de la cathédrale de Cambrai, AC. IV, p. 416.

—— Reliques. A l'abbaye de Pairis, M. XXXVI, p. 194. — Son chef, M. XXXVI, p. 200; à Saint-Vincent-au-Bois, M. XXXVI, p. 202. — Dent, M. XXXVI, p. 184.

CHRISTUS VINCIT, formule des *laudes* gallicanes, M. XXXVII, p. 195 à 204.

CHRONIQUES. De la fondation de l'ermitage de Notre-Dame-des-Anges, M. XVI, p. 232 à 240. — De Saint-Denis ; fragments inédits, B. 1857, p. 145. — De Turpin, M. XI, p. 301 à 317.

CHRONOLOGIE égyptienne, AN. 1853, p. 151 à 153 ; AN. 1854, p. 111, 112, 138.

CHRONOLOGIQUES (Indications) en usage au moyen âge, M. XXII, p. 240 à 266.

CHUISNES (Eure-et-Loir). Prieuré de Saint-Santin, M. III, p. 377 à 379.

CHWOLSON (D.). Ouvrages offerts, B. 1866, p. 163 ; B. 1879, p. 256 ; B. 1881, p. 211 ; B. 1887, p. 65.

CHYPRE (Ile de). Antiquités volées, B. 1875, p. 134, 135. — Bouclier grec, B. 1860, p. 123 ; B. 1876, p. 116. — Inscriptions grecques, B. 1866, p. 58. — Privilèges des marchands catalans établis en Chypre, M. VI, p. 408, 409. — Vase grec trouvé à Chypre, B. 1872, p. 81. — Vase en terre cuite trouvé à Chypre, avec inscription phénicienne tracée à l'encre, B. 1868, p. 73. — Cf. CHYPRIOTES (Statuettes), LARNACA, VASES.

CHYPRIOTES (Statuettes). A attitude bouddhique, B. 1881, p. 102. — Représentant un guerrier, B. 1880, p. 210.

CIBO (Le cardinal). Empreinte en bronze de son sceau, B. 1886, p. 122.

CIBOIRES. En étain, du XIVe siècle, B. 1866, p. 97. — Ciboires dits Coupes de Charlemagne, au Trésor de Saint-Maurice, M. XXXII, p. 104 à 110.

Cibrario (Le comte Luigi). Correspondant étranger, M. X, p. XXVIII.

—— Communication, M. XII, p. XXXVII. — Ouvrages offerts, B. 1857, p. 124, 125 ; M. X, p. 486 ; M. XV, p. 491.

—— Son livre *Della economia politica*, M. XV, p. XLIII. — Réponse à Libri, M. XV, p. LIV à LVI.

CICARIUS (Saint), évêque de Lyon. Son tombeau, B. 1876, p. 154.

CICÉRON, AC. I, p. 324.

CICINUS, surnom du dieu Mars, B. 1884, p. 206, 207.

CIEL. Son culte chez les Pélages, M. XXII, p. 377 à 384. — Symbolisé par un buste tenant un voile, B. 1882, p. 148 à 150, *fig.*

CIEL (Confrérie du), à Cologne. Son sceau, B. 1876, p. 67.

CIENKOWSKI (L.). Ouvrage offert, B. 1878, p. 186.

CIERGES (Aisne). — Voy. CARANDA.

CIERP (Haute-Garonne). Autel romain provenant de l'église, B. 1880, p. 161.

CIEUX (Haute-Vienne). Mosaïque romaine, AN. 1853, p. 121.

CIMATTI (P. Eugenio). Ouvrage offert, B. 1860, p. 108.

CIMBER. Ouvrage offert, M. XIV, p. 383.

CIMBRES. Lieu de défaite des Cimbres par Marius, M. IX, p. 48 à 60, 384 à 387, *pl.* XVII ; M. XV, p. 1 à 60, *pl.* I et II. — Cf. TEUTONS.

CIMETIÈRES. De l'âge de la Pierre, B. 1868, p. 95.

—— Antiques, AN. 1851, p. 202 à 206 ; B. 1876, p. 94 ; B. 1880, p. 170 à 172 ; B. 1885, p. 131 ;

B. 1887, p. 277 ; M. IX, p. XXIX à XXXII.

—— Gallo-romains, B. 1867, p. 158, 159; B. 1875, p. 113; B. 1878, p. 105 à 107, 113 à 115; B. 1879, p. 125, 126; B. 1880, p. 54 à 58, 64 à 66, *fig.*, p. 117, 265; B. 1881, p. 146, 147; B. 1884, p. 175 à 180, *fig.*; B. 1886, p. 236.

—— Gaulois, B. 1877, p. 70 à 72; B. 1880, p. 76 à 78; B. 1883, p. 286; B. 1889, p. 87 à 89. — Cimetières des Celtes armoricains appelés Carneilloux, M. XIV, p. 15 à 22, *pl. III*.

—— Juif, à Paris, M. XXII, p. 81 à 86.

—— Mérovingiens, B. 1857, p. 110; B. 1863, p. 52 à 54, 75, 193; B. 1869, p. 141 à 144, *fig.*; B. 1875, p. 108; B. 1878, p. 164, 198; B. 1879, p. 125; B. 1880, p. 203, 266; B. 1881, p. 127, 146 à 148, 250; B. 1882, p. 235, 314, 315; B. 1883, p. 84; B. 1886, p. 236; M. XVIII, p. XXIII, 248, 250, 251; M. XXV, p. 183, 184; M. XXXVI, p. 274 à 282, *pl. IV*.

—— Romains, B. 1886, p. 194, 195. — Cf. SÉPULTURES.

CIMETIÈRES (Tours de). M. V, p. LXXXI à LXXXIV.

CIMIER, ornement du casque, au moyen âge, M. XXXV, p. 139, 140, *pl. VIII, X, XIII, XVIII*. — Dans le blason, M. XXXVII, p. 69 à 78. — Cimier du moyen âge trouvé dans la Moselle, B. 1874, p. 116, 117.

CIMIEZ (Alpes-Maritimes). Son évêché, M. XLIII, p. 38 à 43. — Son histoire, M. XX, p. 46 à 48. — Ses noms anciens, M. XX, p. 58, 59.

—— Aqueduc romain, M. XX, p. 79. — Briques avec inscriptions latines, M. XX, p. 146, *fig.* — Inscriptions latines, M. XX, p. 63, 65, 72, 73, 78 à 80, 82 à 84, 90 à 92, 95 à 100, 106, 112, 113, 121, 130, 131.

CINGELIER, dais d'autel, à Troyes, M. XIX, p. 80 à 82.

CINQ-MARS-LA-PILE (Indre-et-Loire). Pile ancienne, AC. IV, p. 302 à 304; M. XI, p. 40 à 66, *pl. III* et *IV*.

CINTUGENUS, nom gaulois, B. 1884, p. 307 à 309.

CIPPES. Chrétien de l'église d'Ispagnac, B. 1880, p. 257 à 260, *fig.* — Romains : mentionnant un taurobole, à Die, M. VII, p. 63 à 80, *pl. I*; votif à la déesse *Mogontia*, B. 1882, p. 248, 276 à 278. — Cf. INSCRIPTIONS latines, STÈLES romaines.

Cirbied (Jacques Chaban de), membre résidant. — Correspondant à l'étranger, M. XIV, p. XCI. — Sa mort, M. X, p. XIII; M. XVII, p. XLI.

—— Communications diverses, M. VII, p. CXVIII; M. VIII, p. 25. — Hommage, M. VII, p. CLII. — Ouvrages offerts, M. II, p. 23.

—— Grammaire de Denis de Thrace, tirée de deux manuscrits arméniens de la Bibliothèque du roi, publiée en grec, en arménien et en français, M. VI, p. V à XXXII, 1 à 93. — Gouvernement et religion des anciens Arméniens, M. II, p. 262 à 311. — Rapport sur les notes en forme de vocabulaire que M. Langlès a placées à la suite du voyage de M. Tone chez les Mahrattes, M. IV, p. 413 à 419.

CIRCÉ, magicienne, M. XIX, p. 195, 196.

CIRCONCISION (Fête de la), AC. II, p. 156.

CIRCULUS, sorte de harpe, M. XVII, p. 74.

Cire (Tablettes de) du moyen âge. Trouvées à Beauvais, B. 1878, p. 142. — De l'abbaye de Cîteaux, B. 1889, p. 283 à 286. — De Notre-Dame de Preuilly, B. 1876, p. 118 à 122, *pl. II.*

Cire (Tête en), au Musée de Lille, B. 1882, p. 191, 235 à 242, *fig.*

Cirgat (François), maçon, B. 1875, p. 184.

Cirice (Saint). — Voy. Cric (Saint).

Cirque romain. — Voy. Tebessa.

Cirta (Algérie). Monnaies de la colonie latine de Cirta, B. 1889, p. 225.

Cisalpine (Gaule). Cimetières proto-étrusques, M. XLIII, p. 52.

Cisbury (Angleterre). Caractères gravés dans les mines antiques, B. 1878, p. 178 à 180.

Cisomo, légende d'un tiers de sol mérovingien, M. XII, p. 187, 188, *pl. V, fig.* 2.

Cissonius, divinité gauloise. Stèles votives, M. XLI, p. 1 à 5, *fig.*

Cistes en bronze, B. 1881, p. 180, 181; au Musée de Laybach, B. 1884, p. 271. — Cf. Seaux.

Cistre, instrument de musique, M. XVII, p. 22.

Citania (Portugal). Ruines, B. 1881, p. 204.

Cîteaux (Abbaye de). Reliques rapportées de Constantinople, M. XXXVI, p. 186, 187. — Tablettes de cire contenant un compte de l'abbaye, B. 1889, p. 283 à 286.

Cité d'Afrique, camp romain près de Nancy, M. VII, p. 160 à 174, *pl. IV.*

Cités de la Gaule. Leurs formation et organisation, B. 1864, p. 85, 86; M. I, p. 40, 41; M. XXIX, p. 145 à 160. — Leurs noms transformés, AN. 1851, p. 276 à 294; M. XXIII, p. 387 à 436.

Cités lacustres. — Voy. Lacustres (Stations).

Citole, instrument de musique, M. XVII, p. 149.

Cittadella (Luigi Napoleone). Candidat, B. 1860, p. 85. — Correspondant étranger, B. 1860, p. 92. — Ouvrages offerts, B. 1860, p. 107, 108, 130; B. 1862, p. 151; B. 1865, p. 191, 192; B. 1866, p. 163; B. 1868, p. 148.

Civita Vecchia (Italie). Mosaïque antique, AN. 1852, p. 93.

Civitas. Sens de ce mot dans César, M. II, p. 84 à 87.

Civrac (Charente-Inférieure), commune de Geay. Pierre levée, M. IV, p. 54.

Civray (Vienne). Antiquités de l'arrondissement, M. III, p. 43, 44. — Dolmen, B. 1866, p. 62.

Clair-Ménage (Nord), commune de Vendegies. Fouilles, M. VII, p. XIV à XVI. — Monnaies romaines (Trouvaille de), M. VII, p. XV. — Cf. Hermoniacum.

Clairmont (Forêt de), dans le roman de Girard de Vienne, M. XIX, p. 339.

Clairvaux (Abbaye de). Chêne du XIe siècle, M. XIX, p. 351, 352. — Reliques rapportées de Constantinople, M. XXXVI, p. 184 à 187, 196, 197, 200, 201. — Cf. Bernard (Saint).

Clairvaux (Lac de) (Jura). Antiquités trouvées dans le lac, B. 1870, p. 141 à 143.

Clans (Alpes-Maritimes). Inscription latine, M. XX, p. 52.

Claro, instrument de musique, M. XVII, p. 67.

Classis Britannica. Son estampille sur une tuile, B. 1885, p. 295, 296.

Clastres (Aisne). Motte Fresnoy (La), M. IV, p. 3.

Claude, empereur. Son discours pour l'admission des Lyonnais au Sénat, AC. I, p. 325.

Claude de Lorraine. — Voy. Lorraine (Claude de).

Claudius (M.). Ouvrage offert, B. 1867, p. 193.

Claudius Paulinus (*Tiberius*), légat impérial, B. 1877, p. 99, 100.

Claudius Rufus (*T.*). Inscriptions relatives à ce personnage, M. II, p. 374, 375.

Clausade (Gustave de). Candidat, AN. 1848, p. 110, — Correspondant, AN. 1848, p. 115. — Ouvrages offerts, AN. 1848, p. 110; AN. 1852, p. 106; AN. 1865, p. 192.

Clausse (Cosme). Fait bâtir le château de Fleury-en-Bierre, B. 1883, p. 161, 162.

Clausse (Engelbert). Ses armoiries, B. 1889, p. 126 à 131, *fig.*

Clausse (Henri), seigneur de Fleury. Son sceau, B. 1889, p. 128, 129, *fig.*

Clausse (Pierre), seigneur de Courance. Son sceau, B. 1889, p. 129, *fig.*

Clava (Cercle de), cercle de pierres en Ecosse, M. XXXIII, p. 6, 7.

Clavarias, surnom de Mercure, B. 1881, p. 165.

Clavicorde, instrument de musique, M. XVII, p. 125, 126.

Clefs. Antiques, B. 1857, p. 150; B. 1867, p. 140; B. 1874, p. 155; B. 1875, p. 108; B. 1882, p. 201; M. VIII, p. 253; M. XII, p. 61, 62, *pl. II, fig.* 24 et 25; M. XVIII, p. v.

— Du moyen âge, B. 1867, p. 140.

— Du XVIIe siècle, en fer forgé, B. 1882, p. 318.

— De diverses époques, B. 1880, p. 61.

Clefs de saint Pierre, armoiries personnelles de Nicolas V, M. XLIII, p. 31.

Clément. Communications, M. VII, p. LXIX; sur le marbre de Thorigny, M. V, p. XXXVII, XXXVIII.

Clément IV, pape. Son tombeau dans l'église d'Uzès, B. 1867, p. 47.

Clément V, pape. Œuvres d'art commandées par lui, M. XLVIII, p. 275 à 279. — Son tombeau à Uzeste, B. 1888, p. 282; M. XLVIII, p. 275 à 292, *fig.*

Clément VI, pape. Ses travaux au Palais des papes à Avignon, M. XLV, p. 75 à 78.

Clément VII, pape. Artistes employés par lui, B. 1887, p. 136. — Bulles d'institution de la Sainte-Chapelle de Bourges, M. XX, p. 191, 207. — Son tombeau, B. 1887, p. 136.

Clément (Saint). Fondateur de l'église de Metz, M. XXXVII, p. 309 à 314. — Vainqueur du dragon de Metz, AC. II, p. 7, 19.

— Ses reliques : à Pairis, M. XXXVI, p. 20. — Son bras, à Halberstadt, M. XXXVI, p. 192. — Son chef : à Anchin, M. XXXVI, p. 188; à Cluny, M. XXXVI, p. 122, 123, 202. — Ses côtes, à Soissons, M. XXXVI, p. 196.

Clément de Ris (Le comte). Candidat, B. 1874, p. 96, 108, 151. — Ouvrages offerts, B. 1874, p. 100.

Cléomades et Claremonde, roman chevaleresque, M. X, p. 394 à 396, 398 à 405.

Cléopatre. Ses funérailles, M. I, p. 98.

Clerc (Ed.). Candidat, B. 1873, p. 99. — Correspondant, B. 1873, p. 102. — Son éloge funèbre, B. 1883, p. 54, 55.

Clère. Communications : M. XI, p. IV ; sur les carrières de la Croix-Brûlée, près Bavai, M. XII, p. XXXIII.

Clermont (Oise). Chaussée en charpente, B. 1868, p. 98. — Inscription grecque dans l'ancien château, B. 1861, p. 86, 87 ; B. 1879, p. 280, 281.

Clermont-Ferrand (Puy-de-Dôme). Bas-reliefs : en granit, M. III, p. 389 ; des Pleureuses, AC. III, p. 337 à 340, *pl.* ; AC. IV, p. 116 à 122 ; AC. V, p. 89 à 92 ; tête de Méduse, M. VII, p. 264 à 271, *pl.* VII, *fig.* 2 à 4 ; M. IX, p. XXXVI. — Cachet d'oculiste romain, B. 1883, p. 123. — Capitole, AC. I, p. 341. — Cathédrale : peinture dans la crypte, B. 1880, p. 51. — Evêques, B. 1883, p. 296. — Groupe du cavalier et de l'anguipède, aux environs, B. 1888, p. 106. — Inscription chrétienne provenant du cimetière Saint-Laurent, B. 1873, p. 117. — Inscription latine votive à *Camulus*, M. XIX, p. 30. Voy. Musée. — Monnaie de l'église Notre-Dame, M. XV, p. XLIX. — Musée : anse d'amphore avec nom de potier, B. 1879, p. 268 ; landier antique en terre cuite, B. 1880, p. 167 ; pied antique en bronze doré, B. 1879, p. 287 ; plaque en bronze avec inscription latine, B. 1880, p. 231 à 234, *fig.* — Saint-Allyre (Monastère de) ; légende relative à des colonnes antiques, B. 1886, p. 223. — Sarcophage servant d'autel, M. III, p. 389, 390. — Sénat à l'époque romaine, AC. I, p. 323, 344 à 349. — Société républicaine (Lettre de la) à Dulaure, M. XII, p. LIV, LV. — Statuette de Vulcain, B. 1879, p. 258. — Tombeau de saint Vénérand, M. XLV, p. 122 à 124, *fig.*, p. 128 à 132.

Clermont-Ganneau. Candidat, B. 1879, p. 285.

—— Lectures diverses, B. 1878, p. 47, 50, 61, 70. — Ouvrages offerts, B. 1878, p. 67.

—— Emplacement de Bethphagé, B. 1877, p. 176. — Epitaphe grecque à Imtan, mentionnant la ville de *Ratomagos*, B. 1878, p. 165 à 167. — Inscription sémitique sur une table à libations trouvée au Sérapéum, B. 1878, p. 165. — Inscriptions de la nécropole de Jaffa, B. 1878, p. 174. — Mosaïque avec inscription en cubes bleus trouvée à Jérusalem, B. 1878, p. 165. — Plaque en bronze représentant des cérémonies judiciaires assyriennes, B. 1879, p. 166. — Plomb satirique provenant de Naplouse, B. 1878, p. 194. — Pommeau de dague émaillé, B. 1878, p. 194, 195, *fig.*

Cléry (Loiret). Eglise : bas-relief, M. XXII, p. 297, 298. — Motte près de Cléry ; légendes relatives à sa formation, AC. II, p. 218 à 222.

Clisson (Château de) (Loire-Inférieure). Boulet armé de pointes, B. 1861, p. 88 ; B. 1862, p. 90, 91.

Cloches, M. XVII, p. 71, 72. — En fer forgé, du XVIIIe siècle, B. 1886, p. 222, 223. — Fondues aux XIIIe et XIVe siècles par les Croisilles, B. 1882, p. 294 à 296. — Avec inscrip-

tion française du XVIIe siècle, B. 1884, p. 76, 77.

—— Cloches diverses. De l'église de Courtisols (1118), M. V, p. 340. — De l'Hôtel de ville de Dreux, AC. IV, p. 459. — De Galway, B. 1884, p. 140, 141. — De Gigny (1500), M. L, p. 138 à 140, *pl. B.* — De Saint-Etienne de Metz (1281), AC. IV, p. 294. — A Paris, à la Sorbonne (1358), B. 1868, p. 107, — Des Piards (1488), M. L, p. 136 à 138, *pl. A.* — A Rouen, B. 1857, p. 147, 148, *fig.*; M. X, p. XXIV. — De Saint-Christophe (1529), M. L, p. 140 à 142, *pl. C.* — De St-Quentin-des-Prés (1605), B. 1878, p. 85 à 88, *fig.*

CLOCHETTES. Attributs de Mercure, M. I, p. 118; suspendues à des bustes de Mercure, B. 1884, p. 77 à 79. — Instrument de musique, M. XVII, p. 148. — Romaines, M. XLIV, p. 42. — Usage au moyen âge, B. 1886, p. 254, 255.

CLODIUS MACER (*L.*), proprêteur de la Numidie. Inscription relatant son assassinat, AN. 1853, p. 131.

Cloquet (Louis). Candidat, B. 1884, p. 266. — Correspondant étranger, B. 1884, p. 281.

—— Ouvrages offerts, B. 1884, p. 265; B. 1885, p. 109, 250, 276; B. 1887, p. 108; B. 1888, p. 101, 263, 264; B. 1889, p. 100.

—— Peinture murale de l'église de Courtrai, B. 1885, p. 234.

Clos (D[r]), correspondant. Ouvrage offert, M. V, p. XCIV.

CLOS DE BOURGES (Var). Milliaire romain, M. XLVIII, p. 311 à 313.

CLOSMADEUC (D[e] de). Ouvrage offert, B. 1874, p. 86, 91.

—— Fouilles dans le dolmen de Mané-er-Hroc'h, B. 1864, p. 38. — Inscription placée dans le galgal de Mané-er-Hroeck, B. 1863, p. 195.

CLOSTERNEUBOURG (Autriche). Rétable; ses inscriptions pseudo-arabes, B. 1876, p. 128, 129, *fig.*

CLOTAIRE I, roi de France. Sa lutte contre Chramne, AC. I, p. 270. — Son tombeau au Musée des Monuments français, AC. I, p. 191.

CLOTAIRE II, roi de France. Sou d'or à son nom, M. XLIX, p. 235.

CLOTILDE, reine de France. Ses statues : à la cathédrale de Chartres, M. IV, p. 195, 196; au Musée des Monuments français, AC. I, p. 187; AC. IV, p. 8 à 16. — Son tombeau : dans l'église Sainte-Geneviève, AC. I, p. 354, 355, 360; au Musée des Monuments français, AC. I, p. 146.

CLOTILDE (Romance dite de), M. VIII, p. 225 à 227, *pl. VIII, fig.* 2.

CLOU (Saint) de la croix du Christ, M. XXXVI, p. 178; dans l'église de Bethléem, M. XLVI, p. 233, 237.

CLOUET (François), peintre du roi. Moule les visages de François I et de Henri II, B. 1882, p. 153, 155. — Son portrait, B. 1872, p. 53, 54.

CLOUET (Jean), peintre, B. 1872, p. 51 à 54, *fig.* — Miniature à lui attribuée, B. 1889, p. 167, 168.

CLOUS. Usage d'enfoncer un clou dans la statue ou le temple d'un dieu, B. 1882, p. 305.

—— Clous en fer. Evidés, B. 1882, p. 342. — Gallo-romains, B. 1882, p. 165. — Provenant : d'une muraille gauloise, B.

1868, p. 85, 86; d'un tumulus, B. 1864, p. 138, 139; de Vertault, B. 1882, p. 338 à 341.

Clovis I, roi de France. Construit une église en l'honneur des saints Pierre et Paul, AC. I, p. 359. — Ses monnaies, AN. 1853, p. 151, 154, 156, 157. — Son palais, AC. I, p. 360. — Ses statues : à la cathédrale de Chartres, M. IV, p. 194, 195; au Musée des Monuments français, AC. I, p. 187, 192; AC. IV, p. 8 à 16. — Son tombeau dans l'église de Sainte-Geneviève, AC. I, p. 354 à 356.

Clovis III, roi de France, B. 1888, p. 177, 178.

Clunia, ville de la Tarraconaise. Mentionnée dans une inscription, M. XXI, p. 113, 114. — Ses monnaies, AC. II, p 345. — Pierre avec inscription celtibérienne, AC. II, p. 319 à 323, *pl. III*; AC. III, p. 301.

Cluny (Abbaye de). Accord entre les religieux de Cluny et l'Hôtel-Dieu de Paris, M. XVIII, p. 43, 44. — Cartulaires, M. XXIII, p. 252 à 262. — Livres imprimés dans cette abbaye en 1493, M. XXXI, p. 37 à 50. — Reliques rapportées de Constantinople, M. XXXVI, p. 122, 123, 202, 203.

Cluny (Hôtel de), à Paris, M. XVIII, p. 23 à 62.

Cluny (Musée de), à Paris, B. 1882, p. 152. — Couronnes de Guarrazar, B. 1859, p. 68 à 72, 76, 77. — Dalle tumulaire de l'abbé Isarn, B. 1872, p. 154, 156. — Dressoir du XVe siècle, B. 1888, p. 196, 197. — Eglise du collège de Cluny; débris, B. 1860. p. 124, 125. — Inscription gauloise, B. 1887, p. 265, 266. — Inscriptions des autels gallo-romains, B. 1880, p. 260, 261. — Inscriptions latines, B. 1878, p. 240 à 242. — Manuscrit des *Rondeaux des Vertus*, M. XLI, p. 49 à 51. — Monuments provenant de Saint-Denis, B. 1881, p. 177, 178. — Rose d'or de Clément V, B. 1889, p. 274 à 276; M. XLVIII, p. 278. — Sépulture de Garnoet, M. XIX, p. 272. — Statues de Saint-Jacques l'Hôpital, M. XXVIII, p. 111 à 132, *fig.* — Tablette en jaspe, B. 1880, p. 86, 98. — Tombes des grands maîtres de l'Ordre de l'Hôpital, B. 1877, p. 142. — Vierge du Breuil, B. 1887, p. 262.

Cluny (Ordre de). Décision du chapitre général en 1493, M. XXXI, p. 44 à 46.

Cluny (Rostang de), auteur de l'*Exceptio capitis s. Clementis*, M. XXXVI, p. 121 à 123.

Cluselli (*Alricus*), architecte du Palais des papes à Avignon, B. 1888, p. 195, 196.

Clypeus, bouclier romain, M. XIII, p. 290, 292.

Cnide (Asie Mineure). Numismatique de cette ville, M. XX, p. 393 à 444, *pl. VIII* et *IX*.

Coat-Men (Château de) (Côtes-du-Nord). Ses ruines, M. II, p. 189. — Cf. Coetmen.

Cochard. Ouvrage offert, M. VII, p. CLV. — Son travail sur le patois de Lyon, M. II, p. 18.

Cocherelle (Eure-et-Loir). Monument mégalithique, M. III, p. 20, 21.

Cocheris (Hippolyte François Jules Marie). Candidat, AN. 1855, p. 103, 136. — Membre résidant, AN. 1855, p. 137. — Secrétaire adjoint, B. 1857, p. 172. — Secrétaire, B. 1858, p. 168. — 2e vice-président, B. 1867, p. 172. — 1er vice-président, B. 1868, p. 121. —

Président, B. 1869, p. 150. — Candidat à l'honorariat, B. 1881, p. 113. — Membre honoraire, B. 1881, p. 139. — Membre de la commission des Antiquités de Paris, B. 1860, p. 86. — Membre de la commission des fonds, B. 1871, p. 30. — Membre de commissions, B. 1857, p. 106; B. 1858, p. 66, 152, 169; B. 1859, p. 66, 67; B. 1860, p. 84; B. 1861, p. 40, 115; B. 1862, p. 52, 73; B. 1864, p. 148; B. 1865, p. 146; B. 1866, p. 98; B. 1867, p. 53, 147; B. 1872, p. 48, 110; B. 1873, p. 75. — Présentations, B. 1858, p. 73; B. 1859, p. 57; B. 1860, p. 32, 85; B. 1862, p. 117; B. 1863, p. 69; B. 1867, p. 147; B. 1868, p. 61; B. 1870, p. 139; B. 1873, p. 176. — Distinction honorifique, B. 1868, p. 97. — Sa mort, B. 1882, p. 203. — Son éloge, B. 1883, p. 52, 53.

—— Communications et lectures diverses, B. 1857, p. 143; B. 1861, p. 102; B. 1868, p. 105, 108, 136; B. 1869, p. 82, 120. — Discours de président, B. 1870, p. 77 à 80; B. 1872, p. 36 à 48. — Ouvrages offerts, AN. 1855, p. 111; B. 1857, p. 62, 125; B. 1859, p. 138; B. 1860, p. 108, 130, 171; B. 1861, p. 143; B. 1863, p. 144. — Rapports, B. 1857, p. 52; B. 1858, p. 79, 81, 169; B. 1859, p. 77; B. 1861, p. 79; B. 1866, p. 57; B. 1872, p. 155.

—— Collège de Cluny; débris de l'église, B. 1860, p. 124, 125. — Dalle tumulaire du XVe siècle dans l'église de Fontenay-le-Vicomte, B. 1867, p. 183. — Editions du *De Maximis Theologiæ* d'Alain de l'Isle, B. 1858, p. 101, 102. — Inscriptions latines et bas-reliefs romains à Sens, B. 1858, p. 77. — Mariage d'un curé au XIVe siècle, B. 1863, p. 154 à 156. — Plans des monastères de Saint-Denis et de Montmartre et de leurs possessions, B. 1860, p. 118. — Sceau de frère Nicolas *de Audelugia*, B. 1865, p. 168, 169, *fig.*

Cochet (L'abbé). Candidat, AN. 1854, p. 129. — Correspondant, AN. 1854, p. 149. — Sa mort, B. 1875, p. 120; B. 1876, p. 38.

—— Communications diverses, B. 1857, p. 161; B. 1859, p. 107; B. 1861, p. 37, 38, 40; B. 1870, p. 121. — Observation, B. 1871, p. 31. — Ouvrages offerts, AN. 1854, p. 129; B. 1857, p. 62; B. 1858, p. 111; B. 1859, p. 204; B. 1861, p. 57; B. 1862, p. 151; B. 1865, p. 48; B. 1867, p. 193; B. 1870, p. 166.

—— Antiquités franques trouvées : à Saint-Pierre de Vauvray, B. 1861, p. 98; à Tournon, B. 1861, p. 73. — Bijoux et monnaies trouvés dans le cimetière mérovingien de Nesle-Hodeng, B. 1869, p. 141 à 144, *fig.* — Cercueil trouvé au cimetière de Saint-Gervais à Rouen, B. 1869, p. 152. — Croix d'absolution, B. 1857, p. 93. — Défense (Système de) aux châteaux de Motteville et de Sainte-Marguerite-sur-Duclair, B. 1863, p. 50. — Nicaise (Saint); date de sa mission, B. 1872, p. 70, 71. — Nourrice (La) de Jean-Sans-Terre, B. 1858, p. 78, 79. — Vases gaulois, B. 1869, p. 151, 152. — Vases en pierre prétendus antiques, B. 1867, p. 149 à 151.

Cochin (J. M. F.), correspondant. Communication, M. II, p. 29. — Mémoire sur les antiquités et usages druidiques de la ville de Dreux et de ses environs, AC. IV, p. 453 à 464.

Cocu, mot français. Son origine, AC. III, p. 305 à 310.

Cocujac (Monticule de) (Gironde), AC. IV, p. 266.

Coetlogon (Le comte A. de). Ouvrages offerts, B. 1875, p. 99; B. 1876, p. 173.

Coetmen (Famille), M. XLIII, p. 117. — Cf. Coat-Men.

Cœur, figure des cartes à jouer, M. XVI, p. 341, 342.

Cœur (Jacques). Filigrane de papier à ses armes, B. 1859, p. 184, 185; B. 1860, p. 97 à 100. — Son hôtel à Bourges, M. XII, p. 259 à 267; M. XXII, p. 202. — Serpette faussement attribuée à lui, B. 1863, p. 95, 96.

Coffinet (L'abbé). Candidat, B. 1865, p. 91. — Correspondant, B. 1865, p. 100. — Lettre de remerciement, B. 1865, p. 101. — Son éloge funèbre, B. 1883, p. 54.

—— Ouvrages offerts, B. 1866, p. 163; B. 1870, p. 166; B. 1875, p. 124.

Coffrets. Arabe, M. VIII, p. 13. — De Jeanne d'Albret, B. 1887, p. 79, 80. — Du moyen âge : du XIIe siècle, en bois recouvert de parchemin peint, B. 1868, p. 99 à 104; du XIIIe siècle, orné de bas-reliefs et d'écussons émaillés, AN. 1854, p. 151 à 153. — Persan, en ivoire, B. 1885, p. 140, 141. — Romain, à bijoux, M. XLVIII, p. 154 à 157, *fig.*

Cognac (Forêt de), M. XIX, p. 350.

Cohortes ligurienses, M XX, p. 100, 104.

Coiffure, sur les monuments antiques, B. 1888, p. 132.

Coinitos, nom d'homme gaulois, B. 1884, p. 307 à 309.

Coins en cuivre, M. IX, p. LIII, LIV.

Coins monétaires romains, M. VII, p. XLV, XLVI.

Coire (Suisse). Peintures représentant la Danse des morts dans une église, B. 1876, p. 189; B. 1878, p. 65.

Colard Mansion, imprimeur à Bruges. Sa marque, M. XIII, p. 379.

Colbert. Cachet à ses armes, B. 1883, p. 101. — Lettre de Herman Conring à Colbert, M. III, p. 68. — Note relative aux arcs de triomphe d'Autun adressée à Colbert, M. XVII, p. XV, XVI.

Colchester (Angleterre). Cachet d'oculiste, M. XVIII, p. 193. — Cf. Camulodunum.

Colchide. — Voy. Jason.

Colias (Gard). — Voy. Notre-Dame-de-Laval (Ermitage de).

Coligny (L'amiral de). Lettres autographes, M. X, p. XI — Monument de Maupertuis, AC. V, p. 187.

Collatie, ancienne ville de l'Italie. Son emplacement, B. 1861, p. 38.

Collanges (Puy-de-Dôme). Cachet d'oculiste romain, B. 1881, p. 109, 110.

Coll del Tribec (Pyrénées-Orientales). Dolmen, M. XI, p. 5, 6, *pl. I, fig. 2.*

Collegium Fabrum à Narbonne, M. VII, p. 244 à 251.

Colleville (Le vicomte de). Candidat, B. 1886, p. 189. — Correspondant, B. 1886, p. 198.

—— *Communications diverses*, M. XIV, p. LXXXVIII; M. XV, p. XVI.

—— *Ouvrages offerts*, B. 1885, p. 120; B. 1886, p. 197; B. 1887, p. 70.

—— Antiquités romaines de l'arrondissement d'Argentan, M. XIV, p. 60 à 84. — Monument romain découvert à Kerfeunteuniou, B. 1886, p. 238 à 241.

Colliers. En bronze, B. 1862, p. 96. — De coquilles, B. 1865, p. 169. — De jaspe, B. 1864, p. 107, 108. — En or, M. XII, p. x; M. XLV, p. 58 à 62, *fig.* — Provenant des dolmens du Morbihan, B. 1880, p. 237, 238.

—— Antiques, B. 1862, p. 49; formés de serpents, B. 1859, p. 100, 101. — Gallo-romains, en bronze et en os, B. 1866, p. 82. — Gaulois, B. 1859, p. 114, 115, *fig.*; B. 1884, p. 148. — Mérovingiens, B. 1882, p. 179, *pl.*; B. 1883, p. 278. — Romain, B. 1889, p. 149.

Collignon (Maxime). Candidat, B. 1878, p. 45. — Correspondant, B. 1878, p. 63. — Candidat au titre de membre résidant, B. 1884, p. 274; B. 1885, p. 101, 309. — Membre résidant, B. 1886, p. 65. — Lettre de remerciement, B. 1886, p. 67. — Membre de la commission des impressions, B. 1886, p. 267. — Membre de commissions, B. 1886, p. 76; B. 1887, p. 108; B. 1888, p. 289; B. 1889, p. 133.

—— Observations, B. 1886, p. 99; B. 1887, p. 79; B. 1888, p. 176. — Ouvrages offerts, B. 1878, p. 93; B. 1879, p. 275; B. 1880, p. 216; B. 1882, p. 142; B. 1886, p. 216; B. 1887, p. 229, 231; B. 1888, p. 232. — Rapports, B. 1887, p. 62, 145; B. 1889, p. 138.

—— Applique en bronze représentant un jeune homme tenant une coupe, B. 1879, p. 156. — Combat d'Erechtée et d'Immarados, sur une tessère grecque en plomb, M. XLVII, p. 287 à 290, *fig.* — Coupe attique représentant un cavalier, B. 1889, p. 82. — Marsyas de Myron (Réplique du), B. 1889, p. 196. — Plaques en terre cuite grecques au Musée de Berlin, B. 1887, p. 233. — Statues grecques du VIe siècle trouvées près de l'Erechteion à Athènes, B. 1886, p. 136, 137. — Stèle sculptée, à Saint-Amand, B. 1885, p. 241. — Têtes antiques trouvées: dans l'île d'Amorgos, B. 1888, p. 295; à Tralles, B. 1888, p. 177 — Torses grecs archaïques trouvés à Actium, B. 1886, p. 229.

Collin (A.). Ouvrages offerts, B. 1868, p. 146, 147.

Collingwood-Bruce (John). Correspondant étranger, AN. 1854, p. 120. — Son ouvrage *The roman Wall*, AN. 1852, p. 157 à 164.

Collorgues (Gard). — Voy. Mas-de-l'Aveugle (Le).

Collyres. Chez les Egyptiens, M. XLI, p. 163 à 187, *fig.* — Collyres secs employés en Orient, B. 1882, p. 233. — Cf. Cachets d'oculistes.

Collyres (Vases à), B. 1879, p. 89 à 91.

Colmar (Alsace-Lorraine). Passages de Bohémiens au XVe siècle, B. 1868, p. 48 à 52; B. 1869, p. 152, 153.

Colmenil (La motte de). — Cf. Pougard (La motte du).

Cologne (Prusse). Son histoire, M. IV, p. 507 à 527.

—— Arsenal, M. XI, p. 130. — Capitole, AC. I, p. 341. — Eglises; cathédrale, M. XI, p. 137 à 142; reliquaires du XIIIe siècle provenant de la cathédrale, M. XL, p. 140 à 145, *pl.* X, *fig.*; Saints-Apôtres,

M. XI, p. 136 ; Saint-Cunibert, M. XI, p. 135 ; Saint-Géréon, M. XI, p. 133, 134 ; Sainte-Marie : vraie croix, M. XXXVI, p. 210, 211 ; Sainte-Marie-du-Capitole, M. XI, p. 134, 135 ; Saint-Martin, M. XI, p. 135, 136 ; Saint-Pantaléon : reliques rapportées de Constantinople, M. XXXVI, p. 202, 203. — Enceintes romaine et du moyen âge, M. XI, p. 126, 127, 136, 137. — Inscriptions latines, M. XI, p. 130, 131. — Maisons anciennes, M. XI, p. 143, 144. — Métiers de la ville, B. 1876, p. 64, 65 ; leurs sceaux, B. 1876, p. 65 à 71 ; traité entre la ville et les métiers, B. 1876, p. 187. — Monnaie d'Otton I, frappée à Cologne, M. XII, p. 217, 218, *pl. V, fig.* 24. — Pont romain, M. XI, p. 132, 133. — Sceau de la ville, B. 1876, p. 65.

Coloma (Don Carlos), vice-roi de Mayorque, écrivain catalan, M. VI, p. 382.

Colombe. Emblème de Vénus, B. 1884, p. 240, *fig.*

—— Figurée : sur une bague d'or mérovingienne et sur une monnaie du VIIe siècle, AN. 1853, p. 155, 156 ; sur le tympan de Saint-Vincent de Digne, B. 1882, p. 184, 185, *fig.*

—— Becquetant des raisins ; origine orientale de cette représentation, B 1883, p. 114 à 116. — Buvant dans un canthare, B. 1881, p. 226 à 228, *fig.*

Colombe (Michel). Statue de Guillaume Guéguen faussement attribuée à lui, M. XLIV, p. 133 à 142, *pl. II* et *III*.

Colombe (Sainte). Ses reliques à la cathédrale de Bourges M. XXIV, p. 195.

Colombier (Le) (Cher), commune de Saint-Just. Tumulus, B. 1883, p. 308, 309.

Colonna (Italie), près Grosseto. Tombe étrusque, B. 1886, p. 207.

Colonna-Ceccaldi (Georges). Candidat, B. 1872, p. 160. — Correspondant, B. 1873, p. 102. — Son éloge funèbre, B. 1880, p. 43.

—— Ouvrages offerts, B. 1874, p. 137 ; B. 1875, p. 79 ; B. 1876, p. 98 ; B. 1878, p. 93.

—— Antiquités cypriotes (Vol d') et fouilles de Schliemann, B. 1875, p. 134, 135. — Sarcophage trouvé à Amathonte, B. 1875, p. 135, 136.

Colonnes. Antiques, employées au moyen âge, B. 1886, p. 223. — De la Flagellation ; fragment à Venise, M. XXXVI, p. 178. — De la Résurrection, M. XXXVI, p. 178. — Romaine, à Merten, B. 1879, p. 62 à 86, *fig.* Cf. Anguipède. — Serpentine, à Constantinople, B. 1863, p. 190 ; M. XXVIII, p. 20 à 47. — Théodosienne, à Constantinople, B. 1888, p. 171.

—— Milliaires. — Voy. Milliaires.

Colosse de Rhodes. Son emplacement, B. 1880, p. 88.

Colson (Dr Alexandre). Candidat, AN. 1853, p. 85. — Correspondant, AN. 1853, p. 117. — Lettre de remerciement, AN. 1853, p. 144.

—— Communication, M. XV, p. XXVIII. — Ouvrages offerts, AN. 1852, p. 103, 122 ; AN. 1853, p. 85 ; AN. 1855, p. 119 ; B. 1858, p. 111 ; B. 1859, p. 204 ; B. 1860, p. 56 ; B. 1879, p. 85 ; M. XVI, p. 514.

—— Statuette antique représentant Hercule chez les Thespiens, B. 1867, p. 122 ; B. 1868, p. 69. — Trouvaille de

monnaies romaines dans la forêt de Cerisolles, M. XVII, p. XXII à XXV.

COLUMBA (Saint). Manuscrit irlandais contenant son éloge, B. 1882, p. 264.

COLUMBARIUM, à Rome, près du pont Sixte, B. 1880, p. 184 à 188.

COMARMOND (Dr A.). Ouvrage offert, B. 1860, p. 130.

COMBACH (Wurtemberg). Inscription latine, M. XIV, p. XCIII.

COMBAT SINGULIER. Figuré sur une plaque en bronze trouvée à Dodone, B. 1878, p. 110, 111. — Cf. DUEL.

COMBATS d'animaux, sur un vase en bronze, B. 1885, p. 199. — Cf. COQS (Combats de).

Combes (G.). Candidat, B. 1887, p. 262. — Correspondant, B. 1887, p. 276. — Lettre de remerciement, B. 1887, p. 279.

COMBOURG (Ille-et-Vilaine). Menhir, AC. I, p. 261.

COMBRET (Chapelle de Saint-Guillaume de), M. XLVI, p. 39, 40.

COMBROUSE. Ouvrage offert, M. XV, p. 486.

COME (Italie). Antiquités de Côme et des environs, B. 1878, p. 231 à 233. — Inscription en vers latins trouvée aux environs, B. 1878, p. 198 à 203; B. 1879, p. 281, 282.

COME (Saint). — Voy. COSME (Saint).

COMES EDNE (Monnaies à la légende), M. XX, p. 35 à 42. *fig.*

COMÈTE, en 1556, M. XXII, p. 207.

COMINES (Jeanne de), comtesse de Penthièvre. Sa statue retrouvée, B. 1883, p. 114.

COMINES (Philippe de). Son tombeau. M. XLVIII, p. 218.

COMMELLES (Damoine de). Son sceau, AN. 1852, p. 106, 107.

COMMERCE. En Gaule avant la conquête romaine, M. XXII, p. 87 à 149. — En Savoie, au moyen âge, M. XIV, p. 363 à 365.

COMMERCY (Meuse). Damoiseau de Commercy, M. XVI, p. 251, 252. — Usages populaires, AC. III, p. 441 à 453; AC. IV, p. 83 à 92. — Purgatoire de Saint-Patrice, AC. VI, p. 102 à 110.

COMMINES. — Voy. COMINES.

COMMINGES (Bertrand, comte de). Sa statue, AC. I, p. 387.

COMMINGES (Saint Bertrand de), vainqueur d'un dragon, AC. IV, p. 313. — Cf. SAINT-BERTRAND-DE-COMMINGES.

COMMODE, empereur. Se déclare Hercule, M. XXXI, p. 73 à 95.

—— Buste de Commode trouvé sur l'Esquilin, B. 1875, p. 106. — Médaillons en bronze, B. 1880, p. 83, 84; avec une galère au revers, B. 1888, p. 264. — Ses statues renversées, M. XXXI, p. 87, 88.

COMMUNAUTÉ des forêts, M. XIX, p. 382 à 385.

COMMUNES, en Italie, aux XIe et XIIe siècles, M. XIV, p. 358 à 363.

COMNÈNE (Anne). Son récit de la première Croisade, B. 1879, p. 58 à 60.

COMPIÈGNE (Forêt de), M. XIX, p. 280. — Antiquités, M. II, p. 39; M. III, p. 40, 41; au Mont-Berny, B. 1863, p. 57, 58. — Chêne de Saint-Jean, M. XIX, p. 351. — Rue-Melaine (Lieu appelé), B. 1864, p. 131.

COMPIÈGNE (Oise). Château : buste signé de Simone Bian-

co, B. 1884, p. 246. — Cloche dite Bancloke, B. 1882, p. 294. — Eglise Saint-Jacques : bénitier, M. XV, p. LXXI. — Inscription latine du XVIe siècle, sur une plaque de plomb, B. 1861, p. 72, 73. — Musée : inscription grecque, B. 1863, p. 165, — Objets trouvés dans l'Oise, M. XV, p. LXXI. — Plan ancien, B. 1887, p. 133.

COMPTE (François), géographe Roussillonais, M. VI, p. 381.

COMPTES des rois de France, au XVe siècle, B. 1860, p. 51.

COMPUT. Documents inédits du moyen âge sur le comput, AN. 1853, p. 169 à 191. — Cf. CALENDRIER.

COMTE. Dessins faits par lui, B. 1877, p. 67, 68, 69, 81, 82; B. 1878, p. 72, 211.

COMTE (Achille). Ouvrage offert, AN. 1851, p. 168.

COMTOR, titre nobiliaire, M. XI, p. 99 à 125; M. XVI, p. 248.

CONAN MÉRIADEC, chef breton, AC. I, p. 250, 270, 274.

CONAT (Pyrénées-Orientales). Identifié avec *Condate*, M. VII, p. 104.

CONCEPTION de la Vierge (Fête de la), AC. II, p. 152.

CONCHES (Eure). Verrière de l'église représentant le pressoir eucharistique, M. XXXIX, p. 78.

CONCHES (Forêt de). Dépôt d'armes en pierre, B. 1869, p. 137.

CONCILES. Importance des signatures des conciles pour la géographie historique, M. XLIII, p. 36. — Cf. ROME, SAINT-JEAN-DE-LOSNE, SENS.

CONCINI, maréchal d'Ancre. Chanson hollandaise illustrée, sur son meurtre, M. XXXVI, p. 259 à 268, *pl. III.*

CONCISE (Canton de Vaud). Objets emmanchés, B. 1864, p. 42.

CONCOURÈS (Aveyron). — Voy. BOZE-DEL-DÉLIÈS.

CONCUBINAT. Chez les Francs, M. XIV, p. 213 à 221. — Chez les Romains, M. XIV, p. 213 à 221.

CONDAPENSE P, légende d'un triens mérovingien, B. 1864, p. 69 à 74, *fig.*

CONDATE, localité de la Gaule, identifiée avec Conat, M. VII, p. 104.

CONDATE des *Redones*, ville de la Gaule, AC. I, p. 255, 256, 258.

CONDÉ (Le prince de). Occupe Bourges en 1562, M. XXII, p. 216 à 218.

CONDERT DE LA VILLATTE (J.). Ouvrage offert, AN. 1854, p. 160.

CONDOM (Diocèse de). Démembré de celui d'Agen, M. III, p. 243.

CONDREN (Aisne). Antiquités, M. IV, p. 31 à 33.

CONES. Funéraires égyptiens en terre cuite au nom de Bekamen, M. XLIII, p. 90. — En terre cuite et en plomb, B. 1877, p. 180, 181.

Conestabile (Le comte Gian Carlo), Candidat, B. 1861, p. 134. — Correspondant étranger, B. 1862, p. 41. — Sa mort, B. 1877, p. 163. — Son éloge, B. 1878, p. 37, 38.

—— Communications et lectures diverses, B. 1862, p. 110; B. 1864, p. 41. — Ouvrages offerts, B. 1861, p. 143; B. 1863, p. 166; B. 1864, p. 76; B. 1865, p. 192; B. 1866, p. 163; B. 1874, p. 86, 91. —

—— Fouilles en Etrurie, B. 1864, p. 53 à 58. — Inscrip-

tion d'une statuette étrusque, M. XXVII, p. 122 à 168, *fig.*

Conflans (Château de). Sa construction par Mahaut, comtesse d'Artois, M. XXXVI, p. 237 à 241, 244.

Conflans-Sainte-Honorine (Seine-et-Oise). Allée couverte, B. 1873, p. 168.

Confolens (Arrondissement de) (Charente). Patois ; traduction de la parabole de l'Enfant Prodigue, M. VI, p. 483, 493.

Confréries. Amiens : Notre-Dame du Puy, B. 1879, p. 227, 228. — Arras : de la Sainte-Chandelle ; son registre, B. 1859, p. 156 à 158. — Bonneval : de Saint-Antoine, AC. IV, p. 243, 244. — Eure-et-Loir, M. III, p. 102, 103. — Paris : M. XVII, p. 242 à 245 ; de Notre-Dame : histoire, cartulaire, statuts, etc., M. XVII, p. 200 à 313 ; de Notre-Dame de Toute-Joie ou de la Carole, M. XVII, p. 243, 244 ; son règlement, M. XVII, p. 314 à 318 ; de Saint-Louis, M. XXVII, p. 58, 59 ; des Trois Maries, B. 1872, p. 73. — Troyes, M. XIX, p. 49. — Valenciennes : de la Halle-Basse, M. XXXVIII, p. 1 à 41. — Cf. Corporations, Métiers.

Cong (Irlande). Croix processionnelle, B. 1879, p. 189.

Conglomérats. Contenant des monnaies, M. XXI, p. 262 à 266. — Contenant de poteries, M. XXI, p. 265.

Congo. Usage religieux, B. 1882, p. 305.

Congrès des sociétés savantes transféré à la Pentecôte, B. 1886, p. 226.

Coninck (De). Communication, M. VI, p. 465.

Connaux (Gard). Statuette de Mercure, B. 1859, p. 98.

Connerré (Sarthe). Pierre de Dolon, M. V, p. v.

Conques (Aveyron). Eglise, M. XXVIII, p. 67, 68. — Trésor, B. 1863, p. 195 ; M. XXVIII, p. 48 à 68.

Conrad de Strasbourg. — Voy. Strasbourg (Conrad de).

Conring (Herman). Lettre de ce publiciste à Colbert, M. III, p. 68, 69.

Cons-la-Grand'ville (Ardennes). Sépulture ancienne, M. IX, p. LXXXVII, p. 263 à 266.

Consacrani. Sens de ce mot, B. 1879, p. 266, 267.

Conserans (Evêques de) au XIe siècle, B. 1889, p. 169, 170. — Cf. Couserans.

Consonne initiale dans les langues néo-celtiques. Ses permutations, M. XXXVI, p. 269 à 273.

Constance (Suisse). Evêché ; son origine, B. 1888, p. 193, 194. — Lycanthrope, condamné, M. XIX, p. 246.

Constance Chlore. Sa victoire à Langres sur les Germains, M. I, p. 286.

Constancio (F. S.). Ouvrage offert, M. XVI, p. 522.

Constantin, empereur. Bijoux d'or à son nom, M. L, p. 321 à 336, *fig.* — Sa Croix de triomphe, M. XXXVI, p. 178. — Médaillon d'or représentant la *Porta inclyta* de Trèves, B. 1887, p. 170. — Médaillon d'or du XIVe siècle représentant Constantin, B. 1889, p. 286, 287. — Milliaires (Bornes) de Constantin, B. 1885, p. 71 à 77. — Monnaie de bronze à son nom, B. 1882, p. 180 — Mosaïque représentant cet empereur, B.

1885, p. 68 à 71. — Statues équestres de Constantin dans les églises de l'Ouest de la France, B. 1886, p. 92, 93. — Son titre *Herculius Cæsar*, B. 1889, p. 228.

CONSTANTIN I, patriarche d'Arménie. Son sceau, B. 1880, p. 112 à 114.

CONSTANTIN (Saint), martyr. Sa sépulture, B. 1879, p. 117.

CONSTANTIN Monomaque (Diadème byzantin de), B. 1867, p. 147.

CONSTANTINE (Algérie). Inscriptions latines, B. 1887, p. 68; relative à Septime Sévère, M. XXII, p. 23 à 37. — Mosaïque romaine trouvée aux environs, B. 1872, p. 144.

CONSTANTINOPLE. Pillée en 1204, M. XXXVI, p. 22 à 61. — Prise en 1203, M. XXXVI, p. 18 à 22.

—— Colonne serpentine, B. 1863, p. 190; M. XXVIII, p. 20 à 47. — Colonne théodosienne, B. 1888, p. 171. — Hippodrome, M. XXVIII, p. 20 à 24. — Inscription grecque de la Colonne serpentine, M. XXVIII, p. 29 à 33. — Inscription latine de l'obélisque de Théodose, M. XXVIII, p. 26. — Inscription latine trouvée à la Casbah, AN. 1854, p. 178. — Eglises : Sainte-Marie-des-Chalcopratia; lectionnaire en provenant, B. 1888, p. 167 à 170, *pl.*; Sainte-Sophie : sa construction, AC. III, p. 343 à 348; légende relative à l'entrée des Turcs dans Sainte-Sophie, B. 1885, p. 104, 105. — Mosquée de Kharié-Djami : mosaïques byzantines, B. 1886, p. 182, 183. — Obélisques de Constantin et de Théodose, M. XX, p. 10; M. XXVIII, p. 25 à 27. — Reliques enlevées à Constantinople au XIIIe siècle, M. XXXVI, p. 1 à 214; M. XLVI, p. 225 à 227.

CONSUL, titre usité au moyen âge, M. XVI, p. 242 à 244.

CONSULAT des Génois en France. Son sceau, B. 1862, p. 79.

CONSULS de mer, de Barcelone, M. VI, p. 418 à 420.

CONTEJEAN. Communications sur le *Castellum* ou *vicus* gaulois de Servières, B. 1864, p. 114 à 118, 135.

CONTES du moyen âge fournissant des renseignements pour l'histoire des arts, B. 1888, p. 224 à 229.

CONTES DE FÉES, AC. I, p. 83, 162.

CONTI (La Princesse de). Possède le château d'Anet, AC. V, p. 515.

CONTINES (Tarn-et-Garonne). Cachet d'oculiste romain, B. 1883, p. 122.

CONTORNIATES (Médaillons). Rectangulaire, B. 1886, p. 213. — Avec représentation d'orgues, M. XX, p. 7 à 9, *pl. I*, *fig.* 4 à 7.

CONTREMARQUES de monnaies romaines, B. 1886, p. 105, 108.

CONTUS, arme antique, M. XXIX, p. 272 à 276.

CONTY (Somme). Eglise Saint-Antoine, M. XVII, p. 408 à 412.

CONVOI funèbre sur un bas-relief grec, B. 1877, p. 148.

COOK (Clarence). Ouvrage offert, B. 1882, p. 194.

COOLUS (Marne). Casque en bronze trouvé à Coolus, B. 1875, p. [illegible], *fig.*; B. 1883, p. [illegible].

[illegible] (C. P.). Ouvrage offert, M. [illegible], p. [illegible].

[illegible]

Nord, AN. 1853, p. 108 à 110. — Musée des Antiquités du Nord : épée en bronze, M. XLIII, p. 62; burette avec émaux translucides, B. 1889, p. 189 à 192, *fig.*; orfèvrerie d'église du XIVe siècle, B. 1888, p. 247, 248, *fig.*

Copieux d'Orléans. Question sur ce sobriquet, AC. I, p. 97.

Coq. Animal consacré au Mars gaulois, M. I, p. 115. — Chasse aux coqs à Pons en Saintonge, M. I, p. 416 à 418. Joute aux coqs dans le pays chartrain, M. IX, p. 194 à 198.

—— Monuments. En bronze, B. 1888, p. 116. — Figuré : sur un miroir grec, B. 1868, p. 71, 72. — En plomb, B. 1877, p. 152. — Sa signification sur divers monuments antiques, B. 1865, p. 59 à 61.

Coq de saint Pierre, sur les calvaires, M. XLIII, p. 116.

Coquebert de Montbret (Le baron Charles Etienne), membre résidant. — 2e et 1er vice-président, M. VIII, p. 480. — Président, M. VIII, p. 479. — Sa mort, M. IX, p. VIII; M. X, p. XIII. — Notice biographique, M. X, p. XXXI à XXXIX.

—— Communications diverses, M. II, p. 15; M. III, p. 18; M. V, p. XCVIII, CXX, CXXII, CXXXII; M. VII, p. XXX, LXVI, CLX, CLXIV, CLXXI; M. IX, p. LXI, LXII, XCIV. — Hommages, M. V, p. XLII, XLIV; M. VII, p. CXXI; M. IX, p. XLIX. — Ouvrage offert, M. IX, p. 403. — Rapport, M. IX, p. LXXIII.

—— Alluets-le-Roi, et les privilèges extraordinaires de ses habitants, M. III, p. 476 à 501. — Briques cylindriques antiques trouvées à Villers-sur-Mer, M. IX, p. XXIII. — Camp romain de Wissant, M. VII, p. XXIX, XXX. — Caractères inconnus, M. IX, p. VIII, IX. — Cercueils à Elincourt et Montjavoux, M. VIII, p. 2. — Chèvre, figurine antique trouvée à Bourbonne-les-Bains, M. IX, p. XXXV. — Citerne trouvée près d'Amboise, M. III, p. 50. — Constructions romaines trouvées à Pouilly-en-Auxois, M. IX, p. XXIV. — Eglise de Château-Larcher, M. V, p. LXXVI. — Etymologie du mot *Cauchemare*, M. IV, p. 295 à 305. — Fouilles sur la route de Dieppe à Eu, M. IX, p. XXIII. — Instrument de l'époque de la Pierre polie, M. V, p. XII. — Lettre autographe de Marie Stuart, M. IX, p. 294 à 296, *pl. XII* et *XIII*. — Maison carrée de Nîmes, M. V, p. XLII. — Manuscrit mexicain, M. IX, p. XCIV. — Manuscrit des poèmes d'Ossian, M. III, p. 85, 86. — Monnaies françaises trouvées à Rouvres, M. III, p. 79, 80. — Monnaies romaines trouvées à Pouilly-en-Auxois, M. IX, p. XLV. — Monument d'un histrion trouvé à Bourbonne-les-Bains, M. IX, p. XXXII. — Patois (Carte des), M. III, p. 88. — Pierre antique trouvée à Bourbonne-les-Bains, M. IX, p. 201, 202, *pl. XI*. — Règlements faits par le Parlement de Paris en temps de disette, M. IX, p. XCIV. — Religion des anciens habitants de la Grande-Bretagne; son origine et ses rapports avec la religion des Gaulois, M. VII, p. 1 à 11. — Vente du mobilier du cardinal Mazarin; inventaires dressés en 1649, M. V, p. CXXXII, CXXXIII; M. VII, p. 343 à 350.

Coquerel (Athanase). Ouvrage offert, B. 1867, p. 194.

Coquerel-sur-Somme (Somme). Monnaie gauloise (Trouvaille d'une), B. 1874, p. 146.

Coqueret. Son plan de la ville de Senlis, M. III, p. 40.

Coquille, danse des Alpes, M. I, p. 175, 181.

Coquilles. Amas de coquilles dans les ruines d'Hissarlyk, B. 1882, p. 197. — Collier de coquilles, B. 1865, p. 169.

Cor d'ivoire de saint Orens, à Auch, M. XIII, p. 193. — Cf. Cornes.

Cora, déesse, M. XXII, p. 405, 417, 427,

Corancez (Eure-et-Loir). Monuments mégalithiques, dolmen, M. II, p. 170, *pl. II, fig. 4* et 5.

Coray. Ouvrage offert, B. 1873, p. 175.

Corbeil (Marne). Mobilier funéraire, B. 1889, p. 242.

Corbeil (Pierre de), archevêque de Sens, M. XXXVI, p. 147.

Corbeil (Seine-et-Oise). Antiquités recueillies dans la Seine, B. 1880, p. 191 à 194. — Chapelle ruinée, AN. 1849, p. 118. — Eglises : de Corbeil-le-Vieux, AN. 1849, p. 119; Notre-Dame : statues de Clovis et de Clotilde, AC. IV, p. 8 à 16; Saint-Spire : statue du duc Aymon, M. XVIII, p. xxviii.

Corberon (Côte-d'Or). Camp retranché, B. 1878, p. 135.

Corbiac (Pierre de), troubadour, M. VI, p. 316.

Corbie (Abbaye de). Sa fondation, M. XIV, p. lxxxv.

—— Bibliothèque, M. XIV, p. lxxxvi. — Eglises, M. XIV, p. lxxxv, lxxxvi. — Inscription funéraire de l'abbé Nicolas, M. XIV, p. xl à xlii, *fig.* — Reliques, M. XXXVI, p. 184, 185; leur inventaire, M. XXXVI, p. 169, 170; reliques rapportées d'Orient, M. XXXVI, p. 206, 207.

Corbière (La), montagne près de Narbonne. Découverte d'un livre en plomb, M. I, p. 300 à 307.

Corbières (Forêts des), M. XIX, p. 345, 346.

Corbigny (Nièvre). Inscription latine du xvie siècle, B. 1884, p. 142.

Corbillo, ville de la Gaule, sur l'emplacement de Rezé, M. XIV, p. lxxix.

Corblet (L'abbé Jules). Candidat, B. 1858, p. 66. — Correspondant, B. 1858, p. 81. — Lettre de remerciement, B. 1858, p. 100. — Sa mort, B. 1886, p. 179. — Son éloge, B. 1887, p. 52, 53.

—— Ouvrages offerts, AN. 1848, p. 104; AN. 1849, p. 93; AN. 1851, p. 162, 191; AN. 1852, p. 82, 118; AN. 1853, p. 82; B. 1857, p. 50, 63, 159, 176; B. 1858, p. 61, 111, 112; B. 1859, p. 91, 138, 170; B. 1860, p. 56, 109; B. 1861, p. 57; B. 1862, p. 151; B. 1865, p. 192; B. 1866, p. 163, 164; B. 1867, p. 194; B. 1868, p. 148; B. 1869, p. 91, 155; B. 1873, p. 48, 133, 155; B. 1874, p. 71, 141; B. 1875, p. 42, 147; B. 1877, p. 132; B. 1878, p. 44, 161, 204, 223; B. 1880, p. 191, 198, 201; B. 1881, p. 152, 239; B. 1882, p. 292; B. 1883, p. 309; B. 1885, p. 145, 186; B. 1886, p. 105; M. XVI, p. 519; M. XVII, p. 447, 459.

—— Enseignes de pèlerinages, B. 1879, p. 258, 259.

Corchiano (Italie). Nécropole étrusque, B. 1886, p. 81, 82.

Cordelière, signe de veuvage, M. XII, p. 273, 274.

Cordier (Dr F. S.). Auteur d'un vocabulaire des mots du pa-

tois en usage dans le département de la Meuse, M. X, p. 416 à 469.

Cordonniers (Corporation des). Son sceau, B. 1876, p. 70.

Corella (Mossen Juan Roiz de), poète catalan, M. VI, p. 351, 352.

Corfou. Lionne trouvée à Corfou, B. 1877, p. 53 à 55.

Coriallum, ville de la Gaule. Son emplacement, M. IV, p. 264 à 279.

Corinthe (Grèce). Fibule en cuivre, B. 1878, p. 65. — Figurine, B. 1882, p. 307. — Miroir antique, B. 1872, p. 111. — Cf. Laïs.

Corisopites, peuple gaulois, AC. I, p. 247, 248, 253, 254. — Cf. Quimper.

Corneaux (L'abbé). Candidat, B. 1887, p. 262. — Correspondant, B. 1887, p. 276. — Lettre de remerciement, B. 1887, p. 279.

—— Ouvrage offert, B. 1887, p. 247.

—— Plaque émaillée de la châsse de Jean de Montmirail, B. 1887, p. 249. — Sceau de Gui, évêque de Préneste, B. 1887, p. 249 à 255, *fig.*

Corneilla-del-Vercol (Pyrénées-Orientales), Fragment de cippe, B. 1882, p. 250, 251.

Corneille (Thomas). Inscription relative à lui, B. 1857, p. 46.

Cornelia Salonina, femme de Gallien. Dédicace à cette impératrice, B. 1882, p. 275.

Cornemuse, instrument de musique, M. XVII, p. 141.

Cornes à boire, en ivoire, M. II, p. 314 à 316. — Cf. Cor.

Cornes de taureau, emblème de Séleucus Nicator, B. 1889, p. 188.

Cornes (Bœuf à trois), B. 1889, p. 274.

Cornet, instrument de musique, M. XVII, p. 144 à 146.

Corneto (Italie). Musée : casques étrusques, B. 1885, p. 191, 192.

Cornillé (Indre-et-Loire), près Loches. Ruines romaines, M. VIII, p. 3, 4.

Cornouaille armoricaine, AC. I, p. 247.

Cornues (Divinités). — Voy. Dieu cornu.

Cornut (Gautier), archevêque de Sens, auteur de l'*Historia susceptionis Sanctæ Coronæ*, M. XXXVI, p. 109 à 113.

Cornwall (Angleterre). Squelettes (Découverte de), M. XXI, p. 268, 269.

Corporation (Plaque de), B. 1876, p. 124 à 127, *fig.*

Corporations de métiers de la ville de Cologne ; leurs sceaux, B. 1876, p. 64 à 71.

Corre (Haute-Saône). Antiquités et monnaies romaines, M. III, p. 34, 35 ; M. VIII, p. 477.

Correa de Serra (Joseph François), correspondant étranger. — Sa mort, M. VIII, p. 28. — Ouvrages offerts, B. 1865, p. 192 ; B. 1868, p. 148.

Corréard de Bréban. Communication, M. X, p. v. — Ouvrage offert, M. X, p. 484.

Correr (Collection) à Venise. Anneaux cardinalices, M. XLIII, p. 25.

Corrèze (Département de la). Excursion de M. Molinier, B. 1887, p. 269, 270. — Loups-garous, M. XIX, p. 247.

Corroierie (La) (Côte-d'Or), commune de Lenglay. Marques de tâcherons, à la cha-

pelle, B. 1881, p. 212 à 216, *fig.*

Corroy (Dr). Ses communications sur les ruines de Palenqué, M. IX, p. XXVI, XXVII ; M. X, p. XXI, XXII.

Corroy (Marne). Bracelet en fer, B. 1875, p. 113.

Corroyer (Ed.). Candidat, B. 1877, p. 164 ; B. 1878, p. 113, 204 ; B. 1879, p. 51. — Membre résidant, B. 1879, p. 104. — Secrétaire adjoint, B. 1883, p. 293 ; B. 1885, p. 298. — Secrétaire, B. 1886, p. 267. — 1er vice-président, B. 1889, p. 272. — Membre de commissions, B. 1879, p. 157, 192 ; B. 1881, p. 145 ; B. 1882, p. 232 ; B. 1883, p. 110 ; B. 1884, p. 75, 217 ; B. 1886, p. 111. — Présentations, B. 1887, p. 124 ; B. 1888, p. 122. — Distinction honorifique, B. 1882, p. 111.

—— Hommage, B, 1884, p. 86. — Observation, B. 1879, p. 139. — Ouvrages offerts, B. 1877, p. 162 ; B. 1879, p. 269 ; B. 1881, p. 139, 186 ; B. 1883, p. 293 ; B. 1888, p. 146, 147. — Rapport, B. 1879, p. 168.

—— Bague de *Leubacius*, B. 1886, p. 72, 73, *fig.* — Dessins des chandeliers de la chapelle du château d'Ecouen, M. XL, p. 147, 149, 151, 153, 155, 157. — Statues en bois du XVe siècle marquées au fer d'une main coupée, B. 1885, p. 277 à 288, *fig.* ; B. 1887, p. 140, 141, 215, 216 ; B. 1889, p. 117, 118. — Tête en vermeil du XIIe siècle, B. 1884, p. 218, 219, *fig.*

Corse (Ile de). Antiquités et inscriptions trouvées en Corse, B. 1874, p. 94, 97 ; B. 1887, p. 148 à 154, 183 à 188, *fig.* — Géographie de Ptolémée ; texte et traduction du chapitre relatif à la Corse, AN. 1848, p. 292 à 299. — Monuments mégalithiques, AC. VI, p. 78 à 83. — Usages relatifs au Carnaval et à Noël, M. III, p. 91. — Vases antiques en bronze, B. 1873, p. 171 ; B. 1874, p. 59 à 67, 138. — Voyage archéologique de M. de Laurière, B. 1887, p. 216 à 228. — Voyage en Corse (Notes d'un), M. XLIV, p. 193 à 205. — Cf. Anneaux d'investiture, Eugène IV, Nicolas V.

Corseul (Côtes-du-Nord). Antiquités romaines, AC. I, p. 246 à 276 ; AC. IV, p. 382 ; AC. V, p. 157. — Eglise : inscription latine, AC. I, p. L ; AC. V, p. 158 ; sculptures, M. II, p. 201. — Fouilles, B. 1870, p. 116. — Cf. Haut-Béchereel (Le).

Corseul (Geoffroi de), abbé de Marmoutier, B. 1865, p. 128 à 132.

Corte (Corse). Chapelles : San-Marione, B. 1887, p. 221 ; Santa-Maria, M. XLIV, p. 196 à 199. — Eglise Saint-Jean, aux environs, B. 1887, p. 220, 221.

Cortès. — Voy. Catalogne, Montson, Perpignan.

Cortone (Italie). Reliques rapportées de Constantinople, M. XXXVI, p. 196, 197.

Corvey (Le Mière de). — Voy. **Le Mière de Corvey.**

Corybantes, M. XXII, p. 499 à 502.

Cos (Ile de). Monnaies avec l'effigie d'Esculape, M. VII, p. XCII, XCIII.

Cosediæ, ville de la Gaule. Son emplacement, M. IV, p. 264 à 279.

Cosme (Saint), ses reliques : à la cathédrale de Bourges, M.

XXIV, p. 194 ; au Mont-Saint-Quentin, M. XXXVI, p. 202 ; à l'abbaye de Pairis, M. XXXVI, p. 194.

—— Cosme et Damien (Saints). Invocation à ces saints sur une bague, B. 1882, p. 135. — Leurs reliques : à Amalfi, M. XXXVI, p. 204 ; à Anchin, M. XXXVI, p. 188 ; à Halberstadt, M. XXXVI, p. 192 ; à Luzarches, M. XXXVI, p. 206.

Cosmogonie primitive des Grecs, M. XXII, p. 516 à 521.

Cosnac (Charente-Inférieure). Dolmen de Fonclair, M. IV, p. 56.

Cosnac (Le comte de). Communication, B. 1878, p. 190.

Cossé-Brissac (Maine-et-Loire). Trouvaille d'argenterie romaine aux environs, M. XIV, p. XII.

Costa de Macedo (J. J. da). Correspondant étranger, M. XIV, p. LXVIII. — Ouvrages offerts, B. 1879, p. 257 ; M. XV, p. 488 ; M. XVII, p. 453.

Coste (A.). Candidat, B. 1864, p. 58. — Correspondant, B. 1864, p. 94. — Ouvrage offert, B. 1860, p. 56.

Coster. Communication, M. VII, p. CXXXVI.

Costume. Gallo-romain, B. 1882, p. 255. — De guerre et d'apparat au moyen âge d'après les sceaux, M. XXXV, p. 120 à 171, *pl. I* à *XXVI*. — Moderne, dans le Jura, M. IV, p. 344 à 351.

Cotchin. Son mémoire sur les monuments celtiques du département d'Eure-et-Loir, M. I, p. 28 à 37.

Cote-d'Or (Département de la). Monuments celtiques, M. VII, p. 12 à 26.

Cotentin, AC. I, p. 251.

Côte-Saint-André (La) (Isère). Char antique en bronze, B. 1889, p. 101.

Côtes-du-Nord (Département des). Antiquités celtiques et françaises, M. II, p. 182 à 191. — Dialecte, AC. II, p. 127 à 131. — Monuments des Templiers, M. XV, p. 353 à 359, *pl. X* et *fig.*

Cotte (Le président de). Ses extraits des registres du Parlement de Paris, M. XI, p. 384, 385.

Cotte de mailles, au moyen âge, M. XIV, p. 275 à 339, *pl. VII* et *VIII*.

Cotys IV, roi de Thrace. Inscription grecque le mentionnant, B. 1868, p. 75 à 82.

Coucy (Aisne). Château, M. VIII, p. 12, 13.

Coucy (Jacques de), seigneur de Vervins, livre Boulogne aux Anglais ; son supplice, B. 1858, p. 53, 54.

Coucy (Raoul I, sire de). Denier à son nom, M. XXVI, p. 97 à 115, *fig.*

Coudrets (Forêt des) (Vienne). Pierres levées, M. III, p. 44.

Coudun (Oise). Gouge et hache en bronze, B. 1860, p. 83. — Statue en pierre trouvée aux environs, B. 1860, p. 84.

Cougny (Edmond). Candidat, B. 1864, p. 143. — Correspondant, B. 1865, p. 36.

—— Communication, M. XX, p. XII. — Ouvrages offerts, B. 1865, p. 193 ; B. 1879, p. 106 ; B. 1880, p. 178 ; B. 1881, p. 152.

—— Sceau du XIIIe siècle trouvé dans les environs de Decize, M. XVIII, p. 120 à 129, *fig.* — Triens mérovingiens, B. 1865, p. 63, *fig.*

Couleurs des cartes à jouer, M. XVI, p. 369 à 371.

Couleurs (Langage des) au moyen âge, M. XVI, p. 367 à 369.

Coulvisy (Aisne). Vase en bronze, antique, B. 1858, p. 51.

Counhaie. Communication sur une sépulture antique découverte à La Cheppe, B. 1883, p. 273.

Coupelle en pierre, B. 1872, p. 125, 126.

Coupes. Antiques en bronze, M. XXXIV, p. 341 à 344; M. XLVIII, p. 162, *pl. XI fig. 5*.

—— De Charlemagne, au Trésor de Saint-Maurice, M. XXXII, p. 104 à 110.

—— Chrétiennes. En marbre avec figures d'orants, B. 1885, p. 242. — En verre, B. 1873, p. 71 à 73.

—— Etrusques, dans un tumulus du Wurtemberg, B. 1880, p. 247 à 249.

—— Gallo-romaine, en terre rouge, avec ornements en relief, B. 1867, p. 54, 55.

—— Grecques. Bachique avec inscription, B. 1866, p. 36, 40. — Dans une sépulture gauloise, B. 1874, p. 98 à 100. — Signée de Chachrylion, B. 1878, p. 47 à 50, *fig.*

—— Italiote, avec figures au repoussé, B. 1886, p. 316 à 322, *fig.*

—— Romaines. En argent, dédiée à Mars *Randosas*, B. 1884, p. 239 à 241, *fig.* — En bronze, B. 1878, p. 198; avec inscription, B. 1870, p. 100. — En verre, avec inscription, M. XVI, p. 95 à 97, *pl. I, fig. 3*. — Cf. Vases.

Coupetz (Marne). Cimetière gaulois, B. 1883, p. 286.

Couppey. Ouvrages offerts, M. XII, p. 429; M. XIV, p. 381.

Courajod (Louis). Candidat, B. 1874, p. 96; B. 1875, p. 76. — Membre résidant, B. 1875, p. 108. — Secrétaire adjoint, B. 1876, p. 196. — Secrétaire, B. 1877, p. 194. — 1er vice-président, B. 1883, p. 293. — Président, B. 1884, p. 281. — Membre de la commission des fonds, B. 1885, p. 298. — Membre de la commission des impressions, B. 1888, p. 292. — Membre de commissions, B. 1875, p. 113, 119, 143; B. 1876, p. 99, 118, 133, 159; B. 1877, p. 162, 164, 193; B. 1878, p. 226, 233; B. 1879, p. 191, 213, 219, 253, 262, 285; B. 1880, p. 53, 116, 140, 147, 188, 256; B. 1881, p. 113, 142, 269; B. 1882, p. 134, 162, 232, 252, 302; B. 1883, p. 86, 93, 203, 221, 241, 250, 268, 277, 304, 305; B. 1884, p. 60, 163, 175, 228, 274; B. 1886, p. 96, 105, 196, 253; B. 1887, p. 248, 263, 298; B. 1888, p. 213, 270, 285, 292; B. 1889, p. 124, 183 238, 262. — Présentations, B. 1877, p. 91; B. 1878, p. 63, 78, 136; B. 1880, p. 289; B. 1881, p. 70; B. 1882, p. 348; B. 1883, p. 164, 309; B. 1884, p. 61, 75, 261; B. 1885, p. 186; B. 1886, p. 81, 111, 226, 252, 253; B. 1887, p. 108, 124, 229, 263; B. 1888, p. 126; B. 1889, p. 183.

—— Communications et lectures diverses, B. 1873, p. 93, 100; B. 1876, p. 132; B. 1877, p. 145, 159; B. 1878, p. 50, 75, 208; B. 1880, p. 177, 188; B. 1881, p. 197; B. 1883, p. 79, 201; B. 1884, p. 216, 276; B. 1885, p. 228; B. 1886, p. 223, 266; B. 1887, p. 246; B. 1888, p. 197, 201; B. 1889, p. 225, 235. — Dépôt d'un manuscrit, B. 1869, p. 108. — Discours de président, B. 1886, p. 49 à 64. — Discours sur la tombe de

Léon Renier, B. 1885, p. 202 à 204. — Eloge funèbre de Egger, B. 1885, p. 251 à 253. — Hommages, B. 1882, p. 291; B. 1883, p. 111; B. 1885, p. 239; B. 1886, p. 76, 227, 253; B. 1889, p. 212. — Observations, B. 1876, p. 47, 86; B. 1881, p. 111, 176, 179, 194, 195, 276; B. 1882, p. 310; B. 1883, p. 88, 101; B. 1886, p. 122, 220, 226; B. 1887, p. 88, 121, 198, 260; B. 1888, p. 207, 271; B. 1889, p. 90, 217, 287. — Ouvrages offerts, B. 1868, p. 148; B. 1869, p. 119; B. 1874, p. 96, 100; B. 1875, p. 43, 130, 143, 147; B. 1876, p. 173, 201; B. 1877, p. 177; B. 1880, p. 51; B. 1882, p. 347; B. 1888, p. 231, 232. — Rapports, B. 1876, p. 44; B. 1877, p. 178; B. 1879, p. 213, 257, 274; B. 1880, p. 72, 273; B. 1881, p. 170; B. 1882, p. 151, 304; B. 1884, p. 75, 106, 145, 198; B. 1889, p. 80.

—— Album de dessins de Jacopo Bellini, B. 1884, p. 258. — Apôtre (Figure d') du XIVe siècle au portail de l'église de la Chaise-Dieu, B. 1887, p. 295. — Armoiries : de la famille Arrighi sur une Vierge de Mino, B. 1881, p. 223; des comtes de Champagne, au XIIIe siècle, M. XXXIV, p. 382 à 402, *pl.* IX. — Bas-reliefs : italien, B. 1882, p. 190, 231; ayant appartenu à Marco Mantova Benavides, B. 1884, p. 221 à 223, *fig.*; représentant la Naissance du Christ, au Musée du Louvre, B. 1889, p. 152; de Paolo Bernini, B. 1876, p. 106, 107; attribué à Verocchio, puis à Rosellino, au Musée de Berlin, B. 1879, p. 106. — Bellérophon arrêtant Pégase emporté, bronze du Cabinet des Antiques de Vienne, B. 1883, p. 148, 149, 268, 269. — Boîte de cuivre émaillé aux armes de Bourgogne, B. 1881, p. 129. — Bustes : de Béatrice d'Aragon, B. 1877, p. 51, 52, *pl.* I à III; de Béatrice d'Este, B. 1877, p. 45; du Musée de Berlin, en marbre, B. 1883, p. 114; des Della Robbia, découverte de MM. Cavallucci et Molinier, B. 1884, p. 236; attribué à Desiderio Dosettignano, au Musée d'Avignon, B. 1887, p. 323; d'enfant, de la Renaissance, au Musée d'Avignon, B. 1889, p. 169; de femme du XVe siècle, B. 1885, p. 263; de Ferdinand I d'Aragon, B. 1886, p. 227, 228; de Frédéric III, empereur, à Versailles, B. 1888, p. 149, 150; provenant du château de Gaillon, B. 1885, p. 297; de Henri II, de Charles IX et de Henri III, au Louvre, B. 1882, p. 226 à 230; italiens, en terre cuite, au Musée de Berlin, B. 1879, p. 144, 145; de Jean d'Alesso, au Louvre, M. XLIII, p. 95 à 113, *pl.* VIII et *fig.*; de Jean de Bologne, B. 1882, p. 221 à 226, *fig.*; B. 1885, p. 156 à 160, *fig.*; de nègre, soufflet à vapeur, au Musée Correr, B. 1887, p. 280; d'un personnage décoré de l'ordre du Vase de lys, B. 1886, p. 132, 227; suspect et bas-reliefs faux, au Louvre, B. 1877, p. 55 à 57, *fig.* — Carreaux (Fabrique de) au moyen âge, à Triaucourt, B. 1889, p. 187. — Chandeliers de la chapelle d'Ecouen, au Louvre, M. XL, p. 146 à 159, *fig.* — Chapelle funéraire des Valois à Saint-Denis (Deux épaves de la), B. 1882, p. 113; M. XXXVIII, p. 98 à 130, *pl.* I et II, *fig.*; M. XLI, p. 127 à 140, *pl.* V et *fig.* — Couronnes votives et *arcei* en ivoire, B. 1881, p. 161. — Dalles tumulaires de l'ancienne abbaye d'Orbais, B. 1875, p. 153 à 155. — David vainqueur de Goliath, sta-

tuette reproduisant une œuvre de Michel-Ange, B. 1884, p. 283. — Dessin du Cabinet des Estampes de Munich représentant une statue de Francesco Sforza projetée par Léonard de Vinci, B. 1877, p. 176, 177. — Dessin de cheminée par Barthélemy Prieur, pour le château de Sy, B. 1886, p. 277. — Dessins franco-flamands représentant les jours de la semaine, B. 1888, p. 102. — Diane, statue d'une fontaine à Fontainebleau, B. 1885, p. 248. — Documents sur l'histoire des arts et des artistes à Crémone au XVe et au XVIe siècles, M. XLV, p. 253 à 324, *pl.* X et *fig.* — Email translucide en relief (Le plus ancien), B. 1889, p. 189 à 192, *fig.* — Emaux peints au XVe siècle en Italie et en France, B. 1886, p. 251, 254; B. 1887, p. 317. — Epée de Charlemagne (Inscription de l'), B. 1876, p. 177, 178. — Figurine en bronze du Musée de Dresde reproduisant la statue de Marc-Aurèle, B. 1885, p. 275. — Fouquet (Jean); son voyage en Italie, B. 1887, p. 299, 300. — Germain Pilon et les monuments de la chapelle de Birague à Sainte-Catherine-du-Val-des-Ecoliers, M. XLV, p. 93 à 110, *fig.* — Groupe de Bertoldo fondu par Adriano Fiorentino, B. 1886, p. 262. — Groupe d'enfants attribué à Pierre Puget, restitué à Veirier, B. 1886, p. 115. — Haches celtiques et silex taillés découverts en Italie au XVIIe siècle, B. 1875, p. 139, 140. — Imitations de l'antique à la Renaissance, B. 1886, p. 67, 69; B. 1888, p. 295. — Inscription latine du XVIe siècle sur une sculpture du château de Gaillon, B. 1889, p. 113. — Inscriptions arabes ou pseudo-arabes sur des monuments occidentaux et spécialement sur le rétable de Closternenbourg, B. 1876, p. 127 à 129, *fig.* — Ivoires faux, B. 1886, p. 213. — Jacquemard d'Hesdin, miniaturiste, B. 1889, p. 168. — Manuscrits français à miniatures à la Bibliothèque impériale de Vienne, B. 1884, p. 268 à 271. — Margelle de puits du XVIe siècle provenant de Venise, B. 1887, p. 309, 310. — Marque *à la main coupée* sur des ouvrages en bois sculpté, B. 1885, p. 277 à 288, *fig.*; B. 1887, p. 140, 141, 215, 216; B. 1889, p. 117, 118. — Masques en marbre du XVe siècle, B. 1886, p. 305; dans divers musées, B. 1886, p. 132; à l'hôpital de Villeneuve-les-Avignon, B. 1882, p. 331 à 337, *fig.* — Médaillon émaillé représentant Philibert le Beau et Marguerite d'Autriche, B. 1885, p. 119. — Médaillon de la Renaissance, B. 1880, p. 249, 250. — Médaillons de cire au Musée de Breslau, B. 1883, p. 278. — Médaillons en marbre provenant du château de Gaillon, B. 1884, p. 97, 98. — Médaillon en marbre représentant Michel de Marolles, B. 1884, p. 229 à 234, *fig.* — Médaillon en terre cuite peinte du XVe siècle, au Musée de South-Kensington, B. 1883, p. 218 à 220, *fig.* — Moïse, statuette en bois du XIVe siècle, B. 1888, p. 190. — Monogramme sculpté sur le fermail d'une statue de la Vierge, B. 1877, p. 205, 206, *fig.* — Monuments de Toulouse du XIIe siècle avec réminiscences de l'art antique, B. 1889, p. 245. — Moulage de la tête de Henri II, B. 1882, p. 152 à 158, *pl.* et *fig.* — Moulage des visages des morts en Italie au XVe siècle,

B. 1882, p. 162 à 165, *pl.* — Moulages de masques en marbre, B. 1888, p. 261. — Musée du Louvre : collection de sculptures françaises, B. 1884, p. 258; nécessité de reconstituer l'ancien Musée des Monuments français, B. 1882, p. 291. — Musées de province; objets prêtés à l'exposition d'orfèvrerie française du Trocadéro, B. 1889, p. 236. — Orfèvrerie d'église du XIVe siècle au Musée de Copenhague, B. 1888, p. 247, 248, *fig.* — Plaque en bronze attribuée à Donatello, B. 1884, p. 219 à 221, *fig.* — Polychromie (La) dans la statuaire du moyen âge et de la Renaissance, M. XLVIII, p. 193 à 274, *fig.* — Porte de tabernacle, œuvre de Giovanni Turini, B. 1886, p. 80. — Portraits : de sainte Catherine de Sienne, M. XLIII, p. 1 à 16, *fig.*; de Mathias Corvin, B. 1888, p. 139; prétendu de Philibert Delorme, B. 1877, p. 176; M. XXXVIII, p. 67 à 84, *fig.* — Réalisme dans l'art italien des XIIIe et XIVe siècles, B. 1888, p. 233. — Renaissance (Origines de la), B. 1887, p. 143; B. 1888, p. 191. — Restauration des objets d'art du moyen âge et de la Renaissance, B. 1889, p. 102. — Rétable de Saint-Didier d'Avignon, B. 1883, p. 302. — Sainte Barbe, statuette du XVe siècle en terre de pipe, B. 1885, p. 128, 129, *fig.* — Sculpture bourguignonne, B. 1889, p. 136. — Sculptures de Verocchio, B. 1887, p. 91. — Simone Bianco, sculpteur italien; ses œuvres en France, B. 1884, p. 245 à 247. — Statues : de Charles d'Anjou, au Capitole, B. 1886, p. 190, 191; de Charles d'Anjou, comte du Maine, à la cathédrale du Mans, B. 1887, p. 121; de Philippe de Morvilliers, B. 1886, p. 85; de la cathédrale de Reims, B. 1888, p. 176, 177; de Renaud de Dormans, B. 1886, p. 268, 269; de la Vierge, au Breuil, B. 1875, p. 134; B. 1887, p. 262. — Statues diverses retrouvées dans un dépôt public, B. 1883, p. 114. — Statues et objets d'art tirés de la Malmaison et transportés au Louvre, B. 1877, p. 117 à 128. — Statuette équestre de Louis XIII en faïence, B. 1885, p. 162. — Statuette en pierre grise achetée à Florence, B. 1884, p. 223. — Statuettes en bronze : représentant des anges (XVe siècle), B. 1889, p. 82; représentant Henri IV en Jupiter et Marie de Médicis en Junon, B. 1885, p. 144; de Jean de Bologne, B. 1882, p. 218 à 220. — Stuc d'après la madone des Pazzi de Donatello, B. 1886, p. 229. — Stuc peint attribué à Jacopo della Quercia, B. 1888, p. 157. — Stucs italiens du XVe siècle, B. 1886, p. 196. — Tableau représentant Jeanne d'Arc nimbée, B. 1876, p. 59, 60. — Tête d'apôtre provenant de la Sainte-Chapelle de Paris, B. 1883, p. 233, 234. — Tête en cire au Musée de Lille, B. 1882, p. 191, 245 à 242, *fig.* — Tête du moyen âge, au Musée du Louvre, B. 1875, p. 114, 115, *fig.* — Tête de Persée sculptée sur la porte de Crémone, B. 1876, p. 102. — Théophile (Le moine), B. 1879, p. 217. — Tombeaux : de Henri de Rohan-Chabot, B. 1884, p. 236 à 238, *fig.*; de Jeanne de Bedford, B. 1876, p. 174; de Madeleine d'Alesso, B. 1884, p. 305, 306; de Nicolas Braque et de l'une de ses deux femmes, M. XLV, p. 48 à 56, *fig.* — Trésor de la cathédrale de Reims, B.

1888, p. 182. — Vienton (Guillaume), sculpteur du tombeau de la duchesse de Bedford, B. 1875, p. 144 à 146.

Courçay (Indre-et-Loire). Ruines romaines, M. VIII, p. 4.

Courcelle (Seine-et-Marne). Découverte de tombeaux, AC. II, p. 453. — Tombelle, AC. II, p. 454 à 457. — Cf. Montapot.

Courcelles-en-Montagne (Haute-Marne). Vases et épée trouvés dans un tumulus, B. 1881, p. 133.

Courcôme (Charente). Eglise, B. 1885, p. 259 à 263.

Couret (Alph.). Candidat, B. 1877, p. 154. — Correspondant, B. 1877, p. 178. — Lettre de remerciement, B. 1877, p. 182. — Ouvrages offerts, B. 1867, p. 194; B. 1877, p. 153; B. 1878, p. 93.

Cournault (Charles). Candidat, B. 1870, p. 84. — Correspondant, B. 1870, p. 94.

—— Observation, B. 1888, p. 189. — Ouvrages offerts, B. 1865, p. 193; B. 1886, p. 221; B. 1887, p. 267.

—— Anneaux en fer conservés au Musée lorrain, B. 1882, p. 139, 140. — Bague en or trouvée à Soulosse, B. 1875, p. 69. — Bas-relief romain trouvé aux Fonds-de-Toul, B. 1866, p. 66 à 68. — Casserole et passoire en bronze trouvées près de Nancy, B. 1884, p. 109. — Chandeliers trouvés en France, B. 1879, p. 156. — Char de guerre trouvé dans le tumulus de Vilsingen, B. 1875, p. 129. — Cimier d'un casque du moyen âge, B. 1874, p. 116. — Clefs de diverses époques, agrafe de baudrier en bronze trouvée à Einville, manches de couteaux assyriens, B. 1880, p. 61. — Dessins de miniatures d'un manuscrit de Berne, B. 1875, p. 54. — Dessins d'objets antiques provenant de Suisse et d'Allemagne, donnés à la Bibliothèque nationale, M. XLIII, p. 58. — Dessins d'une statue en bronze trouvée à Dieulouard, B. 1869, p. 77. — Flambeau en bronze du XVe siècle, B. 1880, p. 84. — Hache à deux tranchants, en pierre dure, B. 1887, p. 129. — Panthère en bronze (Prétendue), B. 1879, p. 223, 224. — Rasoir en bronze, B. 1880, p. 70. — Rouelles antiques, B. 1868, p. 92, 95. — Sépultures franques à Liverdun, B. 1870, p. 131, 133. — Sceaux de long sur un monument gallo-romain, B. 1884, p. 109. — Statuette antique en ivoire trouvée près de Soulosse, B. 1881, p. 150. — Statuette et objets en bronze provenant de divers tumulus des environs de Nancy, B. 1887, p. 118. — Stèle romaine avec inscription, trouvée dans la forêt de Darnay, B. 1877, p. 196.

Couronne (Joyaux de la), B. 1885, p. 168, 173; B. 1886, p. 72; B. 1887, p. 135; B. 1888, p. 275. — Vœu pour leur conservation, B. 1886, p. 72.

Couronne d'Épines. Achetée par saint Louis, M. XXXVI, p. 50. — Sa translation en France, M. XXXVI, p. 109 à 113. — Epines à Corbie, M. XXXVI, p. 184.

—— Fête de la susception de la sainte couronne, M. XXXVI, p. 143, 144.

Couronnes. Antiques, B. 1888, p. 211. — Byzantines, impériales, M. XXXVI, p. 178. — Pour la célébration de l'Epiphanie à Bourges, M. XXIV,

p. 216, 217. — De Guarrazar, B. 1859, p. 68 à 72, 76, 77. — Reliquaire, à Dresde, B. 1880, p. 257; B. 1881, p. 71. — De suspension, B. 1859, p. 127. — Votives, B. 1881, p. 158, 161.

Cours d'amour, AC. IV, p. 330 à 333.

Courses de chevaux, B. 1882, p. 232, 233. — Aux flambeaux, sur des vases grecs, B. 1881, p. 209. — De taureaux, chez les Grecs et les Romains, M. XLVIII, p. 57 à 84, 351, 352.

Courson (A. de). Ouvrage offert, B. 1864, p. 77.

Courson (Yonne). Bas-reliefs, M. X, p. 146, 147.

Coursube, nom du roi de carreau, M. XVI, p. 327, *pl. IV*.

Courtelary (Canton de Berne). Patois; traduction de la parabole de l'Enfant prodigue, M. VI, p. 538.

Courtisanes. Signes d'infamie portés par elles au moyen âge, M. XLIX, p. 163 à 172.

Courtisols (Marne). Etymologie de son nom, M. V, p. 357 à 364. — Fondé par des Suisses, M. III, p. 67; M. V, p. 332, 333, 351 à 357. — Son histoire, M. V, p. 335. — Notices sur ce village, M. V, p. 326 à 364.

—— Eglise, M. V, p. 339, 340. — Mœurs et usages populaires, M. III, p. 96, 97, 104, 108; M. V, p. 328, 333, 337, 338, 340 à 342. — Patois, M. V, p. 328 à 333, 336, 343 à 353; glossaire, M. VI, p. 219 à 223. — *Torques* gaulois orné de têtes humaines, B. 1887, p. 195, *pl.*; M. XLIV, p. 124, 125; M. XLVI, p. 119 à 121, *fig.*

Courtrai (Belgique). Peinture murale dans l'église, B. 1885, p. 234. — Reliques rapportées de Constantinople, à l'église Notre-Dame, M. XXXVI, p. 186, 187.

Courville (Eure-et-Loir). Chapelle de la Madeleine : pierre percée, M. III, p. 375; pierre tombale avec inscription, M. III, p. 379.

Cousan (Cantal). Ruines romaines au lieu dit les Peulons, M. VIII, p. 161, 162.

Couserans (Forêts du), M. XIX, p. 348. — Cf. Conserans.

Cousin (Jacques), chanoine de Troyes, M. XIX, p. 45, 76

Cousin (Jean), orfèvre à Paris, B. 1881, p. 208, 209.

Cousin (Jean), peintre. Sa biographie, AC. III, p. 248. — Sa famille et ses œuvres, M. XLI, p. 141 à 162. — Ses œuvres, AC. III, p. 248; tombeau de Louis de Brézé, AC. V, p. 503; verrières du château d'Anet, AC. V, p. 504.

Cousin (Jules). Lettre adressée à la Société, B. 1872, p. 118.

Cousinard (Jean Antoine Eugène). Membre résidant, M. XIV, p. lxvi. — Communication, M. XIV, p. xlvi.

Cousinéry (Esprit Marie). Membre honoraire, M. X, p. xiv. — Sa mort, M. XI, p. xxv. — Notice biographique, M. XI, p. xxviii à xxxi.

—— Communications diverses, M. V, p. lxvi; M. VII, p. lxxxii, lxxxiv, lxxxv. — Ouvrages offerts, M. V, p. lvi; M. VII, p. lxxxviii; M. X, p. 486. — Rapports, M. VIII, p. 24; M. IX, p. lxxiii.

—— Lion et bœuf cornupètes, types des monnaies marseillaises, M. VII, p. lxxxviii à xc. — Monument de bronze trouvé à Pergame, M. III, p. 199 à 213. — Statue de Lillebonne, M. VII, p. lxxix.

Coussemaker (Edmond de). Candidat, AN. 1851, p. 190, — Correspondant, AN. 1852, p. 102. — Lettre de remerciement, AN. 1852, p. 106. — Ouvrages offerts, AN. 1853, p. 78; AN. 1855, p. 89, 115; B. 1857, p. 176; B. 1858, p. 61; B. 1862, p. 151.

Coutances (Manche). Identifié avec *Cosediæ*, M. IV, p. 264 à 279. — Lieu du combat entre les Romains et les Gaulois aux environs, AC. I, p. 252.

—— Musée : buste antique en bronze, B. 1877, p. 61; B. 1878, p. 217, 218.

Coutant (Le Mont). — Voy. Fontaine-sur-Coole.

Couteaux. En fer, B. 1874, p. 125, *pl. A, fig. 3*; M. XXXV, p. 95, *pl. VI, fig. 5* et *6*. — Gaulois, B. 1879, p. 194, 195, *fig.* — Mérovingien, B. 1882, p. 179, *pl.*

—— Couteaux de Louis XIII et de Marie de Médicis, B. 1880, p. 88, 89.

—— Lame trouvée dans la forêt de Fontainebleau, M. VIII, p. 251, 252. — Manches assyriens, B. 1880, p. 61, 62. — Manche en ivoire sculpté, de style asiatique, B. 1864, p. 43, 44.

Coutres (Loir-et-Cher). Monnaie arabe d'argent trouvée dans un tombeau, B. 1863, p. 115.

Coutumes. Chartes : des Alluets-le-Roi, M. III, p. 484 à 486; de la Française, M. XVI, p. 459 à 480. — Coutumes du fief colonger d'Hochstadt, M. XVI, p. 481 à 489. — Coutumes locales du bailliage d'Amiens, B. 1851, p. 207 à 230.

Couvains (Manche). Sur l'emplacement de *Crociatonum*, M. IV, p. 267.

Couvron (Aisne). Caveau antique, M. XVII, p. XXVI.

Covatane (Canton de Vaud). Caverne de la Grande-Poule. B. 1872, p. 55, 56.

Cove Jones (James). Assiste à une séance, AN. 1849, p. 136.

Coynart (R. de). Ouvrage offert, B. 1857, p. 176.

Cozquéodet (Côtes-du-Nord). Sur l'emplacement de l'antique *Lexobie*, M. XVII, p. XIX.

Cozzarelli. Usage qu'il a fait de la polychromie, M. XLVIII, p. 250.

Crabe, sur une tessère de plomb, B. 1882, p. 274.

Crach' (Morbihan). Dolmen de Kléverit, M. VIII, p. 130, 132, *pl. I, fig. 1*.

Cracina (*Insula*), identifié avec l'île de Grues, B. 1863, p. 73.

Crahay (Louis). Ouvrages offerts, B. 1873, p. 155; B. 1876, p. 203; B. 1884, p. 217.

Craigh-Phadrick, montagne de l'Ecosse. Fort vitrifié, AC. III, p. 407; M. XXXIII, p. 10 à 14.

Cramer. Ouvrage offert, M. XIV, p. 382.

Crantz (Martin), imprimeur parisien, M. XIII, p. 348 à 353.

Craon (Forêt de), M. XIX, p. 326.

Craon (Mayenne). Statère gaulois trouvé à Craon, B. 1872, p. 127 à 131, *fig.*

Crapaud. Superstitions relatives au crapaud, M. VIII, p. 457.

Crapelet (Georges Adrien). Membre résidant, M. IX, p. LXXVI. — Secrétaire adjoint, secrétaire, M. XI, p. 441.

— 2e vice-président, M. XI, p. II, 441. — Président, M. XI, p. 441. — Sa mort, M. XVII, p. LXXIV. — Notice biographique, M. XVIII, p. LXXXVIII à XCVI.

—— Communications diverses, M. X, p. IV; M. XV, p. XLI. — Ouvrages offerts, M. IX, p. 398, 401, 403; M. X, p. X, 484, 486; M. XI, p. XXIII, 425, 430; M. XII, p. 430; M. XIII, p. 486; M. XIV, p. LVI. — Rapport, M. X, p. XV à XXX.

—— Moule en bronze, M. XI, p. XXI. — Ordonnance de Philippe-le-Bel sur les duels, M. IX, p. LX, LXI. — Sa publication de Partonopeus de Blois, M. XI, p. 410 à 422. — Rapport sur le *Romancero françois* publié par Paulin Paris, M. XII, p. 304 à 318. — Rapport sur les travaux de la Société pendant l'année 1832, M. X, p. XV à XXX.

Crassus, lieutenant de César, AC. I, p. 251.

Cravant (Yonne). Eglise, M. X, p. 155.

Crayons de plomb du moyen âge, B. 1866, p. 72 à 77, *fig.*

Creac'h (Côtes-du-Nord). — Voy. Saint-Jean (Chapelle de).

Crécelle. Son usage populaire, M. IV, p. 385, 386.

Crèche (La) figurée sur une plaque d'or byzantine, B. 1883, p. 126, 127, *pl. II.*

Crécy-en-Brie (Forêt de), M. XIX, p. 301, 302, 323.

Crécy-sur-Serre (Aisne). Monnaies romaines (Trouvaille de), M. IV, p. 48, 49.

Creil (Oise). Château (Plan du), M. VII, p. CI. — Cimetière ancien, M. III, p. 53. — Fondation de la comtesse Mahaud en l'hôpital de Creil, M. XXXI, p. 246, 247.

Crémone (Geremia de), le même que Cristoforo di Geremia, de Mantoue, B. 1879, p. 142 à 144.

Crémone (Italie). Arts et artistes aux XVe et XVIe siècles, M. XLV, p. 253 à 324, *pl.* I et *fig.* — Porte de Crémone : tête de Persée, B. 1876, p. 102.

Crépy (Aisne). Tombelle, M. IV, p. 2.

Crépy-en-Valois (Oise). Cimetière mérovingien, B. 1882, p. 234, 235.

Créquy (Complainte du sire de). Manuscrit, M. XIV, p. LI, LII.

Cressac (Le baron de), correspondant. Communications diverses, M. V, p. LIV, LXXVI. — Ouvrages offerts, M. X, p. 483.

—— Construction souterraine du territoire d'Andillé, M. III, p. 43. — Haches en bronze, M. V, p. XI, XII. — Monnaies de Melle, M. V, p. LXV. — Pierre levée près de Thouars, M. III, p. 18. — Tour du cimetière d'Antigny, M. V, p. LXXXI à LXXXIV.

Crest (Drôme). Mosaïque romaine, M. IX, p. XXXIX. — Statues en marbre, M. IX, p. XXXV, XXXVI.

Creta, nom désignant l'argile anglaise, AC. I, p. 243, 244.

Crétagénès (Zeus), M. XXII, p. 375 à 377.

Crète (Ile de). Plaque en bronze archaïque, B. 1884, p. 183, 184, *fig.* — Cf. Crétois.

Cretet, ministre de l'intérieur. Lettre à M. Legonidec, AC. II, p. 125, 126.

Crétois (Sculpteurs), M. XXXVIII, p. 131 à 275.

Crétois (Zeus), M. XXII, p. 375 à 377.

Creuly (Le général Casimir). Candidat, B. 1859, p. 173. — Membre résidant, B. 1859, p. 183. — 2e vice-président, B. 1862, p. 134. — 1er vice-président, B. 1863, p. 194. — Président, B. 1864, p. 142. — Candidat à l'honorariat, B. 1876, p. 193. — Membre honoraire, B. 1877, p. 40. — Membre de la commission des fonds, B. 1865, p. 178; B. 1866, p. 145. — Membre de commissions, B. 1860, p. 84, 85, 113, 134, 158; B. 1861, p. 38, 44, 83, 97, 115, 134; B. 1862, p. 100, 121; B. 1863, p. 94; B. 1864, p. 37, 58; B. 1867, p. 56; B. 1869, p. 73, 152; B. 1871, p. 20, 39; B. 1872, p. 138; B. 1873, p. 133, 141, 166; B. 1875, p. 143, 185. — Présentations, B. 1860, p. 92; B. 1862, p. 93, 120, 131; B. 1863, p. 107, 145, 169; B. 1864, p. 37, 58, 90, 95, 135, 143, 148; B. 1865, p. 91, 92, 94, 146, 180; B. 1866, p. 47, 132; B. 1867, p. 120; B. 1868, p. 48; B. 1869, p. 73; B. 1870, p. 139; B. 1871, p. 20, 39; B. 1872, p. 118, 161; B. 1873, p. 92; B. 1874, p. 38, 77, 150; B. 1875, p. 143, 148; B. 1876, p. 133, 203. — Sa mort, B. 1879, p. 202. — Son éloge, B. 1880, p. 41, 42.

—— Communications et lectures diverses, B. 1862, p. 44; B. 1863, p. 159; B. 1864, p. 131; B. 1865, p. 114; B. 1870, p. 113; B. 1872, p. 146; B. 1875, p. 186. — Discours de président, B. 1866, p. 36, 37. — Hommage, B. 1862, p. 120. — Observations, B. 1859, p. 190; B. 1860, p. 39, 80, 93, 134; B. 1861, p. 130; B. 1862, p. 44, 102, 121; B. 1863, p. 51, 52, 58, 174; B. 1864, p. 100; B. 1869, p. 102, 105, 139; B. 1872, p. 140; B. 1873, p. 161, 169; B. 1874, p. 58. — Ouvrages offerts, B. 1860, p. 56, 109, 130; B. 1861, p. 57, 92, 143; B. 1862, p. 152; B. 1864, p. 77; B. 1865, p. 193; B. 1874, p. 130; B. 1879, p. 99. — Propositions, B. 1860, p. 119; B. 1866, p. 131. — Rapports, B. 1860, p. 92, 160; B. 1861, p. 41, 67, 98, 134; B. 1862, p. 41; B. 1864, p. 94; B. 1866, p. 39, 48; B. 1867, p. 75; B. 1872, p. 149.

—— Autel romain avec inscription latine trouvé à Kœnigshoven, B. 1866, p. 71. — Balance antique dite romaine trouvée à Baignaux, B. 1867, p. 60. — Bas-relief trouvé à Strasbourg représentant un Æon, B. 1866, p. 147, 148. — Borne milliaire trouvée à Peyrac, B. 1863, p. 78, 79. — *Castella* gaulois, B. 1869, p. 73. — Clous en fer trouvés dans des murailles gauloises, B. 1868, p. 86. — Epée en bronze trouvée à Gotthem, B. 1861, p. 72. — Epona sur un bas-relief à Jabreilles, B. 1864, p. 100. — Fibule antique et monnaies romaines trouvées près de Marienbourg, B. 1866, p. 149. — Fouilles d'Alise, B. 1861, p. 74, 109. — Inscription antique de Canosa, B. 1872, p. 155. — Inscription antique trouvée à Vieux, B. 1865, p. 95. — Inscription de l'autel de la déesse Sirona trouvé à Bordeaux, B. 1872, p. 102. — Inscription géographique du Musée d'Autun, B. 1860, p. 45. — Inscription latine dédiée à Commode et mentionnant Gordien, B. 1867, p. 60 à 66. — Inscriptions latines trouvées : à la Baderie, B. 1872, p. 114; à Narbonne et aux environs, B. 1868, p. 73; fausses, à Neuvy-sur-

Barangeon, B. 1861, p. 118; à Saintes, B. 1876, p. 92; à Soissons, en l'honneur d'Isis et de Sérapis, B. 1870, p. 147 à 150; à Vaison, B. 1870, p. 123; à Vertault, B. 1870, p. 128. — Inscription du moyen âge à Auch, B. 1870, p. 128. — Inscription tauro-bolique trouvée à Valence, B. 1867, p. 70 à 74. — Instrument en fer trouvé à Alise-Sainte-Reine, B. 1861, p. 74. — Marbre de Thorigny, M. XXXVII, p. 27 à 38, *pl. VI* et *VII*. — Menhir entre Villeneuve-le-Roi et Villeneuve-Saint-Georges, B. 1860, p. 154. — Mesure en pierre servant de bénitier, B. 1871, p. 38. — Mesures itinéraires gauloises d'après le système de Pistollet de Saint-Ferjeux, B. 1863, p. 113. — *Milites Niliaci* (Prétendus) des inscriptions de Besançon, B. 1865, p. 132 à 139. — Monnaies romaines falsifiées trouvées près d'Ahun, B. 1862, p. 135 à 140. — Monnaies romaines trouvées au gué de Saint-Léonard, B. 1865, p. 146. — Musée gallo-romain de Sens, B. 1861, p. 78. — Objets en fer trouvés dans les ruines de Khorsabad, B. 1864, p. 109. — Oppidum gaulois près de Luzech, B. 1872, p. 105. — — Stèles funéraires gallo-romaines du Musée de Langres, B. 1865, p. 122. — Tombeaux creusés dans les rochers aux environs de Constantine, B. 1868, p. 73. — Tour dans les fortifications romaines, B. 1869, p. 139.

Creuse (Département de la). Archives départementales; document relatif à Germain Pilon, B. 1875, p. 149. — Monnaies romaines (Trouvaille de), M. III, p. 46. — Sépultures antiques, B. 1873, p. 106 à 112.

Creuzet (Le) (Cher), commune de Saint-Pierre-des-Etieux. Trouvaille de deniers mérovingiens, B. 1883, p. 157, 158.

Crevant (Puy-de-Dôme). Vase votif en argent avec inscription latine, trouvé aux environs, B. 1872, p. 75.

Crèvecœur (Nord). Statuette de Mercure en bronze, B. 1873, p. 92.

Crèvecœur (R. de), correspondant. Candidat, B. 1889, p. 282. — Ouvrages offerts, B. 1889, p. 281.

Cric (Saint). Chapelle sous son vocable, près d'Auch, M. XIII, p. 181 à 196.

Crimée. Bijoux barbares trouvés en Crimée, B. 1888, p. 122, 123.

Crissier (Suisse). Agrafe burgonde, B. 1873, p. 102.

Cristal de roche. Boucle, B. 1878, p. 63. — Chaton d'un anneau d'investiture, M. XLIII, p. 30.

Cristoforo di Geremia de Mantoue, médailleur, B. 1878, p. 227 à 229; B. 1879, p. 142 à 144; B. 1885, p. 119.

Crociatonum, ville de la Gaule. Son emplacement, M. IV, p. 264 à 279.

Crocodile, sur les monnaies de Nîmes, B. 1882, p. 174.

Crogh, divinité arménienne, M. II, p. 299.

Croisade (Première). Récit perdu, B. 1882, p. 205 à 207.

Croisilles (Famille des). Fondeurs de cloches, B. 1882, p. 294 à 296.

Croissant en jade, B. 1857, p. 49.

Croissant (Ordre du). M. XV, p. 378.

Croix. Formes. Croix gammée,

B. 1873, p. 43; B. 1879, p. 57, 58; B. 1883, p. 191; B. 1884, p. 105, 106, *fig.* Cf. Svastika. — Croix pattée, M. XXII, p. 234, 235.

—— Iconographie. Descente de croix, M. XXI, p. 195, 196, *pl. IV, fig. 24*; sur un vitrail du XVIe siècle, B. 1886, p. 89, 90. — Portement de la croix, M. XXI, p. 189, 190, *pl. III, fig. 20*; bas-relief à Saint-Didier d'Avignon, B. 1882, p. 331.

—— Orfèvrerie. Epoque barbare. Croix en bronze, M. L, p. 156 à 158, *fig.*; longobardes en or, B. 1887, p. 120, 121, 298.

—— Orfévrerie du moyen âge. Croix d'argent du XIIIe siècle, B. 1879, p. 251 à 253. — Croix d'orfèvrerie à la cathédrale de Bourges, M. XXIV, p. 202, 203, 208, 214, 215, 217, 228. — Croix processionnelles, B. 1881, p. 159; M. XV, p. 350 à 352; du XIIe siècle, B. 1879, p. 189; en émail limousin, avec inscription latine, B. 1884, p. 192 à 195. — Croix reliquaires du moyen âge, à Brühl, B. 1881, p. 71 à 73; à Saint-Maurice d'Agaune, M. XXXII, p. 110 à 115; du XVIIe siècle, B. 1885, p. 138. — Cf. Crucifix.

—— Sculptures. Croix en bois, à Bourges, M. XXIV, p. 208. — Croix monumentales : du XIVe siècle, B. 1886 p. 192, 193; du XVe siècle, B. 1873, 172; du XVIIe siècle, M. XX, p. 153. — Croix monumentales : en Bretagne, M. II, p. 191 à 195; M. XLIII, p. 116 à 118; dans la lande de Plourivo, B. 1870, p. 108 à 110; M. II, p. 187, 193, 194, *pl. IV, fig. 7*; de la baie de Poulafrett, M. II, p. 187, 193, *pl. IV, fig. 6*. — Croix du moyen âge avec inscription française, M. V, p. LXV, LXVI. — Cf. Calvaire.

Croix d'absolution du XIIe siècle, B. 1857, p. 97 à 99, 171.

Croix de Jésus-Christ. Son invention par sainte Hélène, AC. III, p. 45. — Usages populaires des fêtes : de l'Exaltation, AC. IV, p. 53, 55; de l'Invention, M. IV, p. 387, 388.

—— Reliques. M. XXXVI, p. 27, 28, 38, 39, 48; à Amalfi, M. XXXVI, p. 204; à Amiens, M. XXXVI, p. 206; à Beauvais, M. XXXVI, p. 206; à Bourges, M. XXIV, p. 238; à Bromholm, M. XXXVI, p. 188; à Brühl, B. 1881, p. 71; à Clairvaux, M. XXXVI, p. 184, 200; à Cologne, M. XXXVI, p. 202, 210; reliquaire de la vraie croix provenant de Cologne, M. XL, p. 140 à 145, *pl. X* et *fig.*; à Corbie, M. XXXVI, p. 170, 184; à Cortone, M. XXXVI, p. 196; à Courtrai, M. XXXVI, p. 186; à Dresde, B. 1880, p. 257; à Engelberg, B. 1879, p. 251; à Gembloux, M. XXXVI, p. 196; à Gênes, M. XXXVI, p. 178; à Halberstadt, M. XXXVI, p. 190; en Hongrie, M. XXXVI, p. 192; à Laach, M. XXXVI, p. 202; à Liessies, M. XXXVI, p. 186; à Lilienfeld, M. XXXVI, p. 188; à Lille, M. XXXVI, p. 186; à Lyon, M. XXXVI, p. 186; à Maastricht, M. XXXVI, p. 202; au Mont-Saint-Quentin, M. XXXVI, p. 131, 202; à Munstermayfeld, M. XXXVI, p. 210; à Namur, M. XXXVI, p. 186; au Paraclet, M. XXXVI, p. 206, à Pairis, M. XXXVI, p. 194; à Paris, M. XXXVI, p. 166; à Saint-Denis, M. XXXVI, p. 180; à Saint-Vincent-au-Bois, M. XXXVI, p. 202; à Soissons, M. XXXVI, p. 190, 196; à Trèves, M. XXXVI, p. 202; à Troyes, M. XXXVI, p. 190; à Vicence, M. XL,

p. 129 à 136, *fig.* ; à Wamby, M. XXXVI, p. 188.

Croix-Saint-Ouen (La) (Oise). Têtes et masques en bronze, B. 1883, p. 217, 221.

Crolla Lenza. Candidat, B. 1862, p. 120.

Cromlech. — Voy. Beniguet (Ile de), Bruche (Vallée de la), Gellainville, Indes, Kermorvan (Presqu'île de), Motnes (Ile aux), Saint-Hilaire, Trégunc.

Cronos, M. XXII, p. 393 à 395. — Cf. Saturne.

Cros (Jean de), cardinal. Son tombeau, B. 1882, p. 262.

Cross (J. P.). Ouvrages offerts, M. XV, p. 497 ; M. XVI, p. 518.

Crosses. Crosses : du xe siècle, B. 1879, p. 189 ; en forme de tau, AC. I, p. 191 ; du xie siècle, B. 1879, p. 189 ; du xiie siècle, en ivoire, M. XXI, p. 136 à 220, *pl. III* et *IV* ; du xiie ou xiiie siècle, émaillée, B. 1864, p. 130 ; du xiiie siècle, émaillées, AN. 1852, p. 135 ; M. XXXII, p. 120 à 122 ; du xive siècle, B. 1888, p. 201 à 204, *fig.*

— Crosse d'abbesse, avec inscription latine, B. 1857, p. 46. — Crosse de Félix V, au trésor de Saint-Maurice, M. XXXII, p. 122 à 127. — Crosses du moyen âge : trouvées à Chaalis, B. 1866, p. 95, 96 ; à la cathédrale de Bourges, M. XXIV, p. 213.

Crotales, au moyen âge, M. XVII, p. 72.

Crotoy (Le) (Somme). Intaille antique, B. 1876, p. 115.

Crouy-sur-Ourcq (Seine-et-Marne). Dé à jouer en cuivre, B. 1868, p. 133.

Crouzy (Cantal). Tombelle, M. VIII, p. 160.

Croy (Le comte Raoul de). Ouvrage offert, M. XV, p. 490.

Croy (Philippe Eugène de), marquis de Renty. Son sceau, M. XLIX, p. 295, 296, *pl.* XXIII.

Croyances populaires. En France, M. III, p. 106 à 109. — Dans les Landes, AC. IV, p. 70 à 82. — En Sologne et Berry, AC. IV, p. 93 à 103. — Cf. Usages populaires.

Crozant-Bridier (A. de). Ouvrage offert, B. 1866, p. 164.

Crozat (Lettre de), relative à la collection de Polignac, B. 1885, p. 147 à 149.

Crozes (Hippolyte). Candidat, AN. 1852, p. 88. — Correspondant, AN. 1852, p. 96. — — Ouvrages offerts, AN. 1851, p. 191 ; AN. 1852, p. 94 ; B. 1857, p. 159 ; B. 1862, p. 152 ; B. 1864, p. 77.

Crozon (Finistère). Monnaie de Tétricus (Trouvaille d'une), M. XVIII, p. 92. — Rocher à configuration humaine, M. XIV, p. LXXII. — Tombelle, M. XVIII, p. 88 à 101.

Cruche émaillée du xvie siècle, B. 1872, p. 81.

Crucifix. En émail limousin, B. 1884, p. 192 à 195. — En jade, B. 1888, p. 174. — Cf. Calvaires, Croix.

Crucifixion. Figurée, M. XXI, p. 190 à 194, *pl. IV*, *fig. 21* ; M. XXII, p. 298. — Sur des calvaires de Bretagne, M. XLIII, p. 116 à 119, *fig.* — — Dessin à la plume du xiie siècle, M. XLVI, p. 36. — Sur une enseigne de pèlerinage, B. 1879, p. 107. — Sur une intaille basilidienne, B. 1867, p. 111 à 113. — Sur une mosaïque portative du Baptistère de Florence, B. 1885, p. 179, 181, *fig.* — Sur une reliure du xiie siècle, M. XXXVII, p. 11, 12, *pl. II*.

Crussol (Rocher de) (Ardèche). Poignard antique en bronze (Découverte d'un), M VIII, p. 17, 277 à 281.

Crux pellit omne crimen, légende d'une monnaie de Jacques de Bourbon, M. XXII, p. 180, 181, 183, 188 à 190.

Cry (Yonne). Tombeau du moyen âge et plaque de cuivre doré, M. XII, p. 57, 58, *pl. II, fig.* 7.

Cryptes. De l'église de Montmorillon, AC. III, p. 4. — De la cathédrale de Nantes, B. 1884, p. 91 à 93.

Cryptographie, chez les Anciens, M. XXXIII, p. 157, 158.

Cuba (Ile de). Vase couvert d'hiéroglyphes, M. IX, p. LIII.

Cudrefin (Suisse). Monnaies des XVIe et XVIIe siècles (Trouvaille de), B. 1872, p. 64. — Pirogue (Découverte d'une), B. 1872, p. 56.

Cuesmes (Belgique). Bague en argent, M. XIV, p. XXV. — Monnaies romaines (Trouvaille de), M. XIV, p. XXV. — Vases romains en terre, M. XIV, p. XXIV, XXV.

Cugnen (Ille-et-Vilaine). Monuments mégalithiques, AC. I, p. 261 ; AC. IV, p. 341.

Cuicul, aujourd'hui Djémilah (Numidie). Inscription latine, M. XXII, p. 55 à 57.

Cuillères romaines, M. XII, p. 63, 64, *pl. II, fig.* 26 ; avec inscriptions, B. 1885, p. 84 ; B 1886, p. 309.

Cuir (Monnaie en), antique, B. 1864, p. 56.

Cuir (Vêtements en), dans un tumulus, B. 1887, p. 141.

Cuirasse. Chez les Anciens, M. XIV, p. 270 à 273, 277 à 281. — Au moyen âge, M. XIV, p. 273 à 275. — Cf. Haubert.

Cuise (Forêt de), M. XIX, p. 300, 301, 322.

Cuissy (Aisne). Inscription latine sur un vase, M. IX, p. 334. — Tombeaux en pierre antiques, M. IX, p. 333 à 335.

Cujas, jurisconsulte. Sa maison à Bourges, M. XII, p. 268 à 270. — Professe le droit à Valence, M. III, p. 432 à 434, 444, — Sollicite une chaire à Toulouse, M. III, p. 71.

Culla (Vincent Perez de), historien valencien, M. VI, p. 381.

Culte religieux primitif, M. XXII, p. 475 à 478.

Cumes (Italie). Fouilles, AN. 1854, p. 93. — Squelettes à tête de cire, AN. 1854, p. 93, 122, 123, 161 à 164. — Tombeau avec bas-relief représentant des squelettes, M. XXXI, p. 165.

Cumont (G.). Candidat, B. 1887, p. 105. — Correspondant étranger, B. 1887, p. 131. — Lettre de remerciement, B. 1887, p. 138. — Ouvrage offert, B. 1887, p. 275.

Cunault (Maine-et-Loire) Eglise : chapiteaux, M. XXIII, p 263 à 304, *pl. III* et *IV* ; reliquaire du XIIIe siècle, B. 1876, p. 109.

Cunéiforme (Ecriture). — Voy. Khorsabad.

Cunobelinus (Monnaies de), M. XIX, p. 27, 28.

Cuperly (Marne). Casque gaulois, M. XLIII, p. 53. — Sépulture gauloise, B. 1880, p. 162.

Cura, divinité romaine, B. 1836, p. 115 à 117.

Curateurs des cités gauloises, B. 1882, p. 283 à 286.

Curatores viarum, à Rome, M. VIII, p. 263 à 271.

Curés-fermiers au moyen âge, B. 1863, p. 155; B. 1864, p. 50, 51.

Curètes. Prêtres de Rhéa, M. XXII, p. 391, 392; de Zeus, M. XXII, p. 497 à 499. — Rameau de la race pélasgique, M. XXII, p. 342 à 344.

Curion (Amphithéâtre de), B. 1886, p. 228.

Curiosolites, peuple gaulois, AC. IV, p. 382, 383. — Son contingent au siège d'Alesia, AC. I, p. 253. — Son territoire, AC. I, p. 246 à 276.

Curium (Ile de Chypre). Vase avec le nom de Ptolémée Philopator, B. 1886, p. 145.

Currout (Guillaume), clerc. Son sceau, B. 1873, p. 180.

Curt (Joseph). Ouvrage offert, M. XV, p. 486.

Cusey (Haute-Marne). Antiquités gauloises dans un tumulus, B. 1886, p. 76 à 79.

Cussé (De). Hommage fait par lui à la Société, B. 1865, p. 78.

Cussieux (Loire). Vase en terre cuite en forme de tête de femme, B. 1889, p. 280, 281.

Cussy (Yonne). Bas-relief, M. I, p. 33.

Cussy-la-Colonne (Côte-d'Or). Colonne romaine, AN. 1853, p. 99 à 101; M. V, p. xxxiv à xxxvi; M. XVI, p. 52. — Monnaies romaines trouvées sous la colonne, AN. 1853, p. 100.

Custode du xiiie siècle, B. 1869, p. 113.

Cuves baptismales en plomb, B. 1867, p. 142, 143; B. 1882, p. 351 à 354, *fig.* — Cf. Fonts baptismaux.

Cybèle, déesse, M. XXII, p. 391. — Cf. Thiasotes, Tympanum.

—— Monuments. Bas-relief à Agen, M. II, p. 381, 382. — Cymbale dédiée à Cybèle, B. 1881, p. 161, 162. — Figurée sur une patère en argent, B. 1881, p. 162. — Statuette, M. XXXIX, p. 112 à 114, *pl. iv*. — Tête de Cybèle au Cabinet des Médailles, B. 1879, p. 232, 234, 235.

Cyclopéennes (Constructions), M. XXII, p. 331, 332; dans les Alpes-Maritimes, M. XXI, p. 296 à 308.

Cyclopes, M. XXII, p. 331 à 333.

Cycnos, roi des Ligures. Sa légende, B. 1876, p. 139, 140.

Cygnes. Croyances relatives aux cygnes dans l'antiquité, B. 1876, p. 139, 140.

Cylindre à anneaux bruissants, B. 1888, p. 137, 138, *fig.*

Cylindres trouvés à la Nouvelle Grenade, B. 1858, p. 47, 48.

Cymbales, M. XVII, p. 67, 68, 148. — Antiques, en bronze, B. 1881, p. 161 à 163.

Cynocéphale adorant un obélisque sur des scarabées égyptiens, M. XLIII, p. 82, 83.

Cyprien (Saint). Fragment de son chef, à l'abbaye de Pairis, M. XXXVI, p. 194.

Cypriotes (Statuettes). — Voy. Chypriotes (Statuettes).

Cyriaque (Saint). Ses reliques, à Pairis, M. XXXVI, p. 210.

Cyrille (Saint). Son alphabet, AC. II, p. 31.

Cythare, instrument de musique, M. XVII, p. 108 à 113, *pl. iv, fig. 9*.

Cyzique. Stèle funéraire grecque avec inscription provenant de Cyzique, B. 1883, p. 217, 218.

D

Daae (L.). Ouvrage offert, B. 1873, p. 143.

Dabo (Pays de) (Meurthe). Rocher dit Château égyptien, M. XII, p. 5, 6.

Dacia Porolisensis, province romaine, B. 1869, p. 86, 87.

Dacien, président romain de l'Aquitaine, M. II, p. 370, 390.

Dactyles, prêtres grecs, M. XXII, p. 499, 500.

Dændlicher (C.). Son mémoire sur la vie de Hans Waldmann, B. 1878, p. 157, 158.

Dagobert, roi de France. Matrice de son sceau, B. 1861, p. 109. — Son tombeau, AC. IV, p. 24 à 31, *pl. I*; au Musée des Monuments français, AC. I, p. 146, 190; AC. IV, p. 18.

Dague (Pommeau de) émaillé, du XIIIe siècle, B. 1878, p. 75 à 77, *fig.*, p. 194, 195.

Daguin (A.). Candidat, B. 1884, p. 261. — Correspondant, B. 1884, p. 281. — Ouvrages offerts, B. 1884, p. 260, 261.

Dahus, surnom de Mars, B. 1880, p. 159.

Daiguson. Candidat, B. 1884, p. 261. — Correspondant, B. 1885, p. 57.

Daillon (Famille de), B. 1884, p. 181.

Daillons (Suisse). Plaque de ceinturon trouvée dans un cimetière burgonde, B. 1873, p. 92.

Dalie (Chypre). Œnochoé dans un tombeau phénicien, B. 1871, p. 28. — Vase en pierre, B. 1871, p. 45, 46, *fig.*

Dalles tumulaires. Byzantines, B. 1881, p. 156, 157. — Carolingiennes, B. 1869, p. 122. — Du cinquième siècle, M. XXXV, p. 79 à 91, *fig.* — Mérovingiennes, B. 1866, p. 61, 62; B. 1885, p. 244, 245; B. 1887, p. 211, 212, *fig.*

—— Du moyen âge (XIIIe-XVe s.). En carreaux vernissés, B. 1878, p. 198. — En cuivre, B. 1857, p. 47; B. 1886, p. 229, 230. — En pierre, AN. 1850, p. 94, 95; B. 1857, p. 53; B. 1867, p. 183; B. 1868, p. 67; B. 1869, p. 92 à 95, *fig.*, 110, 111, 137; B. 1872, p. 81, 82; B. 1873, p. 130, 131; B. 1875, p. 154, 155; B. 1876, p. 199; B. 1880, p. 241, 242; B. 1883, p. 226 à 228; B. 1885, p. 244, 245; B. 1886, p. 222, 255, 256; B. 1887, p. 181, 182; M. IX, p. XXXIII, XXXIV; M. XI, p. 273, 274; M. XV, p. 379 à 387; M. XXIII, p. 109 à 115, *fig.*; M. XXV, p. 259 à 333, *pl. VII* et *fig.* — En pierre, sans inscriptions, M. XV, p. 354 à 359, *fig.* — En pierre, avec signature d'artiste, M. XXIII, p. 374, 375.

Damar. Offre des monnaies romaines, M. XIII, p. XVI.

Damas (Syrie). Son enceinte, B. 1877, p. 103. — Grande mosquée, B. 1876, p. 94.

Damery (Marne). Trouvaille de moules de monnaies romaines, B. 1861, p. 45.

Dames. Leur rôle dans la chevalerie, AC. IV, p. 330 à 333.

Damien (Saint). Ses reliques à la cathédrale de Bourges, M.

XXIV, p. 194. — Cf. Cosme (Saint).

Dammarie-les-Lys (Seine-et-Marne). Eglise : coffre du XIIe siècle, AN. 1854, p. 151 à 153. — Statuettes de Mercure et de la Fortune, monnaies romaines, M. V, p. XIX.

Dammartin. Découverte d'une inscription en caractères semblables à des chiffres arabes, B. 1868, p. 97.

Dammartin (Comtes de). Leur histoire et leur succession, au XIIIe siècle, M. XXXI, p. 189 à 258.

Damoiseau de Commercy. Origine de ce titre, M. XVI, p. 251, 252.

Damona, déesse. Inscriptions votives, B. 1869, p. 124, *fig.*, B. 1875, p. 52; M. XXV, p. 70, 71, 73. — Cf. Borvo.

Damour (Léon). Candidat, B. 1875, p. 43. — Correspondant, B. 1875, p. 71. — Son éloge funèbre, B. 1887, p. 54. — Ouvrages offerts, B. 1875, p. 43.

—— Fouilles dans la forêt de Fontainebleau au Bois Gauthier, B. 1872, p. 158; B. 1873, p. 166; B. 1874, p. 117 à 127, *pl. A* et *B*.

Dampierre-au-Temple (Marne). Vase gaulois, B. 1878, p. 217.

Damville (Meurthe). Ruines dans la forêt, M. XIX, p. 304.

Danaüs, héros grec, M. XXII, p. 535 à 537.

Dancoisne (L.) Candidat, B. 1873, p. 75. — Correspondant, B. 1873, p. 81. — Lettre de remerciement, B. 1873, p. 101.

—— Ouvrages offerts, B. 1877, p. 181; B. 1879, p. 176; B. 1880, p. 198; B. 1882, p. 243, 266, 316; B. 1883, p. 300; B. 1885, p. 161; B. 1886, p. 304; B. 1887, p. 208; M. XIII, p. 486; M. XIV, p. XLIV.

Danemark. Antiquités découvertes en Danemark, B. 1881, p. 295, 296; dans les tombeaux, B. 1878, p. 234. — Silex taillés, B. 1863, p. 35. — Cf. Copenhague.

Dangibeaud (Ch.). Candidat, B. 1887, p. 119. — Correspondant, B. 1887, p. 145. — Lettre de remerciement, B. 1887, p. 157. — Ouvrage offert, B. 1887, p. 119.

—— Objets appartenant au Musée de Saintes, B. 1886, p. 175. — Remparts de Saintes; époque de leur construction, B. 1887, p. 263 à 265.

Danicourt (Alf.). Ouvrage offert, B. 1884, p. 217.

—— Communication d'une tuile romaine avec l'estampille de la *Classis Britannica*, B. 1885, p. 295, 296.

Daniel. Statuettes et fragments de sculpture rapportés par lui d'Athènes, B. 1863, p. 195 à 200.

Daniel dans la fosse aux lions. Scène figurée sur des monuments chrétiens, B. 1875, p. 123; M. XXXV, p. 68 à 78, *pl. III.* et *IV* et *fig.* — Sur une coupe en verre, B. 1873, p. 72. — Sur des plaques de ceinturon, B. 1873, p. 48, 74. — Sur un sarcophage chrétien, B. 1881, p. 183.

Danielo. Ouvrage offert, M. XII, p. 428.

Danjou (Louis Felix). Membre résidant, M. XIV, p. XCI. — Membre de la commission de publication, M. XV, p. 508. — Sa démission, M. XVII, p. LX.

—— Ouvrages offerts, M. XIV, p. 383; M. XV, p. 495.

DANNES (Seine-Inférieure) près Neufchâtel. Tombeau romain, M. VII, p. XLVI.

DANSE de Saint-Guy, AC. III, p. 462 à 464.

DANSE des Sept Machabées à Namur, M. IV, p. 478, 479.

DANSE MACABRE. Manuscrit, M. XIII, p. XXXIV. — Peinture à Coire, B. 1876, p. 189. — Peinture de la chapelle de Kermaria-Nisquit, M. XLVI, p. 240, 241.

DANSES. Dans les églises, AC. III, p. 460 à 462.

—— Populaires : dans l'Ain, AC. V, p. 22 à 24 ; dans les Deux-Sèvres, M. IV, p. 111 à 113 ; en France, M. III, p. 104 à 106 ; dans la Loire-Inférieure, AC. V, p. 139, 140 ; en Suisse, M. I, p. 173, 184 à 187. — Danse des Olivettes en Provence, M. VII, p. CXXVI ; M. VIII, p. 217 à 221, *pl. VII, fig. 1.* — Danse du Pantalon à Saint-Pé, M. VIII, p. 222 à 224, *pl. VII* et *VIII*.

DANSES (Les), amas de roches près Landerthun, AC. V, p. 321 à 338.

DANSKY. Ouvrage offert, B. 1881, p. 68.

DANTELU (Meurthe). Son nom latin *Ante Lucum*, M. VII, p. 216.

DANTIER (Alphonse). Candidat, AN. 1854, p. 166 ; B. 1871, p. 19. — Ouvrages offerts, AN. 1854, p. 165.

DANVILLE. Mémoires. Charlemagne est né en France et non pas en Allemagne, M. VIII, p. 315 à 319. — Sur le lieu de naissance de Charlemagne, M. VIII, p. 18.

DAOUGAN, mot celtique. Son origine, AC. III, p. 305 à 310.

DAR-ALI-EL-HOSCHANI (Afrique), Inscription chrétienne, B. 1889, p. 95.

DARCEL (A.). Communication B. 1857, p. 46.

Dard (Le baron). Candidat, B. 1883, p. 221. — Correspondant, B. 1883, p. 241.

DARDEL (L.). Dessins et gravures par lui, B. 1865, *pl. I* ; B. 1871, p. 17 ; B. 1872, *pl. II* ; B. 1873, *pl. I* et *II* ; B. 1874, *pl. I* ; B. 1876, p. 87 ; B. 1881, *pl. II* ; B. 1882, p. 184, 187, 190, 254, *pl.* des p. 145 et 179 ; B. 1883, *pl. I, II, IV* ; B. 1885, p. 269 ; B. 1886, p. 199 ; B. 1887, *pl. II* ; M. XXI, *pl. VI* ; M. XXX, *pl. I* à *III* ; M. XXXI, *pl. I* à *III*, M. XXXIII, *pl. I* à *IX* ; M. XXXIV, *pl. I* à *VI* ; M. XXXV, *pl. I, III* et *IV* ; M. XL, *pl. I* à *IX, XI* ; M. XLI, *pl. I* ; M. XLIII, *pl. II* ; M. XLVIII, *pl. I* à *IV*, *pl. XI* et *XII*.

DAREMBERG. Ouvrage offert. — Voy. SAGLIO.

DARIORIGUM, ville de la Gaule, M. II, p. 327, 329, 338, 343, — Identifié avec Vannes, AC. I, p. 269.

DARNAY (Forêt de). Stèle romaine avec inscription, B. 1877, p. 196.

Darttey. Membre résidant, M. XVII, p. LXXIV. — Membre de la commission des fonds, M. XVII, p. 473, 474.

—— Communications, M. XVIII, p. XIX, XXII. — Ouvrages offerts, M. XV, p. 490 ; M. XVI, p. 519 ; M. XVII, p. 448.

DASETTIGNANO (Desiderio). Buste en marbre attribué à cet artiste, B. 1877, p. 45 ; B. 1887, p. 323.

DATES (Formules des), dans les bulles de Calixte II, B. 1889, p. 220 à 222. — Cf. CALENDRIER, COMPUT.

Daudin. Correspondant, M. V, p. CXLI. — Sa mort, M. XI, p. XXV.

—— Antiquités trouvées au Mans. M. V. p. XLVIII

DAUPELLEY (Gustave). Ouvrage offert, B. 1887, p. 77.

DAUPHIN, titre *nobiliaire*. M. XVI. p. 244, 245.

DAUPHIN (Fêtes pour la naissance du), en 1782. AC. II. p. 298.

DAUPHINÉ. Forêts, M. XIX. p. 338 à 341. — Sigillographie des *gouverneurs*, M. XLVIII, p. 1 à 19, *pl. I à IV*. — Cf. HUMBERT II. LAIRE (Seigneurs de).

Daussigny. — Voyez **Martin-Daussigny**.

DAUVIN. Candidat, B. 1867, p. 147. — Ouvrage offert, B, 1867, p. 194.

DAUX (A.). Ouvrage offert, B. 1879, p. 140.

—— Inscription gréco-byzantine en mosaique trouvée près d'Hadrumète, B. 1868, p. 94.

Davezac-Macaya, correspondant. — Son histoire du Bigorre, M. VII, p. CXLVI, CXLVII. — Ouvrage offert, M. IX, p. 406.

DAVID. Figuré jouant de la harpe, sur un sceau, B. 1859, p. 61, *fig.*, p. 128. — Statue du XIIIe siècle, M. XIX, p. 100. — Statue à Notre-Dame de Paris, M. XVI, p. 202, 203. — Statuette représentant David vainqueur de Goliath, d'après Michel-Ange, B. 1884, p. 283.

DAVID (Gérard), peintre du XVe siècle, B. 1866, p. 110, 111.

DAVIES (Edw.). Ouvrage offert, M. X, p. 483.

Davillier (Le baron Jean Charles). Candidat, B. 1863, p. 94. — Correspondant, B. 1863, p. 127. — Ouvrages offerts B. 1866, p. 164.

—— Sa collection donnée au Musée du Louvre, B. 1883, p. 79. — Poteries à reflets métalliques du XVIe siècle fabriquées à Narbonne, B. 1884, p. 87. — Statuette attribuée à Andrea Riccio, B. 1886, p. 39.

DAVY DE CUSSÉ L. Ouvrage offert, B. 1865, p. 193.

DAVY-DUPERRON Jacques, cardinal. Sa correspondance avec Sully, M. VII, p. 311 à 334.

DAX (Landes). Balance du XVe siècle B. 1875, p. 101. — Projectiles en terre cuite, B. 1875, p. 100, 101, *fig.*, p. 141 à 143.

DAZEMAR. Communications diverses, M. VI, p. 523, 524.

DÉ à jouer, en cuivre, portant des lettres, B. 1868, p. 133.

DEÆ MAIRÆ, M. XVII, p. LXXI, LXXII.

DEÆ NEHÆ, prétendues divinités, AC. I, p. 218 à 226, 233, 242.

DECACORDUS, instrument de musique, M. XVII, p. 74.

DECAMPE. Communications diverses, M. II, p. 18, 32.

—— Antiquités trouvées près de Toulon, M. III, p. 31.

DECIZE (Nièvre). Sceau du XIIIe siècle trouvé aux environs, M. XVIII, p. 120 à 129, *fig.*

Decombe (Lucien). Candidat, B. 1879, p. 159. — Correspondant, B. 1879, p. 191. — Lettre de remerciement, B. 1879, p. 192.

—— Ouvrages offerts, B. 1879, p. 176, 177; B. 1882, p. 297; B. 1884, p. 80.

—— Découvertes archéologiques faites à Rennes dans

le lit de la Vilaine, B. 1882, p. 317. — Monnaies et bagues romaines trouvées à Rennes, B. 1881, p. 287, 288.

Décrétales (Compilations des), M. X, p. 179, 180.

Dédale. Récits fabuleux relatifs à Dedale, M. XXXVIII, p. 203 à 207.

Déesse à cheval. Bas-relief trouvé à Scarpone, M. VIII, p. 208, 209. — Statuette, M. XXXIX, p. 106, 112 à 114, *pl. IV*.

Déesses mères, AC. I, p. 225, 236. — Leur signification, B. 1884, p. 245. — Statuette en bois, B. 1872, p. 54. — Statuettes en terre cuite blanche, B. 1872, p. 97; B. 1874, p. 125; B. 1879, p. 203; B. 1882, p. 166; M. XXVI, p. 42. — — Statuettes trouvées : à Bordeaux, M. III, p. 44, 45; à Mézières, M. VII, p. XLII; à Rheinzabern, M. XVII, p. LI.

Defresne (A.). Ouvrage offert, B. 1860, p. 171.

Défrichements en Gaule au moyen âge, M. XIX, p. 293 à 295.

Degenest. Offre des monnaies antiques à la Société des Antiquaires, AN. 1849, p. 102.

Dehaisnes (L'abbé). Candidat, B. 1882, p. 213. — Correspondant, B. 1882, p. 252. — Ouvrages offerts, B. 1882, p. 243.

Deheque. Ouvrage offert, B 1858, p. 142.

Deir-el-Bahari (Egypte). Découverte d'une tombe, M. XLIII, p. 78, 79, 81.

Déjanire. — Voy. Hercule.

Dekkan. Monuments mégalithiques appelés *Rakchasas*, M. XIX, p. 7.

Delaborde (Le vicomte François), membre résidant. Candidat, B. 1888, p. 292; B. 1889, p. 124. — Ouvrage offert, B. 1883, p. 110.

Delacroix. Correspondant, M. VIII, p. 29. — Sa mort, M. XVIII, p. XXX.

—— Communication, M. IX, p. VI. — Ouvrages offerts, M. VIII, p. 23, 472.

—— Poignard antique trouvé dans le rocher de Crussol, M. VIII, p. 277 à 281.

Delacroix (Alphonse). Ouvrages offerts, B. 1860, p. 171; B. 1862, p. 152; B. 1864, p. 77; B. 1865, p. 193; B. 1867, p. 194; B. 1877, p. 192.

Delahaut (Charles). Candidat, B. 1883, p. 232. — Correspondant, B. 1883, p. 301.

Delahaye. Communications diverses, M. VII, p. LII, CXIV. — Traduction de la parabole de l'Enfant prodigue en patois picard, M. XI, p. 327 à 329.

Delalande. — Voy. **Mangon de la Lande.**

Delannoy. Ouvrage offert, M. XIV, p. XLIV.

Delaquerière. — Voy. **La Querière** (De).

Delarbre (L'abbé). Ouvrage offert, AC. IV, p. 347.

Delattre. Communication, M. VI, p. 527.

Delattre (Le R. P.) Communications diverses, B. 1880, p. 60, 168; B. 1881, p. 265.

—— Inscription latine trouvée dans le Khangat-el-Hadjaj, B. 1889, p. 231, 232.

Delattre (Victor). Candidat, B. 1873, p. 141. — Correspondant, B. 1873, p. 149.

—— Communication, B. 1877 p. 114. — Ouvrages offerts

B. 1874, p. 150; B. 1877, p. 107; B. 1886, p. 197; B. 1888, p. 101.

—— Buste de femme en terre cuite, sur un vase, B. 1877, p. 138. — Sa collection d'agrafes gallo-romaines, B. 1875, p. 98. — Mercure gallo-romain, statuette en bronze, trouvée à Crèvecœur, B. 1873, p. 92. — Objets antiques en bronze trouvés à Cambrai, B. 1888, p. 171. — Porte Notre-Dame à Cambrai; vœu pour sa conservation, B. 1881, p. 181.

Delaville Le Roulx (J.). Candidat, B. 1879, p. 51. — Correspondant, B. 1879, p. 105. — Lettre de remerciement, B. 1879, p. 124.

—— Lectures diverses, B. 1880, p. 200; B. 1886, p. 168. — Ouvrages offerts, B. 1879, p. 50; B. 1881, p. 240; B. 1882, p. 113; B. 1884, p. 304; B. 1887, p. 275.

—— Sceaux des archives de l'Ordre de Saint-Jean de Jérusalem à Malte, M. XLVII, p. 225 à 247, *fig.* — Sceaux de l'Ordre de Saint-Jean de Jérusalem, M. XLI, p. 52 à 85, *pl.* II et III.

Delayant (L.). Candidat, B. 1864, p. 141. — Correspondant, B. 1865, p. 36. — Son éloge funèbre, B. 1880, p. 43.

—— Ouvrages offerts, B. 1865, p. 194; B. 1867, p. 74; B. 1870, p. 166; B. 1878, p. 193.

—— Charte du XIe ou XIIe siècle portant affranchissement d'un serf, B. 1874, p. 161, 162. — Ile; sens de ce mot en Vendée, B. 1866, p. 68, 69. — La Rochelle : droit de haute justice du maire, au moyen âge, B. 1867, p. 188; hôpital fondé par Alexandre Aufredi, B. 1866, p. 40 à 45; siège en 1439, B. 1869, p. 146 à 149. — Mesure en pierre du XVIIIe siècle, B. 1872, p. 144.

Delbergue Cormont. Communication, M. V, p. LXXV.

Delcampe. Ses dessins de bracelets et de coins de bronze antiques, M. V, p. XLVI, XLVII.

Délémont (Canton de Berne). Patois; traduction de la parabole de l'Enfant prodigue, M. VI, p. 535.

Delgado (Don Antonio). Candidat, AN. 1852, p. 137. — Correspondant étranger, AN. 1853, p. 72. — Ouvrages offerts, AN. 1852, p. 137; AN. 1854, p. 154, 172.

Delicium, qualificatif appliqué aux enfants dans les épitaphes, B. 1882, p. 280.

Delière (Edm). Ouvrage offert, B. 1876, p. 203.

Delisle (Léopold), membre résidant. 1er vice-président, B. 1871, p. 30. — Président, B. 1872, p. 156. — Candidat à l'honorariat, B. 1885, p. 264. — Membre honoraire, B. 1885, p. 298. — Lettre de remerciement, B. 1885, p. 301. — Membre de la commission des Antiquités de Paris, B. 1860, p. 86. — Membre de la commission des fonds, B. 1873, p. 176. — Membre de commissions, B. 1857, p. 146; B. 1858, p. 107, 152, 169; B. 1859, p. 67; B. 1860, p. 85, 87, 92; B. 1861, p. 39, 44, 101, 110; B. 1862, p. 50, 73, 127; B. 1863, p. 49, 58, 69, 107, 114; B. 1864, p. 37, 141; B. 1865, p. 89, 146; B. 1866, p. 48, 49, 54, 70; B. 1867, p. 108, 120, 147; B. 1868, p. 127; B. 1869, p. 68, 91, 150; B. 1870, p. 98; B. 1871, p. 20; B. 1872, p. 51; B. 1875, p. 113, 143; B. 1876, p. 99; B. 1879, p. 51; B. 1881, p. 142; B. 1882, p. 162; B. 1884, p. 261. — Présentations, B. 1859, p. 67, 173; B. 1860, p. 85; B. 1861,

p. 41; B. 1862, p. 49, 74, 100; B. 1863, p. 51, 55, 69; B. 1864, p. 110; B. 1865, p. 77; B. 1866, p. 69; B. 1867, p. 147; B. 1872, p. 71, 138; B. 1873, p. 80, 166; B. 1874, p. 38, 67, 96; B. 1875, p. 76, 79, 119; B. 1877, p. 104, 163; B. 1878, p. 142, 226; B. 1879, p. 191, 219; B. 1883, p. 305; B. 1884, p. 60, 268, 277; B. 1885, p. 55, 109; B. 1888, p. 206, 289. — Distinctions honorifiques, B. 1859, p. 164; B. 1883, p. 156, 157. — Membre de l'Académie des Inscriptions, B. 1857, p. 170.

—— Communications et lectures diverses, B. 1868, p. 118, 119; B 1869, p. 77; B. 1872, p. 144; B. 1873, p. 125; B. 1874, p. 71, 73; B. 1875, p. 161. — Discours de président, B. 1874, p. 35 à 37. — Hommages, B. 1862, p. 74; B. 1869, p. 150; B. 1871, p. 11. — Observations, B. 1868, p. 87, 127; B. 1869, p. 91; B. 1870, p. 126; B. 1872, p. 151, 153; B. 1874, p. 136; B. 1876, p. 60; B. 1880, p. 70. — Ouvrages offerts, B. 1859, p. 138; B. 1862, p. 152; B. 1864, p. 77; B. 1865, p. 194; B. 1866, p. 164; B. 1867, p. 194; B. 1868, p. 148; B. 1869, p. 155; B. 1873, p. 73; B. 1874, p. 41, 137; B. 1875, p. 99, 132; B. 1876, p. 173; B. 1879, p. 104, 140; B. 1882, p. 302; B. 1886, p. 178; B. 1887, p. 61. — Rapports, B. 1858, p. 131; B. 1860, p. 114; B. 1862, p. 50; B. 1863, p. 59, 127; B. 1864, p. 37, 106; B. 1865, p. 100; B. 1868, p. 47; B. 1869, p. 76; B. 1870, p. 115; B. 1872, p. 120; B. 1875, p. 179; B. 1881, p. 170; B. 1882, p. 194.

—— Absolution (Croix et formules d'), dans des tombeaux, B. 1857, p. 97 à 99, 171. — Arènes de Paris mentionnées aux XIIe et XIIIe siècles, B. 1858, p 152 à 156. — Buste antique du Musée de Coutances, B. 1877, p. 61. — Cloche de 1358 autrefois à la Sorbonne, B. 1868, p. 107. — Comtes de Dammartin au XIIIe siècle, M. XXXI, p. 189 à 258. — Disques en plomb trouvés dans les tombeaux de Robert de Torigni et de Martin *de Furmendeio*, abbés du Mont Saint-Michel, B. 1875, p. 151, 152, *pl. I* à *III*. — Emaux du château d'Anet, aujourd'hui à Saint-Père de Chartres, B. 1870, p. 158, 159. — Inscription carolingienne trouvée à Paris, B. 1872, p. 111. — Inscription sur un chapiteau du moyen âge, B. 1879, p. 261. — Inscription mérovingienne et cercueil en plomb trouvés à Lieussaint, B. 1859, p. 148, 149. — Livre d'heures imprimé à Goupillières en 1491, B. 1863, p. 56. — Manuscrit du VIe siècle à la Bibliothèque de Lyon, B. 1878, p. 208. — Martial (Saint); question de son apostolicité, B. 1872, p. 69. — Noms hébreux; leur transcription en caractères latins, B. 1870, p. 151. — Pipe en terre, dans l'antiquité, B. 1874, p. 70. — Registre de la confrérie de la Sainte-Chandelle d'Arras, B. 1859, p. 156 à 158. — Sacramentaire de l'église de Paris, M. XXIII, p. 165 à 171. — Sceaux à légendes françaises, B. 1859, p. 63. — Sceaux-matrices du moyen âge, B. 1860, p. 121, 122; avec le roi David et un orfèvre, B. 1859, p. 61, *fig.* — Substructions romaines trouvées en 1366 à Paris derrière l'ancien Parloir aux bourgeois, B. 1867, p. 176, 177. — Tablette de cire de Notre-Dame de Preuilly, B. 1876, p. 118 à 122, *pl. II*. — Tite-Live (Fragment de), dans un manuscrit de la Bi-

bliothèque nationale, B. 1870, p. 113, 114.

Della Robbia (Les). Bas-reliefs de ces sculpteurs, B. 1884, p. 236.

Del Marmol. Candidat, B. 1861, p. 44. — Correspondant étranger, B. 1861, p. 67. — Lettre de remerciement, B. 1861, p. 73.

Delmas (Gaëtan). Correspondant, M. XIII, p. IV; M. XVII, p. LXXIV. — Sa mort, AN. 1854, p. 92.

—— Communications diverses, M. XII, p. XI; M. XIV, p. LXXVIII. — Ouvrage offert, M. XVII, p. 446.

—— Bains : de Montferrand, M. II, p. 33; de Rennes (Aude), M. III, p. 56 à 58. — Inscriptions latines trouvées à Saint-Pons et à Sommières, M. XIII, p. XVII à XIX. — Peuples de la Gaule Narbonnaise que Pline nomme *Cenicenses*, M. XIII, p. 210 à 216. — Noms de lieux terminés en *argues*, M. XII, p. XXXII. — Substantion (Notice sur), M. XI, p. 145 à 156.

Delme (Meurthe). Vestiges d'un camp romain, M. VII, p. 199.

Deloche (Jules Edmond Maximin), membre résidant. Candidat à l'honorariat, B. 1879, p. 248. — Membre honoraire, B. 1879, p. 262. — Membre de commissions, B. 1857, p. 163; B. 1859, p. 62; B. 1871, p. 20. — Présentations, B. 1886, p. 252. — Distinctions honorifiques, B. 1857, p. 135, 153; B. 1860, p. 97.

—— Communications et lectures diverses. AN. 1855, p. 139, 145, 147; B. 1858, p. 125; B. 1862, p. 99. — Observations, B. 1860, p. 115; B. 1861, p. 66. — Ouvrages offerts, B. 1858, p. 118; B. 1859, p. 204; B. 1860, p. 56, 172; B. 1861, p. 57, 65; B. 1865, p. 194; B. 1866, p. 164. — Rapports, B. 1857, p. 167; B. 1871, p. 27.

—— Forêt royale de *Ligurium*, mentionnée dans le capitulaire de Quiersy, M. XXIV, p. 273 à 296, *pl.* III. — *Lemovices* (Les) de l'Armorique, M. XXIII, p. 46 à 108, *pl.* II. — Pierrefitte (Sens du nom de lieu), B. 1860, p. 154. — Tiers de sol mérovingien de *Carofum* attribué à Charroux, B. 1863, p. 69.

Delombardy, Ouvrage offert, AN. 1849, p. 119.

Delor. Communication, M. VI, p. 515.

Delorme (Philibert). Architecte du château d'Anet, AC. V, p. 503. — Ses portraits, B. 1877, p. 176; M. XXXVIII, p. 67 à 84, *fig.*

Delorme (T. C.). Ses fouilles à Vienne, M. XVIII, p. XXIV. — Ouvrages offerts, M. XVII, p. 447, 452.

Délos (Ile de). Base en pierre signée d'Iphicartides, B. 1888, p. 233. — Bas-reliefs votifs, B. 1888, p. 170. — Inscription grecque, B. 1888, p. 190.

Deloye (Auguste). Candidat, B. 1866, p. 54. — Correspondant, B. 1866, p. 70. — Lettre de remerciement, B. 1866, p. 78.

—— Ouvrages offerts, B. 1865, p. 194; B. 1866, p. 164, 165.

—— Bulle en plomb de Philippe III ou de Philippe IV, roi de France, B. 1866, p. 117 à 121, *fig.* — Epitaphe d'Alain Chartier, à Avignon, B. 1862, p. 118.

Delpas (Don Angel), franciscain, écrivain catalan, M. VI, p. 367.

Delphes (Grèce). Monstre gardien de l'oracle, M. XX, p. 327 à 340, *fig.* — Pythie delphique, sur une monnaie de Syracuse, M. XLII, p. 1 à 8, *fig.*

Delphinios, surnom d'Apollon, M. XXII, p. 436, 437.

Delpon (Jacques Antoine), correspondant. Communication, M. II, p. 32. — Sépultures de Livernon, M. III, p. 23.

Delpy de la Cipière. Sa traduction de la parabole de l'Enfant prodigue en patois sarladais, M. VI, p. 492.

Demaison (Louis). Candidat, B. 1881, p. 211. — Correspondant, B. 1881, p. 225.

—— Ouvrages offerts, B. 1881, p. 211, 257; B.1882, p. 309; B. 1884, p. 163, 174, 195; B. 1889, p. 260.

—— Cachet d'oculiste romain trouvé à Reims, B. 1886, p. 173. — Inscriptions latines sur des stèles funéraires trouvées à Reims, B. 1888, p. 173, 174. — Objets en bronze trouvés à Chamery, B. 1889, p. 201. — Sphinx en bronze trouvé à Reims, B. 1888, p. 201. — Vase en terre rouge orné de reliefs représentant les travaux d'Hercule, B. 1887, p. 295, 296.

Demante (Gabriel Auguste). Candidat, AN. 1850, p. 81. — Membre résidant, AN. 1850, p. 97. — Démissionnaire, AN. 1851, p. 117.

Demarsy (Arthur). — Voy. **Marsy** (De).

Demay (Germain). Candidat, B. 1873, p. 75. — Membre résidant, B. 1873, p. 101. — Secrétaire adjoint, B. 1874, p. 160. — Secrétaire, B. 1875, p. 179. — 2e vice-président, B. 1881, p. 286. — 1er vice-président, B. 1882, p. 317. — Membre de commissions, B. 1874, p. 78, 91; B. 1875, p. 44, 143; B. 1876, p. 61, 99; B. 1877, p. 163, 193; B. 1878, p. 188; B. 1879, p. 177, 202; B. 1881, p. 163; B. 1882, p. 134, 348; B. 1883, p. 86, 310; B. 1884, p. 75, 248, 262. — Présentations, B. 1874, p. 67; B. 1875, p. 119; B. 1876, p. 99; B. 1881, p. 145; B. 1882, p. 134; B. 1883, p. 255; B. 1884, p. 268; B. 1885, p. 109, 310. — Son éloge funèbre, B. 1887, p. 50, 51.

—— Communications et lectures diverses, B. 1873, p. 153, 154, 161, 164, 170, 171; B. 1874, p. 107, 129; B. 1876, p. 107, 134, 158; B. 1878, p. 85, 218; B. 1881, p. 237; B. 1885, p. 268. — Observations, B. 1876, p. 168; B. 1883, p. 238. — Ouvrages offerts, B. 1873, p. 75; B. 1876, p. 122, 169; B. 1877, p. 45, 149; B. 1878, p. 62; B. 1880, p. 51; B. 1881, p. 186; B. 1885, p. 131; B. 1886, p. 267. — Rapports, B. 1877, p. 195.

—— Anneau d'investiture, B. 1882, p. 346. — Blason (Le) d'après les sceaux du moyen âge, M. XXXVII, p. 39 à 98, *fig.* — Carreaux émaillés avec inscriptions trouvées à Saint-Vivant et à Vergy, B. 1877, p. 81 à 83, *fig.* — Cheminée provenant d'une maison de Marmande, B. 1876, p. 123. — Chronique locale relative à la Commanderie du Breuil-du-Pas, B. 1874, p. 146 à 168. — Costume (Le) de guerre et d'apparat d'après les sceaux du moyen âge, M. XXXV, p. 120 à 171, *pl.* I à XXVI. — Enseignes de pèlerinages du XVe ou XVIe siècle, B. 1879, p. 106 à 108. — Etoffe byzantine en soie, B. 1880, p. 199, 200. — Figure d'applique trouvée à Broc, B. 1881, p. 258.

— Inventaire du château royal de Sommières en 1260, B. 1874, p. 43, 44. — Ordre du Camail fondé par Louis d'Orléans, B. 1875, p. 71 à 73, *fig.* — Peinture byzantine sur bois de cèdre, B. 1881, p. 205. — Peinture à l'huile : en Angleterre au XIIIe siècle, M. XXXVI, p. 241 ; en France au commencement du XIVe siècle, M. XXXVI, p. 236 à 246. — Sceaux : de saint Bernard, B. 1873, p. 128, 129 ; B. 1874, p. 75, 76 ; divers, B. 1873, p. 180 ; à légendes galantes, B. 1878, p. 53, 54, 63 ; des Quinze-Vingts à Paris, B. 1873, p. 179, 180, *fig.* — Statère gaulois trouvé à Châteaudun, B. 1877, p. 137. — Stèle funéraire romaine trouvée à Amiens, B. 1882, p. 253 à 256, *fig.* — Tapisserie allemande du XVIe siècle, B. 1876, p. 170 à 172. — Traité d'alliance entre la ville de Cologne et ses Métiers en 1396, B. 1876, p. 64 à 71. — Umbo de bouclier du XIe siècle trouvé à Douai, B. 1879, p. 249.

DÉMÉTER, déesse, M. XXII, p. 378 à 382, 388, 389. — Bas-relief votif grec, B. 1882, p. 307.

DÉMÉTRIUS (Saint). Figuré sur les sceaux byzantins, M. XLIV, p. 11.

—— Huile de ce saint, à Soissons, M. XXXVI, p. 196. — Ses reliques à Halberstadt, M. XXXVI, p. 192.

DEMOLE (Eugène). Ouvrages offerts, B. 1887, p. 77, 267.

DÉMONS. Chez les Gaulois, M. I, p. 140. — Chez les Grecs, M. XXXV, p. 112 à 114. — Cf. DIABLE.

DÉMOSTHÈNES. Honneurs funèbres à lui rendus, M. I, p. 98.

DENDERAH (Zodiaque de), M. V, p. CXX, CXXI.

DENDROPHORE augustal, mentionné dans une inscription latine, B. 1886, p. 70.

DENEUVRE (Meurthe-et-Moselle). Bas-relief romain représentant des scieurs de long, B. 1886, p. 198 à 201, *fig.* — Inscription latine chrétienne, B. 1886, p. 201. — Monnaies romaines (Trouvaille de), B. 1886, p. 206. — Poteries romaines, B. 1886, p. 201 à 206.

DENIER à Dieu. Origine de cet usage, AC. III, p. 313, 314.

DENIERS mérovingiens. Leur rareté, M. XII, p. 189. — Trouvaille du Creuzet, B. 1883, p. 157, 158. — Cf. MONNAIES.

Denina (L'abbé), membre de l'Académie celtique. Ouvrage offert, AC. IV, p. 346.

DENIS (A.). Ouvrage offert, B. 1863, p. 166.

Denis (C. F.), correspondant. Sa mort, AN. 1855, p. 123.

—— Communications diverses, M. III, p. 78 ; M. V, p. XXI, XXIII, XXVIII. — Ouvrages offerts, M. V, p. LV ; M. VII, p. VIII ; M. XVI, p. 515 ; M. XVIII, p. 503 (*al.* 486).

—— Antiquités de Haironval, M. VII, p. XLVIII. — Fouilles à Naix en 1833 et 1834, B. 1880, p. 133 à 138 ; M. II, p. 38. — Inscriptions latines, M. V, p. LXII, LXIII. — Monnaies romaines et plaques émaillées trouvées à Naix, M. III, p. 35, 36. — Sépulture antique à Loxéville, M. III, p. 36 à 38.

DENIS (Saint). Sa biographie, sa fête, AC. IV, p. 56, 57. — Inscription latine du XIe siècle en son honneur, B. 1881, p. 175. — Inscriptions fabriquées pour établir la date de sa mission, B. 1871, p. 5. — Messe grecque de saint Denis, M. XXXVII, p. 301 à 307.

--- Monuments figurés. Bas-relief du XIVe siècle représentant sa communion, B. 1876, p. 198. — Statues : à Champeaux, M. XI, p. 272 ; à Notre-Dame de Paris, M. XV, p. 367, 368, *pl. XI* ; M. XVI, p. 202. — Tableau du XVe siècle le représentant, M. XVII, p. 170, *pl. V*. — Tableau flamand représentant son martyre, B. 1876, p. 200.

—— Ses reliques : à Cologne, M. XL, p. 143. — Son chef, à Soissons, M. XXXVI, p. 190.

DENIS (Saint) de Corinthe. Son corps, M. XXXVI, p. 43, 194.

DENIS DE THRACE. Sa grammaire ; textes arménien et grec, traduction et commentaire, M. VI, p. V à XXXII, 1 à 93.

DENISOT, peintre, M. XIX, p. 62.

Denoual de la Houssaye, membre de l'Académie celtique. — Notice nécrologique sur M. Besnard, AC. II, p. 132 à 142. — Statistiques : de l'Ille-et-Vilaine, AC. IV, p 338 à 344 ; de la Loire-Inférieure, AC. V, p. 137 à 144.

DEO LAUDES, formule de salut des Donatistes, B. 1877, p. 202 à 205, *fig.* ; B. 1878, p. 131, 132.

DEPAULIS. Chargé de graver un nouveau jeton pour la Société, AN. 1849, p. 107, 108.

DÉPOUILLES religieuses enlevées à Constantinople au XIIIe siècle, M. XXXVI, p. 1 à 214. — Cf. RELIQUES.

Depping (Georges Bernard), membre résidant. Bibliothécaire-archiviste, M. VIII, p. 481 ; M. XI, p. II, 441. — Secrétaire adjoint, M. VIII, p. 481. — Secrétaire, M. VIII, p. 481. — 2e vice-président, AN. 1848, p. 143 ; M. VIII, p. 481 ; M. XI, p. 441. — 1er vice-président, AN. 1849, p. 154 ; M. VIII, p. 480 ; M. XII, p. 439. — Président, AN. 1850, p. 148 ; M. XIII, p. 497. — Membre de la commission des fonds, AN. 1848, p. 90. — Membre de la commission des impressions, M. VIII, p. 482 ; M. XIV, p. 393 ; M. XV, p. 508 ; M. XVI, p. 532 ; M. XVII, p. 474 ; M. XVIII, p. 497 ; M. XX, p. II. — Membre de commissions, AN. 1848, p. 88, 92, 103, 110, 118, 136 ; AN. 1849, p. 100, 114 ; AN. 1850, p. 139 ; AN. 1851, p. 179, 180 ; AN. 1852, p. 69, 89, 100, 104, 106, 135, 137 ; AN. 1853, p. 118 ; M. IX, p. X ; M. XX, p. XXII, XXXII. — Présentations, AN. 1850, p. 131 ; AN. 1851, p. 178, 179 ; AN. 1852, p. 77, 84, 137. — Distinctions honorifiques, AN. 1848, p. 103 ; M. XV, p. LXXXII. — Sa mort, AN. 1854, p. 155. — Notice biographique, AN. 1854, p. 64 à 84.

—— Communications et lectures diverses, AN. 1848, p. 91, 94, 101, 102, 128, 137 ; AN. 1849, p. 106, 115 ; AN. 1850, p. 125, 126 ; AN. 1852, p. 93, 127, 130 ; M. II, p. 15 ; M. V, p. LVI, LXIV, LXV, CXXX ; M. VII, p. LXXIV, CXXXIII, CLIII, CLXXIII ; M. VIII, p. 8, 12 ; M. IX, p. XIII, XXXIII, XLII, LIX, LX, XCV ; M. X, p. IX, XI ; M. XV, p. XXXIX ; M. XX, p. VIII, XXIII, XXIV, XXV. — Observations, AN. 1848, p. 91, 103 ; AN. 1849, p. 128, 141 ; AN. 1851, p. 151, 202. — Ouvrages offerts, AN. 1849, p. 129 ; AN. 1854, p. 141 ; M. VIII, p. 465, 470, 472 ; M. IX, p. 406 ; M. X, p. 484 ; M. XI, p. 428, 431 ; M. XII, p. XV, XXXIV, 429 ; M. XIV, p. 380 ; M. XV, p. 487 ; M. XVI, p. 514 ; M. XVII, p. 456. — Propositions, AN. 1848, p. 144 ; AN. 1849, p. 111 ; AN. 1850, p. 81, 131, 136, 144,

151 ; AN. 1851, p. 130; AN. 1853, p. 80, 112; M. IX, p. XII. —Rapports, AN. 1848, p. 135; AN. 1849, p. 95; AN. 1851, p. 151, 152; AN. 1852, p. 77, 101, 102, 132; M. III, p. 84, 85; M. V, p. CVI, CXIII; M. VII, p. CXXI; M. VIII, p. 5, 19, 23; M. IX, p. LXXIII; M. XI, p. V, VIII, IX; M. XII, p. XXII, XXIV, M. XIV, p. XXXIII, LXXXVII; M. XV, p. XLII, LXVI; M. XVII, p. LVII; M. XX, p. XI, XV, XVIII, XXIV, XXVI. — Voy. le paragraphe suivant au mot Rapports.

—— Arc-en-Barrois ; notice archéologique, M. XVIII, p. 130 à 158, *pl. I.* — Armes gauloises, M. IX, p. LVI, LVII. — Assemblée générale de la Société des antiquaires du Nord à Copenhague, AN. 1853, p. 108 à 110. — Cahursins ou Caorsins (Les) du moyen âge, M. VII, p. 334 à 342. — Calendrier runique, M. IX, p. LVII, LVIII. — Cartes à jouer, M. III, p. 76. — Cartulaires de Saint-Père de Chartres, M. IX, p. 140 à 177. — Chartes du XIIIe siècle, M. IX, p. LVIII, LIX. — Chartes publiées dans *Die Regesten der Archive der schweizerischen Eidgenossenschaft*, AN. 1852, p. 123 à 126. — Châsse de saint Romain, M. XI, p. XVII. — Cimetière ancien avec cercueils creusés dans des troncs de chêne, au pied du mont Lupfen, AN. 1849, p. 158 à 161. — Coffret arabe trouvé en Bourgogne, M. VIII, p. 13. — Coupes en argent trouvées près d'Anières, M. IX, p. LXXXVI. — Culte de saint Arras à Malnou, M. VII, p. 50 à 53. — Epona, AN. 1849, p. 115 à 117. — Etudes à l'Université de Paris au XVIe siècle, AN. 1848, p. 234 à 239. — Inscriptions latines : trouvées à Faucon, M. XV, p. XXXV, XXXVI; d'un autel votif à Gissey, M. XX, p. XXI; de la collection de Lazius, AN. 1854, p. 128. — Lettres : de Jeanne d'Arc, M. XII, p. XXIV; de Herman Couring à Colbert, M. III, p. 68. — Licenciés reçus dans la Faculté de théologie de Paris de 1360 à 1682, AN. 1854, p. 125 à 127. — Menhir près la rade de Brest, M. XVIII, p. XXI. — Monnaies avec *Maximus* et *Nec plus ultra*, M. IX, p. XCI. — Monolithes et croix en pierre sculptés, en Ecosse, AN. 1852, p. 74 à 76. — Monument de Carnac, M. IX, p. XV — Note pour Colbert, M. XVII, p. XV, XVI. — Notices biographiques de : A. Barbié du Bocage, M. XIII, p. XXXVII à XXXIX; de Frémainville, AN. 1850, p. 50 à 65; de Gauttier d'Arc, M. XVII, p. CVII à CXIV; de Jarand, AN. 1852, p. 59 à 67; de Legonidec, M. XVI, p. XXVII à XL; de David Baillie Warden, AN. 1848, p. 63 à 70. — Pièces inédites des XIIIe, XIVe et XVe siècles provenant de l'ancienne Chambre des comptes de Paris, M. XVIII, p. 464 à 485. — Pied en bronze trouvé à Narbonne, M. IX, p. XXXIV. — Rapports sur : Collingwood-Bruce, *The roman wall*, AN. 1852, p. 157 à 164 ; Graberg de Hemsæ, *Doutes et conjectures sur les Bohémiens*, M. I, p. 246 à 250; Grant, ouvrage sur l'origine des Gaëls, M. III, p. 310 à 326; Hérisson, *Notice sur l'Aganon vetus*, M. XIII, p. 449 à 459; *Historiæ patriæ monumenta*, M. XIV, p. 340 à 368 ; Munter *Die ælteste Religion des Nordens vor den Zeiten Odins*, M. II, p. 216 à 231; Oken, *Sur les haches gauloises*, AN. 1851, p. 140 à 142; *Smithsonian Contributions to knowledge*, AN. 1852, p. 142 à 156;

publications de la Société du Haut-Palatinat, AN. 1851, p. 182 à 187 ; *Regesten (die) der Archive schweizerischen Eidgenossenschaft*, AN. 1851, p. 151 à 155. — Recettes de la sénéchaussée de Toulouse et Albi en 1287, M. IX, p. XCV. — Romances espagnoles, M. III, p 85. — Symbole de l'âme sur les pierres gnostiques, AN. 1851, p. 120, 121. — Templiers (Pratiques occultes des), d'après l'ouvrage de M. Mignard, AN. 1852, p. 111 à 113. — Tradition populaire sur l'armurier ou forgeron Vélant. M. V, p. 217 à 232. — Vase chinois, M. XI, p. XVII. — *Virgilius Maro*, grammairien, M. XII, p. XII.

DER (Forêt du), M. XIX, p. 353.

Deribier de Cheissac. Correspondant, M. VII, p. CLXXVI.

—— *Tumulus* près Borne, M. X, p. II, 139 à 145. — Vocabulaire du patois du Velay et de la Haute-Auvergne, M. VIII, p. 478; M. IX, p. 361 à 383.

Deribier du Châtelet (Jean Baptiste). Correspondant, M. V, p. CXL. — Sa mort, M. XX, p. XX.

—— Communication, M. V, p. XXXIV. — Ouvrage offert, M. VII, p. CLIV.

—— Antiquités : de la Corrèze, M. XV, p. XXVI à XXVIII; du canton de Saignes, M. XV, p. XII; de Sion, M. V, p. XXIV, XXV. — Fouilles : dans le département du Cantal, M. XV, p. XLVI à LI ; dans l'arrondissement de Mauriac et particulièrement dans le canton de Saignes, M. V, p. 309 à 323; M. VIII, p. 157 à 171, *pl. IV* et *V*. — Inscription latine à Sion (Meurthe), M. V, p. XXV. — Tombeaux de Sion, M. V, p. XXIII, XXIV.

Deribier (de Cheissac ou du Châtelet?). Communications diverses, M. VII, p. C, CXVI; M. IX, p. VIII. — Monnaies offertes, M. XI, p XXI. — Ouvrage offert, M. VII, p. CLIV.

—— Inscription latine trouvée à Menet, M. VII, p. LXVII, LXVIII. — Monnaies du moyen âge trouvées à Riom, M. IX, p. L, LI. — Monnaies romaines trouvées à Beringen, M. IX, p. XLVI à XLVIII.

DÉRIC (L'abbé). Ses ouvrages manuscrits sur la Bretagne, AC. IV, p. 68, 69.

DERODE (Victor). Ouvrage offert, B. 1857, p. 159.

DERRIEY (C.). Ouvrage offert, B. 1861, p. 57.

DERVILLE-MALESCHARD. Communication, M. VI, p. 534.

DESAINE (C.). Ouvrage offert, B. 1862, p. 152.

DESAINS. Sa collection, M. XV, p. 397.

DESCARTES. Sa sépulture au Musée des Monuments français, AC. I, p. 146.

DESCENTE DE CROIX (La), Son iconographie, M. XXI, p. 195, 196, *pl. IV*, *fig.* 24.

DESCENTE DU CHRIST (La) aux limbes. Son iconographie, M. XXI, p. 199 à 201, *pl. IV*, *fig.* 28.

DESCHAMPS, secrétaire des commandements de S. M. l'impératrice. Sa lettre à M. Lenoir, président de l'Académie celtique, AC. I, p. 404, 405.

Deschamps de Pas (Louis). Correspondant, M. XV, p. LXXX.

—— Communications et lectures diverses, AN. 1849, p. 97, 106; AN. 1850, p. 87; B. 1889, p. 145. — Ouvrages offerts, AN. 1852, p. 72; AN. 1853, p. 143; AN. 1855, p. 91, 111,

p. VII. — Ouvrage offert, M. XII, p. 431.

—— Noms de lieux de l'Anjou et station romaine de *Segora*, M. VIII, p. 477. — Véritable position du *Brivates portus* de Ptolémée, M. XVIII, p. 1 à 8.

Des Vergers (Marie Joseph Adolphe Noël). Membre résidant, B. 1857, p. 47. — Membre de la Commission des Antiquités de Paris, B. 1860, p. 86. — Membre de commissions, B. 1857, p. 146; B. 1861, p. 42; B. 1866, p. 105. — Présentations, B. 1857, p. 146; B. 1860, p. 85. — Sa mort, B. 1867, p. 43. — Son éloge, B. 1867, p. 39; B. 1868, p. 38.

—— Communications diverses, B. 1860, p. 87; B. 1864, p. 41, 53. — Hommage, B. 1865, p. 100. — Observations, B. 1861, p. 41; B. 1863, p. 70. — Ouvrages offerts, B. 1860, p. 172; B. 1862, p. 152; B. 1865, p. 111, 195.

—— Antiquités et inscriptions étrusques de la nécropole de Vulci, B. 1860, p. 119 à 121. — Buste en plâtre de l'abbé Martin, B. 1859, p. 108. — Carte du Latium par Rosa, B. 1858, p. 44. — Collatie; emplacement de cette ville, B. 1861, p. 38. — Fouilles : à l'embouchure de la Cecina, B. 1862, p. 35, 36; à Chiusi, Castagneto et Populonia, AN. 1855, p. 104; en Italie, B. 1857, p. 51, 52; à Luni, B. 1858, p. 48; à Rome, B. 1858, p. 72. — Terre cuite peinte trouvée à Vulci, B. 1866, p. 47.

DEUS ÆTERNUS. Inscriptions relatives à cette divinité, B. 1859, p. 81, 82.

DEUSONIEN (Hercule). — Voy. HERCULE.

DEUX-SEVRES (Département des). Fêtes et divertissements populaires, M. IV, p. 104 à 127.

DEUX-SICILES (Royaume des). — Voy. ALPHONSE LE MAGNANIME, NAPLES (Royaume de).

Devals. Candidat, B. 1867, p. 55. — Correspondant, B. 1867, p. 82. — Sa mort, B. 1874, p. 141. — Son éloge, B. 1875, p. 37.

—— Ouvrages offerts, B. 1867, p. 195; B. 1869, p. 156; B. 1870, p. 167; B. 1873, p. 102; M. XVII, p. 456.

—— Donation de *Castrum Cerucium* à l'abbaye de Bonneval (Original de la), B. 1867, p. 122, 123. — Motte de terre à Montbartier, B. 1867, p. 179 à 181. — Tumulus dans le département de Tarn-et-Garonne, B. 1867, p. 89.

Devéria (Théodule). Candidat, AN. 1855, p. 101, 134. — Membre résidant, AN. 1855, p. 137. — Bibliothécaire archiviste, B. 1860, p. 160; B. 1861, p. 134; B. 1862, p. 134. — Secrétaire adjoint, B. 1859, p. 186. — Membre de commissions, AN. 1855, p. 146; B. 1857, p. 94, 146. — Présentations, B. 1868, p. 87. — Distinctions honorifiques, B. 1868, p. 97. — Sa mort, B. 1871, p. 10. — Son éloge, B. 1872, p. 44, 45.

—— Communications et lectures diverses, AN. 1854, p. 140; B. 1857, p. 55, 87, 94, 102, 136, 138, 142, 143; B. 1859, p. 120, 142; B. 1861, p. 38. — Ouvrages offerts, AN. 1855, p. 135, 142; B. 1858, p. 179; B. 1862, p. 152; B. 1863, p. 166; B. 1868, p. 149. — Rapports, B. 1857, p. 97.

—— Antiquités relatives au basilicogrammate Thouth ou Teti, M. XXIV, p. 75 à 100, *fig.* — Bas-relief égyptien re-

Desnoyers (Jules). Ouvrage offert, B. 1887, p. 208, 209.

Desnoyers (M.). Ouvrage offert, B. 1881, p. 68.

Desparanches. membre de l'Académie celtique. Dolmen dit Pierre-levée, à Landes, près Blois, AC. III, p. 492 à 494.

Despine (A.). Candidat, B. 1862, p. 50. — Correspondant, B. 1862, p. 84. — Ouvrages offerts, B. 1867, p. 195 ; B. 1868, p. 149; B. 1869, p. 156.

—— Monnaies romaines trouvées à Annecy, B. 1867, p. 173; B. 1868, p. 58. — Sépultures antiques entre Saint-Jean de Belleville et Villarly, B. 1864, p. 144 à 147. — Statue et têtes en bronze romaines trouvées à Annecy, B. 1867, p. 173. — Thermes antiques à Menthon, B. 1867, p. 186, 187.

Despine (Le baron Constant). Candidat, B. 1861, p. 38. — Correspondant, B. 1861, p. 41. — Sa mort, B. 1873, p. 101.

—— Antiquités trouvées dans la station lacustre de Grésine, B. 1862, p. 77 à 79; B. 1865, p. 96 à 99, *pl. II.* — Poteries et autres objets recueillis dans une grotte à ossements à Saint-Innocent, B. 1867, p. 86 à 88. — Sanctuaire et abîmes de Myans, B. 1861, p. 100, 102 à 108.

Desplanques-Dumesnil. Communication sur une découverte de manuscrits à Sainte-Marie-du-Mont, M. III, p. 77.

Desprez (Le baron), membre résidant. Sépultures à Hierges, M. VII, p. XLI, XLII.

Des Robert (F.). Candidat, B. 1883, p. 241. — Correspondant, B. 1883, p. 294. — Lettre de remerciement, B. 1883, p. 300. — Ouvrages offerts, B. 1884, p. 304; B. 1887, p. 275; B. 1888, p. 269, 281.

Dessalles (Léon). Membre résidant, M. XVII, p. LXXIV. — Secrétaire adjoint, AN. 1850, p. 148. — Membre de la commission des fonds, AN. 1849, p. 154. — Membre de commissions, AN. 1848, p. 98, 121; AN. 1849, p. 134; AN. 1851, p. 179, 201. — Correspondant, AN. 1852, p. 92.

—— Communications et lectures diverses, AN. 1848, p. 133, 135; AN. 1849, p. 91, 96; AN. 1850, p. 80. — Observation, AN. 1848, p. 91. — Ouvrages offerts, AN. 1848, p. 129; AN. 1851, p. 132; B. 1862, p. 86, 152; B. 1865, p. 194; M. XVII, p. 445.

—— Véritable signification des mots *taulagium* et *caulagium*, M. XIX, p. 132 à 149.

Dessin d'architecte du XVe siècle, B. 1869, p. 140.

Dessin à la plume du XIIe siècle représentant la Crucifixion, M. XLVI, p. 36.

Dessins à la pointe, du moyen âge, sur les murs d'une chapelle à Saint-Hilaire-d'Ozilhan, B. 1881, p. 216 à 221, *fig.*

Dessole (Le marquis Jean Joseph Paul Augustin), membre résidant. Sa mort, M. IX, p. LXXV.

Destocquois (Th.). Ouvrage offert, B. 1864, p. 77.

Destor. Communication sur un buste antique de Titus enfant, trouvé près des Arènes à Paris, B. 1871, p. 8.

Desultores romains, B. 1887, p. 269.

Desvaux (Nicaise Auguste), correspondant. Communications, M. XVIII, p. XXII; M. XX,

p. 147. — Diadème trouvé à Novo-Tscherkask, B. 1869, p. 69.

Diadumène (Statue du), B. 1873, p. 172, *pl.*; B. 1886, p. 259.

Diaduménien (Monnaie de) trouvée à Vieux, M. VII, p. 288.

Dialectes français, M. VI, p. 432 à 545. — Cf. Patois.

Diamants de la Couronne. — Voy. Couronne (Joyaux de la).

Diane, déesse. Son culte en Provence, M. I, p. 88, 90. — Qualifiée *Ardoinna*, M. XVI, p. 49.

—— Inscription d'Echternach, M. I, p. 442 à 449.

—— Monuments figurés. Statue antique trouvée à Lunéville, M. VII, p. 216. — Statue de Cellini provenant d'Anet, AC. V, p. 508, 509. — Statuette en bronze trouvée à Corseul AC. I, p. 268. — Statuette représentant Diane montée sur un sanglier, B. 1872, p. 118, 119. — Stèles représentant la Diane des Phocéens, B. 1863, p. 190, 191. — Type monétaire romain, M. XIX, p. 418, 419, *pl.* IX, *fig.* 1 et 2.

—— Temple, sur le lac de Némi, B. 1882, p. 306.

Diane, fille naturelle de Henri II, M. IV, p. 159, 492.

Diane de Poitiers, AC. V, p. 500 à 508. — Son portrait conservé à Moulins, B. 1888, p. 179 à 182, *fig.* — Son tombeau et son épitaphe, AC. V, p. 507.

Diano (Alpes Maritimes). Colonne milliaire, M. XX, p. 136.

Diarbékir, village de la vallée de l'Euphrate, B. 1882, p. 198, 199.

Dict (Le) de Robert le Diable, M. XI, p. 318 à 326.

Dictons populaires. — Voy. Chauny.

Didattion. — Voy. Dittation.

Didier (Saint), évêque de Langres. Sa mort, M. I, p. 285.

Didron. Ouvrage offert, M. XVII, p. 460.

Die (Drôme). Antiquités diverses, inscriptions et mosaïques romaines, M. XII, p. XXI. — Cippe avec inscription relative à un taurobole, M. VII, p. 63 à 80, *pl.* I. — Inscriptions latines, B. 1879, p. 284; M. VIII, p. 7, 8. — Monnaies romaines (Trouvaille de), M. VIII, p. 7.

Dié (Saint). Figuré sur une peinture de la Collégiale de Saint-Dié, M. XXV, p. 145, 150 à 152, *pl.* IV.

Diefenbach (Lorenz). Correspondant étranger, AN. 1853, p. 72.

Dienne (Cantal). Requête en patois de cette localité M. XV, p. LI.

Dieppe (Seine-Inférieure). Camp ancien, M. VII, p. XXVIII, XXIX. — Temple aux environs, M. VII, p. LI.

Diesse (Montagne de) (Canton de Berne). Patois : traduction de la parabole de l'Enfant prodigue, M. VI, p. 537.

Diest (Guillaume de), évêque de Strasbourg. Ses dilapidations, M. XXIX, p. 289 à 315.

Dietford. Communication sur une tiare en or trouvée à Schifferstadt, M. XIV, p. VII, VIII.

Diétrich. Candidat, B. 1875, p. 130. — Correspondant, B. 1875, p. 160. — Lettre de remerciement, B. 1875, p. 177. — Sa mort, B. 1881, p. 206; B. 1882, p. 106. — Son éloge, B. 1882, p. 108.

—— Communication, B. 1876, p. 94. — Ouvrage offert, B. 1879, p. 124.

—— Lingots en fer trouvés à Edeburg, B. 1880, p. 217. — Monolithe avec inscription trouvé à Horbourg, B. 1872, p. 133. — Statuette de Vénus trouvée à Mandeure, B. 1880, p. 189. — Vignette dessinée par lui, B. 1884, p. 183.

Dietrichson (L.). Ouvrage offert, B. 1879, p. 225.

Dieu le Père, figuré sur une miniature du XVe siècle, M. XLVI, p. 49.

Dieu (Ile). Rochers à forme humaine, M. XIV, p. LXXII.

Dieulouard (Meurthe-et-Moselle). Atelier monétaire, M. X, p. 98, 99. — Bas-relief représentant Mercure, M. II, p. 37. — Château, M. VIII, p. 215, 216. — Possessions du chapitre de la Madeleine de Verdun, M. X, p. 67. — Statue de bronze, B. 1869, p. 77, 78. — Cf. Charpaigne, Scarpone.

Dieux. Dieu cornu gaulois, B. 1879, p. 148; B. 1880, p. 200, 267 à 269, 275 à 281; B. 1883, p. 159. — Dieux cornus dans la mythologie irlandaise, B. 1883, p. 176.

—— Dieu gaulois assis les jambes croisées, B. 1867, p. 106, 107; B. 1881, p. 101 à 103; B. 1884, p. 292.

—— Dieu gaulois au maillet, B. 1888, p. 134, 135, *fig.*, p. 252, 253. — Cf. Dis Pater.

—— Dieu quadricéphale, B. 1880, p. 269. — Cf. Divinités.

Diez (Don Manuel), auteur d'un traité de maréchalerie, M. VI, p. 348.

Digarne (Ch.). Ouvrage offert, B. 1882, p. 304.

Digne (Basses-Alpes). Bas-reliefs d'une chapelle dédiée à Saint-Vincent, B. 1882, p. 181 à 190, *fig.* — Chapelle de Saint-Michel, sur le mont Cossons, M. V, p. LXXX. — Eglise Notre-Dame-du-Bourg; peinture du XVe siècle représentant les vertus et les vices, M. XLI, p. 26 à 34. — Inscriptions relatives à Digne, B. 1888, p. 103 à 106. — Musée: milliaires trouvés à Castellane, M. XLVIII, p. 315 à 321. — Sceau d'un évêque, B. 1860, p. 122.

Digot (Auguste). Candidat, M. XX, p. XXIX. — Distinction honorifique, B. 1857, p. 135.

—— Ouvrages offerts, AN. 1848, p. 106, 133, 135; AN. 1849, p. 125; AN. 1850, p. 137; AN. 1851, p. 139, 157; AN. 1852, p. 84; M. XVIII, p. 510 (*al.* 493).

—— Dictionnaire de notes tironiennes, AN. 1853, p. 148.

Dihl, peintre verrier du XIXe siècle. Ses œuvres, AC. III, p. 261 à 266.

Dijon (Côte-d'Or). Borne milliaire, B. 1866, p. 78 à 80, 108, 132. — Cachets d'oculistes, M. XVIII, p. 173, 196. — Chartreuse: manuscrit provenant de la Chartreuse, B. 1889, p. 157; puits de Moïse, M. XLVIII, p. 207 à 211, *fig.*; rétable de l'église, M. XLVIII, p. 207 à 211, *fig.* — Eglise de Dijon; ses origines, M. I, p. 400 à 411. — Eglise Notre-Dame: statues du XIIIe siècle, B. 1888, p. 228, 229. — Jetons des maires, M. XXXI, p. 123, 124. — Musée d'antiquités; sa formation, M. VII, p. CLXII. — Sculpture bourguignonne à Dijon, B. 1889, p. 136. — Sénateurs, AC. I, p. 323. — Sentence du juge des Chartreux contre un porc, M. VIII, p. 429. — Stèles funéraires, M. II, p. 358.

Dijon (Jean de), peintre, M. XIX, p. 81, 82.

Dimanche (Repos du), AC. II, p. 85 à 88.

Dinan (Côtes-du-Nord), AC. I, p. 252, 257. — Eglise : cœur de Duguesclin, M. XV, p. LXX.

Dinaux (Arthur Martin). Correspondant, M. VII, p. CLXXVI. — Ouvrage offert, M. VII, p. CVI.

Dine (Forêt de), M. XIX, p. 325.

Diocèses épiscopaux. Leur origine dans l'ancienne Gaule, M. L, p. 337 à 416.

Dioclétien, empereur. Son surnom de *Jovius*, M. XXXI, p. 97 à 100.

Diodore de Sicile. Manuscrit d'une traduction française de Diodore, exécuté pour François Ier, B. 1889, p. 165 à 168, 189.

Diomède. Ses compagnons métamorphosés en oiseaux, M. XIX, p. 215, 216. — Figuré blessant Vénus sur un médaillon en terre cuite romain, M. XLII, p. 131 à 133, *fig.*

Diomède (Saint). Son chef, à Amalfi, M. XXXVI, p. 204.

Dion Cassius. Anecdote invraisemblable rapportée par cet auteur, B. 1868, p. 58.

Dioné, déesse grecque, M. XXII, p. 384 à 386. — Ses prêtresses, M. XXII, p. 496.

Dionysiaques (Mystères), M. XLV, p. 133 à 154.

Dionysos, M. I, p. 131 ; M. XXII, p. 427 à 430. — Cf. Bacchus.

Dioscures (Les), M. XXII, p. 510 à 512. — Représentés barbus ou imberbes, B. 1879, p. 52, 53. — Statue d'un des Dioscures, B. 1886, p. 264.

Diot (Jehan), prévôt de Lamarche, B. 1882, p. 257.

Diplomatique. Emploi de la langue latine dans les actes et sa prohibition au XVIe siècle, M. VI, p. 273 à 296.

Dipoenus, sculpteur crétois, M. XXXVIII, p. 131 à 275.

Diptyques. Antique, en ivoire, à Sens, M. XXII, p. 287 à 290, 311. — Byzantin, en ivoire, à Halberstadt, M. XXXVI, p. 210.

—— En bronze, B. 1888, p. 210, 211.

—— Consulaires. De Bourges, M. XXIV, p. 270, 271. — De Géronde, M. III, p. 522. — Du Musée du Louvre, B. 1884, p. 72, 73. — De *Rufius Achilius*, B. 1880, p. 190.

Dir, dieu arménien, M. XXXVIII, p. 149, 150.

Dirks (J.). Correspondant étranger, B. 1869, p. 69, 82. — Ouvrages offerts, B. 1867, p. 195 ; B. 1878, p. 186.

Discobole, statuette en bronze, M. XVIII, p. VI.

Dis Pater, B. 1879, p. 175 ; B. 1880, p. 278 à 282 ; B. 1888, p. 134, 135, *fig.* — Autels dédiés à *Dis Pater*, B. 1880, p. 292 ; B. 1881, p. 73 à 75 ; B. 1888, p. 252, 253. — Statuettes en bronze, B. 1866, p. 100, 101, 104, 109, 117 ; B. 1875, p. 73, 174 ; B. 1876, p. 77 ; B. 1884, p. 112, 113, *fig.* ; B. 1886, p. 259. — Cf. Dieux, Jupiter gaulois.

Disques. Egyptien, en argent, M. XXIV, p. 86 à 90, *fig.*

—— Etrusque, en bronze, B. 1863, p. 52.

—— Funéraires, en plomb, B. 1875, p. 151, 152, *pl. I à III.*

—— Mérovingien, en bronze, B. 1882, p. 179, *pl.*

—— Romains. En argent, dédié à Mercure, B. 1880, p. 254.

— En bronze, M. XXXV, p. 95, 96, *pl.* VII, *fig.* 1 et 2; avec inscriptions latines, B. 1880, p. 130, 131, *fig.*; trouvé à Jouy-devant-Dombasle, B. 1876, p. 144; B. 1877, p. 75, 80; B. 1880, p. 126 à 129, 131, 132, *fig.*; trouvé à Neuvy-sur-Barangeon, B. 1880, p. 129, 130, *fig.* — En terre cuite, B. 1867, p. 148, 149

Distré (Maine-et-Loire). Vase contenant des instruments en bronze, M. III, p. 215, 216.

Dittation, ville de la Gaule. Son emplacement aux Vieux-Seurre, M. I, p. 267 à 288.

Divicus, chef des Helvètes. Sa victoire sur les Romains, B. 1869, p. 105 à 108.

Divinités. Gauloises topiques, M. XIV, p. LXXVIII. — Cf. Dieux.

—— Romaines, ayant passé dans les Gaules, M. I, p. 109 à 145.

Divorce. A Rome et spécialement dans la famille des premiers Césars, M. X, p. 1 à 54. — Son rétablissement en 1792, M. X, p. 1 à 4, 22 à 24.

Djabboul (Lac de) (Syrie), identifié avec *ad Salinas*, B. 1888, p. 299, 300.

Djarim (Haurân). Inscription grecque, B. 1885, p. 151 à 156.

Djebeil. — Voy. Giblet.

Djebel-Megriss (Le). Inscription chrétienne, B. 1889, p. 95.

Djemilah (Algérie). Inscriptions latines, B. 1887, p. 96; M. XXII, p. 55 à 57. — Poteries romaines avec sujets en relief, B. 1878, p. 159, 160. — Statue de femme antique, B. 1878, p. 173, 174.

Dorerau (Mecklembourg). Tableau d'autel dans l'ancienne église cistercienne, M. XXXIX, p. 85.

Dobroutcha (La) (Turquie). Inscriptions de la Dobroutcha déposées à la Bibliothèque nationale, B. 1870, p. 80, 81, 85. — Travaux de défense des Romains, M. XXV, p. 215 à 258. *pl.* VI et *plan*.

Docimia (Phrygie). Origine de son nom, M. XXV, p. 107 à 116. — Cf. Δοκιμεύς.

Docteurs en droit et en médecine (Diplômes de), M. VI, p. 292, 293.

Dodone (Epire). Objets en bronze découverts à Dodone, B. 1878, p. 88 à 92, *fig.* — Oracle de Zeus, M. XXII, p. 494 à 497. — Plaque en bronze avec inscription mentionnant une offrande de Pyrrhus, B. 1878, p. 184. — Statuettes et plaques en bronze, B. 1878, p. 107 à 112. — Taureau en bronze, B. 1885, p. 239, 240.

Dodone (Jupiter de), M. XXII, p. 367 à 369.

Dodra, potion antique, B. 1881, p. 291 à 293.

Doé de la Chapelle (F. M.), correspondant. Communication, M. III, p. 64.

—— *Agendicum*; son emplacement, M. II, p. 397 à 406. — Monument mégalithique près Pont-sur-Seine. M. III, p. 21, 22. — Pierres de Saint-Ferréol, M. V, p. VI, VII. — *Vellaunodunum*; son emplacement, M. V, p. XCIII, XCIV.

Doges. — Voy. Fregoso (Luigi).

Dogiel (J.). Ouvrage offert, B. 1878, p. 186.

Dognée (Eugène). Candidat, B. 1867, p. 88. — Correspondant étranger, B. 1867, p. 104. — Lettre de remerciement, B. 1867, p. 107. — Ouvrages offerts, B. 1867, p. 195, 196.

Doinel (J. S.). Ouvrage offert, B. 1884, p. 88.

Δοκιμευς. Sens de ce mot, M. XXV, p. 95 à 98. — Cf. Dokvc'ii

Dol (Ille-et-Vilaine). Antiquités du canton, AC. IV, p. 63 à 69. — Cathédrale : archives et trésor, AN. 1852, p. 89, 90. — Menhir, aux environs, AC. I, p. 241. — Pierre du Champ-Dolent, AC. IV, p. 64, 65.

Dôle (Jura). Identifié à tort avec *Dittation*, M. I, p. 268 à 270. — Parlement de Dôle : procès de sorcellerie, M. XIX, p. 242 à 244. — Son Université, B. 1869, p. 125, 126.

—— Bijou en or (Fragment de), trouvé à Dôle, B. 1881, p. 164. — Hercule, en bronze, M. I, p. 270, 271.

Dolet (Etienne), imprimeur. Sa marque, M. XIII, p. 382, 383, *fig.*

Dolmens. Leur usage, M. VIII, p. 131. — Dolmens troués, B. 1884, p. 76. — Colliers recueillis dans les dolmens du Morbihan, B. 1880, p. 237, 238. — Cf. Allaines, Alluyes, Angers, Ardèche, Aubigny, Bagneux, Belz, Bonrepos, Boze-del-Déliès, Champbeaudoin, Chanac, Changé, Chapelle-Vendômoise (La), Charras, Chénehutte-les-Tuffeaux, Civray, Coll-del-Tribec, Corancez, Cosnac, Crach', Duault (Forêt de), Epône, Fées (La Roche aux), Ferté-Fresnel (La), Fougères (Forêt de), Gard (Département du), Grandmont, (Saint-Michel de), Kercadoret-er-Gall, Kerdaniel, Kermevan, Kléverit, Landes, Langeac, Lannion, Locmariaker, Lodève, Mané-er-Hroé'h, Mané-Hud, Mazeyrat d'Allier, Mervilliers, Mévaisin, Miliau (Ile de), Molitg, Montainville, Montemain, Montfaucon, Montguyon, Mont-Mayre, Namur, Oléron (Ile d'), Pinols, Plélauff, Plémeur, Pontigné, Pontlevoy, Restonel, Rou, Saint-Antoine-du-Rocher, Saint-Avit, Saint-Bernard (Le mont), Saint-Briu, Saint-Dié, Sainte-Suzanne, Saint-Ferréol, Saint-Fort-sur-le-Ney, Saint-Gelven, Saint-Georges-des-Mines, Saint-Germain-les-Alluyes, Saint-Jean-Trolimon, Saint-Laurent-de-la-Prée, Saint-Mars-de-Coutais, Saint-Maurice, Saint-Nazaire, Saint-Pol-de-Léon, Saumeray, Serrat-de-la-Gasca, Soubise, Toureil (Le), Toury, Tremblevif, Vallée (La), Vert, Vosges, Ymonville. — Cf. mégalithiques (Monuments).

Dolomieu (Manuscrit de), relatif à l'emploi des marbres par les statuaires anciens, B. 1885, p. 150.

Dom, titre honorifique, M. XVI, p. 250, 251.

Domagné (Ille-et-Vilaine). Cercueils en pierre, M. IV, p. 281. — Chapelle Saint-André, M. XIV, p. 85 à 97.

Domaine (Le) (Hautes-Alpes). Cartulaire, M. IX, p. lx.

Domardo, nom d'un monétaire mérovingien, B. 1866, p. 61.

Domart-en-Ponthieu (Somme). Cimetière franc, B. 1875, p. 108. — Fouilles en 1830, M. IX, p. 297 à 313. — Intaille trouvée dans le cimetière franc, B. 1874, p. 131.

Dombasle (Meurthe-et-Moselle). Tuiles et briques romaines, M. VII, p. 215.

Dombes (Le prince de), possesseur du château d'Anet, AC. V, p. 515.

Dombourg (Zélande). Monuments dédiés à la déesse Nehalennia, AC. I, p. 201, 202, 230, 232; AC. IV, p. 8. — Monnaies romaines (Trouvailles de), AC. I, p. 232; AC. IV, p. 8.

Dombre (Ch.). Communication, B. 1872, p. 81.

Domenec (Anton), historien, M. VI, p. 368.

Domergue (Armand). Ouvrage offert, M. XV, p. 491.

Dominæ, divinités. Inscriptions votives, M. XXVI, p. 57 à 59.

Domistre (Saint). Son chef, à Clairvaux, M. XXXVI, p. 200.

Domitien, empereur. Se fait appeler dieu, M. XXXI, p. 67 à 71.

Domitilla (Catacombe de), B. 1875, p. 85, 86.

Domitius Ahenobarbus. Son prétendu buste, B. 1888, p. 290, 291.

Domloup (Ille-et-Vilaine). Cercueils en pierre, M. IV, p. 281.

Dommartin (Vosges). Glossaire du patois, M. VI, p. 137 à 143.

Dommey. Son rapport au préfet de la Seine sur les antiquités romaines trouvées au Palais de Justice, M. XVIII, p. 331 à 340, *pl. VII*.

Dommin (Saint), premier évêque de Digne. Bas-relief le représentant, B. 1882, p. 181

Domolina, nom de femme sur une bague, B. 1872, p. 105.

Dompierre (Ain). Bouterolle d'épée trouvée à Dompierre, B. 1879, p. 96, 97.

Dompierre-sur-Bèbre (Allier). Autrefois *Berbera*, B. 1880, p. 110 à 112.

Domrémy (Vosges). Dessins de l'église et de la maison de Jeanne d'Arc, B. 1869, p. 97.

Domus æterna. Dans les inscriptions d'Afrique, B. 1878, p. 146, 147. — Sens de cette expression dans saint Augustin, B. 1879, p. 120 à 123.

Don (Saint). Lieu de son martyre, M. VII, p. 215.

Donatello. Bas-relief en bronze attribué à Donatello, B. 1884, p. 219 à 221, *fig.* — Buste de Niccolo da Uzzano, M. XLVIII, p. 240, *fig.* — Madone des Pazzi, B. 1886, p. 220. — Usage qu'il a fait de la polychromie, M. XLVIII, p. 244, à 246, *fig.*

Donatien (Saint). Sa fête, AC. III, p. 48.

Donation. Scène de donation sur un bas-relief du moyen âge, M. IV, p. 216 à 219.

Donatistes. Leur formule de salut, B. 1876, p. 88; B. 1877, p. 202 à 205.

Donion (Geoffroy de), grand maître de l'Hôpital. Son sceau. M. XLI, p. 69.

Donner (O.). Ouvrage offert, B. 1889, p. 273, 274.

Donon (Le), montagne des Vosges. Antiquités, B. 1869, p. 96. — Bas-reliefs antiques. M. XII, p. 10 à 14.

Donseil (Saline de), exploitée par les Romains, B. 1877, p. 165, 166.

Dordogne (Département de la). Patois, M. VI, p. 491, 492.

Dorien. Ouvrage offert, B. 1888, p. 195.

Doriens, peuple grec, M. XXII, p. 356, 357.

Dormans (Renaud de). Sa prétendue statue, B. 1886, p. 85. — Sa statue, B. 1886, p. 268, 269.

Dormans (Stanislas). Ouvrage offert, B. 1879, 104.

Dormelles (Bataille de), M. XV, p. LXXI.

Dorn (B.). Ouvrages offerts, B. 1866, p. 166; B. 1867, p. 196; B. 1877, p. 76.

Dortan (Ain). La Pierre qui vire, M. VII, p. 45, 46.

Dorure du bronze chez les Romains, B. 1869, p. 75. — Cf. Bronze doré.

Dosilo, légende d'un plomb mérovingien, B. 1877, p. 42.

Douai (Nord), Musée : casse-têtes en pierre, B. 1864, p. 89, 90; édicule avec statuette de Vénus, B. 1884, p. 144 à 146, *fig.*; fibule en bronze avec nom de fabricant, B. 1883, p. 289, *fig.*; figurine au type scythique, B. 1869, p. 109. — Umbo de bouclier du XIe siècle, B. 1879, p. 249.

Douais (L'abbé). Candidat, B. 1889, p. 114. — Correspondant, B. 1889, p. 138.

—— Lectures, B. 1889, p. 209, 222, 228, 229. — Ouvrages offerts, B. 1889, p. 137, 138.

—— Saint Germier, évêque de Toulouse au VIe siècle; examen critique de sa *Vie*, M. L, p. 1 à 134.

Douane (Tarif de droits de), de l'an 202 trouvé à Zraïa, B. 1858, p. 70 à 72.

Douanes, chez les Romains, B. 1884, p. 166, 168, 169.

Double, monnaie française. Sa valeur, M. XXXI, p. 135 à 138.

Doublet de Boisthibault (François Jules). Correspondant, M. IX, p. LXXVI. — Distinctions honorifiques, AN. 1848, p. 111, 127; B. 1857, p. 135; B. 1859, p. 189; M. XX, p. XX. — Sa mort, B. 1862, p. 36. — Son éloge, B. 1863, p. 45.

—— Communications et lectures diverses, M. IX, p. XIII, LXXXVII; M. XIV, p. LXXXVII, LXXXVIII; M. XV, p. XXXIX, XLI; M. XVII, p. XXXIV; M. XX, p. XXIII, XXVII, XXVIII, XXX, XXXIII. — Lettre, AN. 1849, p. 145. — Ouvrages offerts, AN. 1852, p. 120, 138; AN. 1853, p. 138; AN. 1854, p. 147; AN. 1855, p. 109; B. 1857, p. 63; B. 1858, p. 61, 179; B. 1859, p. 91; M. XIII, p. 485; M. XIV, p. XXXIII, 381; M. XV, p. 489, 495, 497; M. XVI, p. 515, 516, 520; M. XVIII, p. 509, 510 (*al.* 492, 493); M. XX, p. XII.

—— Antiquités et mosaïque romaines à Roinville-sous-Auneau, M. XVIII, p. XXIII, XXIV. — Armure de Philippe le Bel à Chartres, M. XX, p. XVIII. — Cartulaire de l'abbaye de Saint-Père de Chartres, M. XIII, p. 438 à 448. — Cercueils en grès trouvés à Tryzay-Condretot, AN. 1849, p. 92. — Diplôme d'Henri I, M. XIV, p. XLVI à XLVIII. — Dolmen de Saint-Antoine du Rocher, M. XV, p. XI. — Emaux de Saint-Père de Chartres, M. XVII, p. LXXIII. — Epitaphes du XIIe siècle dans l'ancienne église de l'abbaye de Josaphat près Chartres, AN. 1851, p. 168, 169. — Foire des barricades à Chartres, M. X, p. XXII. — Maladrerie du Grand-Beaulieu près Chartres, M. XV, p. 327 à 342. — Monnaies découvertes au Boullay d'Achères et à Chartres, M. XV, p. LIII, LIV. — Monnaies romaines : trouvées dans le canton de Bonneval, M. IX, p. XLV, XCI,

XCII ; M. XVIII, p. VII, VIII ; trouvées à Senantes, M. XVII, p. XXV. — Mystère de saint Martin imprimé à Paris, M. XV, p. LIII ; M. XVII, p. LXIV. — Peintures de la chapelle des Trois Maries à Mignières, M. XVII, p. LXIV. — Pierre tumulaire de Thibaut II comte de Chartres, M. XVII, p. XXXIV, XXXV. — Procès d'animaux, AN. 1848, p. 118 ; M. XVII, p. LXXI. — Tombeau de Chaletric évêque de Chartres, M. XVII, p. LXIV à LXXI. — Verre de Charlemagne provenant du Trésor de la Madeleine de Châteaudun, M. IX, p. 129 à 133 ; M. XV, p. LI à LIII.

DOUBS (Département du). Archives départementales, B. 1882, p. 346. — Patois, M. VI, p. 481.

DOUCAINE, instrument de musique, M. XVII, p. 139, 140.

DOUCET. Communication d'une croix en pierre du XIVe siècle à Villemomble, B. 1886, p. 192, 193.

DOUÉ (Maine-et-Loire). Monnaie mérovingienne trouvée près de ce village, AC. V, p. 227, *pl. II.* — Tombelles, AC. II, p. 196.

DOUE (Seine-et-Marne). Motte seigneuriale, B. 1868, p. 58.

DOUËT D'ARCQ. Ouvrages offerts, B. 1861, p. 57 ; B. 1862, p. 153 ; B. 1863, p. 167 ; B. 1878, p. 123, 186.

DOUGGA (Tunisie). Inscription latine, B. 1882, p. 159.

DOURGNE (Tarn). Culte et temple de saint Estapin, M. I, p. 427 à 432.

DOUVEREAU (Forêt de), M. XIX, p. 326.

DOUVRES (Angleterre). Casserole romaine en argent trouvée aux environs, B. 1888, p. 129 à 131, *fig.*

DOYEN (M. F. D.). Ouvrage offert, B. 1887, p. 318.

DOZIGENBERG (Refuge de) (Canton de Berne), M. XXXIII, p. 139, *pl. III.*

DRAGMA, mot gravé sur un denier d'Acre, B. 1878, p. 181.

DRAGON. Symbole des eaux, M. XXII, p. 457 à 459. — Vaincu par Jason, AC. II, p. 3.

—— De Delphes, M. XX, p. 327 à 340, *fig.*

—— De Sigurd, M. XXXVI, p. 186.

DRAGONS. Combattus par des saints, AC. II, p. 3. — Dragons : de Bordeaux, AC. IV, p. 272 à 275. — De Lyon, AC. V, p. III. — De Metz, AC. II, p. 1 à 20 ; AC. III, p. 481 à 483 ; AC. IV, p. 296, 297. — De Niort, AC. V, p. 51, 58 à 61, 131 à 136. — De Poitiers, AC. V, p. 51 à 58, 61 à 63. — De Saint-Bertrand de Comminges, AC. IV, p. 313. — De Torcy, AC. V, p. 135. — De Vendôme, AC. IV, p. 310 à 312.

DRAGUIGNAN (Var). Musée : milliaire de Saint-Hermentaire, B. 1886, p. 152, 153.

DRAMA (Thrace). Inscription latine mentionnant un archimime latin, B. 1867, p. 134 à 140.

DRAMARD (E). Ouvrage offert, B. 1882, p. 290 ; B. 1884, p. 88.

DRAP (Alpes-Maritimes). Inscription latine, M. XX, p. 111.

DRESDE (Saxe). Cabinet des estampes : dessins franco-flamands, B. 1888, p. 102. — Musée : figurine en bronze, réduction du Marc Aurèle du Capitole, B. 1885, p. 275. — Reliquaires du XIIIe siècle, B. 1880, p. 257.

DREUX (Eure-et-Loir). Ses seigneurs, M. IV, p. 186.

— Château, AC. IV, p. 455; M. IV, p. 180 à 186; fouilles dans le château, M. VII, p. XCVIII, XCIX. — Eglises : Saint-Etienne, inscription, M. XIII, p. XXX; Saint-Pierre, M. IV, p. 186. — Flambars (Procession des), AC. IV, p. 458 à 461. — Hôtel de ville, M. IV, p. 186, 187. — Murailles, M. IV, p. 187.

DREUX (Forêt de). M. XIX, p. 317. — Autels druidiques, M. I, p. 315, 316. — Séjour des Druides, AC. IV, p. 453, 454.

DREUX (Pierre de). Son portrait sur un vitrail de la cathédrale de Chartres, M. IV, p. 209, 210.

DROGON, évêque de Metz, M. XXXVII, p. 231 à 234.

DROIN DE MANTE, tailleur d'images, M. XIX, p. 62, 76.

Drojat (François). Membre résidant, M. VII, p. CLXXIV. — Secrétaire, M. VIII, p. 481. — Correspondant, M. IX, p. LXXVII.

— Communications diverses, M. VI, p. 532; M. VII, p. XXI, LXV, CXXV. — Ouvrage offert, B. 1857, p. 159. — Rapport, M. IX, p. LXXIII.

— *Cerebelliaca*, nom de lieu de l'Itinéraire de Bordeaux à Jérusalem, M. VII, p. 156 à 160. — Cippe à taurobole, à Die, M. VII, p. 63 à 80, *pl. I.* — Compte-rendu général des travaux de la Société pendant les années 1826 et 1827, M. VIII, p. 1 à 32. — Statues en marbre trouvées à Crest, M. IX, p. XXXV, XXXVI, XXXIX. — Vases en verre trouvés près de Châtillon (Drôme), M. VII, p. LXXVII, LXXVIII. — Voyage archéologique, M. VIII, p. 9, 10.

Drojat (Louis Joseph). Correspondant, M. VII, p. CLXXVI.

— Antiquités de la Drôme, M. XII, p. XXI. — Inscription romaine, M. VIII, p. 7, 8. — Monnaies romaines, M. VIII, p. 7; trouvées à Menglon, M. IX, p. XLVIII.

DROMADAIRE. Son emploi dans les armées romaines, B. 1885, p. 138, 140.

DRÔME (Département de la). Cachet d'oculiste, B. 1887, p. 84, 85. — Patois, M. VI, p. 529 à 532; traduction de la parabole de l'Enfant prodigue, M. VI, p. 532.

DROUET (Ch.). Ouvrage offert, M. XVII, p. 449.

DROUHET (Jean), poète poitevin, M. I, p. 200 à 208.

Drouyn (Léon). Candidat, B. 1859, p. 152. — Correspondant, B. 1859, p. 196. — Lettre de remerciement, B. 1860, p. 92. — Retire sa démission, B. 1873, p. 99.

— Observation, B. 1860, p. 153. — Ouvrages offerts, B. 1859, p. 214; B. 1866, p. 166, 167; B. 1875, p. 45; B. 1876, p. 201; B. 1877, p. 95; B. 1883, p. 276.

Droz (François Nicole Eugène), membre de l'Académie celtique. Sa mort, AC. III, p. 182. — Son éloge, AC. IV, p. 470 à 476. — Sa bibliographie, AC. IV, p. 479 à 483.

— Lettre au secrétaire perpétuel de l'Académie celtique, AC. IV, p. 476 à 479.

DRUIDES. Leurs assemblées dans le pays des Carnutes, M. XIX, p. 271; B. 1882, p. 172. — Colonisateurs, M. I, p. 110. — Leur culte pour le gui, M. I, p. 114. — Leur doctrine, M. I, p. 115, 116, 140; M. II, p. 201, 360, 361, 363. — Edits portés contre eux par les empereurs, M. II, p. 359. — Leur

gouvernement, M. II, p. 204. — Leurs poèmes, AC. I, p. 44 à 50. — Leur résidence dans le pays chartrain, M. I, p. 28 à 37. — Leur rôle, AC. I, p. 330; rôle de leurs femmes, AC. IV, p. 328. — Leurs sacrifices, AC. I, p. 331. — Cf. ŒUF DE SERPENT.

DRUIDIQUE (Culte), M. II, p. 200 à 207. — Sa chute, M. II, p. 204 à 207.

DRUIDIQUES (Monuments). — Voy. MÉGALITHIQUES (Monuments).

DRUIDIQUES (Sanctuaires), dans Eure-et-Loir, M. I, p. 310 à 328.

DRUMMOND (James). Ouvrage offert, B. 1882, p. 297.

DRYOPES, population primitive de la Grèce, M. XXII, p. 347 à 349.

DUAREN (François), jurisconsulte. Sa mort, M. XXII, p. 211.

DUAULT (Forêt de) (Côtes-du-Nord). Calvaire de la Motte, dolmen, M. XIX, p. 272.

Dubois, correspondant. Sa mort, B. 1862, p. 127. — Son éloge, B. 1863, p. 44, 45.

—— Circonscriptions politiques, M. XVII, p. LIV, LV. — Épître d'Ausone *de Ostreis*, M. XVII, p. LV.

DUBOIS (A.). Ouvrages offerts, B. 1862, p. 153; B. 1865, p. 195.

—— Haches en silex, B. 1864, p. 210.

DUBOIS (Ern.). Ouvrage offert, B. 1873, p. 73.

Dubois (Louis), correspondant. Communications, M. V, p. XCIV, CXIII. — Ouvrages offerts, AC. V, p. 317; M. V, p. XXXIV; M. XV, p. 400. — Travaux, M. VIII, p. CXIII.

—— Etymologie et emploi des locutions et des mots étrangers à la langue française actuelle, introduits ou conservés dans le département de l'Orne, AC. V, p. 39 à 50, 173 à 180; M. IV, p. 226 à 237. — Fontaine de la Herse et deux inscriptions antiques dans la forêt de Bellême, AC. III, p. 320 à 326. — Manuscrit d'Orderic Vital, M. V, p. CIV. — *Nœomagus Lexoviorum* (Ruines de), M. IV, p. 494 à 500.

DUC. Son rapport au préfet de la Seine sur les antiquités romaines trouvées au Palais de Justice, M. XVIII, p. 331 à 340, *pl. VII*.

DUCANGE. Inauguration de sa statue à Amiens, AN. 1850, p. 122, 126, 128.

DU CERCEAU (Dessins de). A la bibliothèque de Munich, B. 1885, p. 205. — Dessin représentant un temple antique, B. 1886, p. 107, 171.

Duchalais (J. B. Adolphe Ursin). Membre résidant, M. XVII, p. XLII. — Membre de commissions, AN. 1848, p. 136; AN. 1849, p. 100; AN. 1850, p. 88, 131, 135, 139, 143; AN. 1851, p. 112, 151, 163, 179; AN. 1852, p. 86, 93, 109, 116, 123; AN. 1853, p. 86, 144. — Membre d'une délégation, AN. 1850, p. 126. — Présentations, AN. 1848, p. 92, 98, 121; AN. 1850, p. 81, 143, 145, 152; AN. 1851, p. 115, 179, 180, 201; AN. 1852, p. 77, 84, 101, 104, 105, 109, 134, 137; AN. 1853, p. 130; AN. 1854, p. 129. — Sa mort, AN. 1855, p. 131. — Son éloge, B. 1867, p. 40.

—— Communications et lectures diverses, AN. 1849, p. 108, 109, 110, 125, 126; AN. 1850, p. 87, 107, 110, 112, 137, 151; AN. 1851, p. 116, 128, 142, 146, 148; AN. 1852, p. 85, 93; AN.

—— Château, AC. IV, p. 455; M. IV, p. 180 à 186; fouilles dans le château, M. VII, p. XCVIII, XCIX. — Eglises : Saint-Etienne, inscription, M. XIII, p. XXX; Saint-Pierre, M. IV, p. 186. — Flambars (Procession des), AC. IV, p. 458 à 461. — Hôtel de ville, M. IV, p. 186, 187. — Murailles, M. IV, p. 187.

DREUX (Forêt de), M. XIX, p. 317. — Autels druidiques, M. I, p. 315, 316. — Séjour des Druides, AC. IV, p. 453, 454.

DREUX (Pierre de). Son portrait sur un vitrail de la cathédrale de Chartres, M. IV, p. 209, 210.

DROGON, évêque de Metz, M. XXXVII, p. 231 à 234.

DROIN DE MANTE, tailleur d'images, M. XIX, p. 62, 76.

Drojat (François). Membre résidant, M. VII, p. CLXXIV. — Secrétaire, M. VIII, p. 481. — Correspondant, M. IX, p. LXXVII.

—— Communications diverses, M. VI, p. 532; M. VII, p. XXI, LXV, CXXV. — Ouvrage offert, B. 1857, p. 159. — Rapport, M. IX, p. LXXIII.

—— *Cerebelliaca*, nom de lieu de l'Itinéraire de Bordeaux à Jérusalem, M. VII, p. 156 à 160. — Cippe à taurobole, à Die, M. VII, p. 63 à 80, *pl. I.* — Compte-rendu général des travaux de la Société pendant les années 1826 et 1827, M. VIII, p. 1 à 32. — Statues en marbre trouvées à Crest, M. IX, p. XXXV, XXXVI, XXXIX. — Vases en verre trouvés près de Châtillon (Drôme), M. VII, p. LXXVII, LXXVIII. — Voyage archéologique, M. VIII, p. 9, 10.

Drojat (Louis Joseph). Correspondant, M. VII, p. CLXXVI.

—— Antiquités de la Drôme, M. XII, p. XXI. — Inscription romaine, M. VIII, p. 7, 8. — Monnaies romaines, M. VIII, p. 7; trouvées à Menglon, M. IX, p. XLVIII.

DROMADAIRE. Son emploi dans les armées romaines, B. 1885, p. 138, 140.

DRÔME (Département de la). Cachet d'oculiste, B. 1887, p. 84, 85. — Patois, M. VI, p. 529 à 532; traduction de la parabole de l'Enfant prodigue, M. VI, p. 532.

DROUET (Ch.). Ouvrage offert, M. XVII, p. 449.

DROUHET (Jean), poète poitevin, M. I, p. 200 à 208.

Drouyn (Léon). Candidat, B. 1859, p. 152. — Correspondant, B. 1859, p. 196. — Lettre de remerciement, B. 1860, p. 92. — Retire sa démission, B. 1873, p. 99.

—— Observation, B. 1860, p. 153. — Ouvrages offerts, B. 1859, p. 214; B. 1866, p. 166, 167; B. 1875, p. 45; B. 1876, p. 201; B. 1877, p. 95; B. 1883, p. 276.

Droz (François Nicole Eugène), membre de l'Académie celtique. Sa mort, AC. III, p. 182. — Son éloge, AC. IV, p. 470 à 476. — Sa bibliographie, AC. IV, p. 479 à 483.

—— Lettre au secrétaire perpétuel de l'Académie celtique, AC. IV, p. 476 à 479.

DRUIDES. Leurs assemblées dans le pays des Carnutes, M. XIX, p. 271; B. 1882, p. 172. — Colonisateurs, M. I, p. 110. — Leur culte pour le gui, M. I, p. 114. — Leur doctrine, M. I, p. 115, 116, 140; M. II, p. 201, 360, 361, 363. — Edits portés contre eux par les empereurs, M. II, p. 359. — Leur

gouvernement, M. II, p. 204. — Leurs poèmes, AC. I, p. 44 à 50. — Leur résidence dans le pays chartrain, M. I, p. 28 à 37. — Leur rôle, AC. I, p. 330; rôle de leurs femmes, AC. IV, p. 328. — Leurs sacrifices, AC. I, p. 331. — Cf. ŒUF DE SERPENT.

DRUIDIQUE (Culte), M. II, p. 200 à 207. — Sa chute, M. II, p. 204 à 207.

DRUIDIQUES (Monuments). — Voy. MÉGALITHIQUES (Monuments).

DRUIDIQUES (Sanctuaires), dans Eure-et-Loir, M. I, p. 310 à 328.

DRUMMOND (James). Ouvrage offert, B. 1882, p. 297.

DRYOPES, population primitive de la Grèce, M. XXII, p. 347 à 349.

DUAREN (François), jurisconsulte. Sa mort, M. XXII, p. 211.

DUAULT (Forêt de) (Côtes-du-Nord). Calvaire de la Motte, dolmen, M. XIX, p. 272.

Dubois, correspondant. Sa mort, B. 1862, p. 127. — Son éloge, B. 1863, p. 44, 45.

—— Circonscriptions politiques, M. XVII, p. LIV, LV. — Épitre d'Ausone *de Ostreis*, M. XVII, p. LV.

DUBOIS (A.). Ouvrages offerts, B. 1862, p. 153; B. 1865, p. 195.

—— Haches en silex, B. 1864, p. 110.

DUBOIS (Ern.). Ouvrage offert, B. 1873, p. 75.

Dubois (Louis), correspondant. Communications, M. V, p. XCIV, CXII. — Ouvrages offerts, AC. V, p. 317; M. V, p. XXXIV; M. XV, p. 498. — Travaux, M. VII, p. CLII.

—— Etymologie et emploi des locutions et des mots étrangers à la langue française actuelle, introduits ou conservés dans le département de l'Orne, AC. V, p. 39 à 50, 173 à 180; M. IV, p. 226 à 237. — Fontaine de la Herse et deux inscriptions antiques dans la forêt de Bellême, AC. III, p. 320 à 326. — Manuscrit d'Orderic Vital, M. V, p. CIV. — *Nœomagus Lexoviorum* (Ruines de), M. IV, p. 494 à 500.

DUC. Son rapport au préfet de la Seine sur les antiquités romaines trouvées au Palais de Justice, M. XVIII, p. 331 à 340, *pl. VII.*

DUCANGE. Inauguration de sa statue à Amiens, AN. 1850, p. 122, 126, 128.

DU CERCEAU (Dessins de). A la bibliothèque de Munich, B. 1885, p. 205. — Dessin représentant un temple antique, B. 1886, p. 107, 171.

Duchalais (J. B. Adolphe Ursin). Membre résidant, M. XVII, p. XLII. — Membre de commissions, AN. 1848, p. 136; AN. 1849, p. 100; AN. 1850, p. 88, 131, 135, 139, 143; AN. 1851, p. 112, 151, 163, 179; AN. 1852, p. 86, 93, 109, 116, 123; AN. 1853, p. 86, 144. — Membre d'une délégation, AN. 1850, p. 126. — Présentations, AN. 1848, p. 92, 98, 121; AN. 1850, p. 81, 143, 145, 152; AN. 1851, p. 115, 179, 180, 201; AN. 1852, p. 77, 84, 101, 104, 105, 109, 134, 137; AN. 1853, p. 130; AN. 1854, p. 129. — Sa mort, AN. 1855, p. 131. — Son éloge, B. 1867, p. 40.

—— Communications et lectures diverses, AN. 1849, p. 108, 109, 110, 124, 126; AN. 1850, p. 87, 107, 110, 112, 137, 151; AN. 1851, p. 116, 128, 142, 146, 148; AN. 1852, p. 85, 93; AN.

1854, p. 161, 170, 173; AN. 1855, p. 102, 104, 114, 115; M. XX, p. XI, XV, XIX, XX, XXIV, XXXIV. — Observations, AN. 1849, p. 112, 141; AN. 1851, p. 151, 202; AN. 1853, p. 115; AN. 1854, p. 120. — Ouvrages offerts, AN. 1849, p. 110; AN. 1855, p. 114; M. XV, p. 498; M. XVI, p. 517, 521; M. XVIII, p. 507 (*al.* 490). — Proposition, AN. 1850, p. 130. — Rapports, AN. 1849, p. 128; AN. 1852, p. 120; AN. 1853, p. 116.

—— Baptistère de Parme : sculptures du tympan, M. XXII, p. 275 à 313. — Bas-reliefs de la cathédrale de Paris, M. XVI, p. 190 à 206, *pl.* III. — Bas-reliefs de la colonne de Cussy, AN. 1853, p. 99 à 101. — Cachets des médecins oculistes anciens à propos de cinq pierres sigillaires inédites, M. XVIII, p. 159 à 238. — Email du XVIe siècle provenant d'un coffret, AN. 1854, p. 118, 119. — Histoire numismatique de la ville de Cnide, M. XX, p. 393 à 444, *pl.* VIII et IX. — Inscription latine de la mosaïque de l'église de Germigny-les-Prés, AN. 1848, p. 97, 98. — Monnaie de billon attribuée jusqu'ici à Jacques Ier, roi de Sicile, restituée à Jacques de Bourbon, roi de Naples, M. XXII, p. 180 à 190, *fig.* — Monnaie frappée en Frise à l'époque mérovingienne, AN. 1855, p. 88. — Monnaies antiques frappées dans la Numidie et dans la Maurétanie, M. XIX, p. 404 à 467, *pl.* IX et X. — Monnaies grecques au type de la vache et du veau, AN. 1854, p. 137. — Monnaies du moyen âge trouvées près de Guéret, AN. 1850, p. 108, 109. — Montrichard (Château de), AN. 1855, p. 97, 98. — Tête en bronze antique attribuée à Cælius Caldus et restituée à Lépide, M. XXI, p. 309 à 317, *pl.* VI.

Du Châtellier (Paul). Candidat, B. 1879, p. 274. — Correspondant, B. 1880, p. 52. — Lettre de remerciement, B. 1880, p. 53.

—— Ouvrages offerts, B. 1882, p. 243; B. 1883, p. 110; B. 1884, p. 72; B. 1886, p. 107; B. 1887, p. 141, 327, 333; B. 1888, p. 166; B. 1889, p. 83, 276, 277; M. XVII, p. 446.

—— Sépultures de l'âge du Bronze en Bretagne, B. 1883, p. 111 à 113; B. 1884, p. 72. — Torques en or trouvé à Kervilté en Saint-Jean-Trolimon; monnaie gauloise trouvée au même lieu; statuette en bronze trouvée à Trégunc, B. 1881, p. 121 à 123.

Duchemin de la Chenaye, membre de l'Académie celtique. Culte de saint Bienheuré de Vendôme et son dragon, AC. IV, p. 308 à 312.

Duchesne (L'abbé). Candidat, B. 1878, p. 233; B. 1879, p. 226, 269. — Membre résidant, B. 1879, p. 275. — Secrétaire adjoint, B. 1886, p. 267. — Secrétaire, B. 1887, p. 303. — Membre de commissions, B. 1879, p. 285; B. 1881, p. 139; B. 1882, p. 142, 177; B. 1883, p. 59, 83, 93, 304; B. 1885, p. 193; B. 1887, p. 303. — Présentations, B. 1880, p. 256; B. 1884, p. 175; B. 1887, p. 327; B. 1888, p. 292, 294; B. 1889, p. 81. — Membre de l'Académie des Inscriptions, B. 1888, p. 294.

—— Lectures diverses, B. 1883, p. 77, 78; B. 1889, p. 213. — Observations, B. 1880, p. 260, 281; B. 1886, p. 220, 303; B. 1888, p. 229, 296; B. 1889 p. 222. — Ouvrages offerts,

B. 1879, p. 99; B. 1880, p. 90, 264; B. 1881, p. 132, 211, 286; B. 1882, p. 266, 341; B. 1885, p. 186. — Rapport, B. 1882, p. 169, 213.

—— *Centenarium*; sens de ce mot dans le *Liber pontificalis*, B. 1886, p. 86, 87. — Chartes byzantines des églises de Bari, B. 1886, p. 214. — *Civitas Rigomagensium* (La) et l'évêché de Nice, M. XLIII, p. 36 à 46. — Concile romain de 769, B. 1885, p. 106 à 108. — Epitaphe grecque mentionnant une diaconesse, B. 1887, p. 230. — Inscription latine versifiée du VIIe siècle sur l'autel de Saint-Pierre du Ham, B. 1886, p. 285 à 287. — Inscriptions chrétiennes trouvées en Afrique, B. 1889, p. 94, 95, 288, 289. — Légende relative à l'entrée des Turcs dans Sainte-Sophie de Constantinople, B. 1885, p. 104, 105. — Manuscrits n°s 1814 du fonds Libri et n° 6 de la Bibliothèque de Poitiers, B. 1885, p. 173, 174. — *Mappula* sur les monuments chrétiens, B. 1889, p. 257, 258. — Martyrologe hiéronymien (Sources du), B. 1885, p. 187. — Miniatures des manuscrits de la Psychomachie de Prudence, B. 1880, p. 70. — Nom (Le) d'Anaclet II au palais de Latran, M. XLIX, p. 197 à 206. — Onction de Charlemagne; rectification à la vie du pape Léon III, B. 1886, p. 230. — Origine des diocèses épiscopaux dans l'ancienne Gaule, M. L, p. 337 à 416. — Origines des évêchés d'Avenches, de Windisch et de Constance, B. 1888, p. 193, 194. — Tissus anciens au Latran, B. 1887, p. 246. — Verre chrétien avec la Résurrection de Lazare trouvé à Vermand, B. 1886, p. 283 à 285, *fig.*

Duchet (Th.). Ouvrage offert, B. 1882, p. 142.

Duciasgus, nom d'homme gaulois, B, 1877, p. 78.

Ducis (Le chanoine). Ouvrages offerts, B. 1888, p. 175, 176.

Du Dirieu (A.). Ouvrage offert, B. 1882, p. 304.

Duel conventionnel (Le), dans l'antiquité et en Irlande, B. 1889, p. 203, 204.

Duel judiciaire, M. XVII, p. XXXI à XXXIV. — Ordonnances : de Louis IX, M. X, p. 186, 187; de Philippe IV, M. IX, p. LX, LXI. — Représentation d'un duel judiciaire, M. XVII, p. XXXIX.

Du Faur de Pibrac. — Voy. **Pibrac (Du Faur de).**

Dufour. Correspondant, M. IX, p. LXXVI. — Communication, M. IX, p. XVII. — Monnaie des *Turonos*, M. I, p. 37 à 53, *pl. I.* — Temple de Montmorillon, M. IX, p. 178 à 193.

Dufour. Ouvrage offert, B. 1857, p. 125.

Dufour (Th. A.). Communication, B. 1883, p. 301. — Ouvrage offert, B. 1886, p. 75.

Dufrêne. Correspondant, M. XVII, p. LXI.

—— Communications diverses, M. XV, p. XXIX, XL; M. XVII, p. XII. — Ouvrage offert, AN. 1850, p. 138.

—— Siège romain appelé fauteuil de saint Gérard, dans la cathédrale de Toul, M. XV, p. 81 à 89, *pl. III, fig. 1.*

Dugenest. Correspondant, M. XIV, p. XCII. — Communication sur les antiquités de l'arrondissement de Guéret, M. XVII, p. LIII, LIV.

Dugué. Communication, M. V, p. V. — Monuments de l'an-

cien Maine, M. VIII, p. 256 à 260.

Duguesclin. Son image, en plomb, M. XXV, p. 132 à 136, *fig.* — Son portrait au Palais-Royal, B. 1882, p. 227. — Vase renfermant son cœur, M. XV, p. LXX.

Duhamel (L.). Candidat, B. 1888, p. 118. — Correspondant, B. 1888, p. 152. — Lettre de remerciement, B. 1888, p. 206.

—— Ouvrages offerts, B. 1869, p. 156; B. 1883, p. 85, 91; B. 1888, p. 146, 156.

Duhamel-Decéjean. Candidat, B. 1884, p. 235. — Correspondant, B. 1884, p. 251. — Ouvrage offert, B. 1884, p. 238.

Dukle (Montenegro). Verres antiques, B. 1882, p. 215, 216.

Du Lac (J.). Candidat, B. 1881, p. 154. — Lettre de remerciement, B. 1881, p. 196. — Ouvrages offerts, B. 1881, p. 153.

Dulaure (Jacques Antoine), membre résidant. Président, M. XI, p. 441. — Membre honoraire, M. X, p. XXVI. — Membre de la commission des Mémoires, M. VIII, p. 482. — Membre d'une commission M. IX, p. XVIII. — Sa mort, M. XIII, p. III. — Notice biographique et bibliographique, M. XII, p. XLI à LXII.

—— Communications diverses, M. III, p. 62, 84; M. V, p. LXXX, CXIX; M. IX, p. IX; M. XI, p. V. — Observation, M. IX, p. XVII. — Ouvrages offerts, AC. IV, p. 346; M. V, p. CIII; M. VIII, p. 468. — Proposition, M. IX, p. XII. — Rapports, M. II, p. 25; M. VIII, p. 14, 22, 24; M. IX, p. LXXII; M. XI, p. VI.

—— Archéographie : des environs de la Houssaie et de Marle (Seine-et-Marne), AC. V, p. 181 à 188; du lieu de la Tombe près Montereau, AC. II, p. 446 à 457. — Cités, lieux d'habitation, forteresses des Gaulois; leur architecture civile et militaire avant la conquête des Romains, M. II, p. 24, 25, 82 à 142. — Inscriptions : de *Nasium*, AC. IV, p. 104 à 114; de Notre-Dame du Puy, M. VIII, p. 290; de Vienne, sur les pontifes établis dans les villes des Gaules et sur le sens du mot *stips*, M. IV, p. 237 à 246. — Livre en plomb trouvé dans un tombeau M. I, p. 300 à 307. — Marbre (Le) de Thorigny, M. V, p. XXXVII. — Monument de Saint-Remy, M. III, p. 27, 28. — Monuments celtiques appelés pierres branlantes, M. XII, p. 75 à 94. — Palais des Thermes, à Paris, M. III, p. 4. — Questions proposées par l'Académie celtique, AC. I, p. 74 à 86. — Rapport sur les antiquités découvertes dans les fouilles de l'église Saint-Landri de la Cité, M. IX, p. 1 à 19, *pl. I à X*. — Rapports sur : Jouanet, notice de l'église Sainte-Croix à Bordeaux, M. VII, p. 350 à 354; Roquefort, notice du roman intitulé *Parthonopex de Bloys*, M. I, p. 398 à 410. — Renée de France (Notice sur) suivie de deux lettres inédites de cette princesse et de Charles IX, M. XII, p. 319 à 327, *pl. VII*. — Réquisitions de meubles par les rois, M. III, p. 110. — Sculptures de l'église d'Ennezat, M. V, p. CXXX. — Sénats des Gaules, AC. I, p. 322 à 352.

Dulaurier (Ed.). Ouvrages offerts, M. XI, p. 428; M. XII, p. XV.

Dulcemelos, instrument de musique, M. XVII, p. 123 à 125.

Dulciana, instrument de musique, M. XVII, p. 73.

Du Martray (B.). Communication, B. 1876, p. 86.

Dumège (Le chevalier Alexandre Louis Charles André), correspondant. Médaille d'or à lui décernée, M. V, p. LIV. — Son éloge funèbre, B. 1863, p. 46.

—— Communications diverses, M. II, p. 32; M. VII, p. LXVIII, CLV; M. X, p. XVI. — Ouvrages offerts, M. III, p. 45, 57; M. V, p. LXXXVII; M. VII, p. CLXVI; M. X, p. 485.

—— Autel dédié au Soleil, à la Lune, à Isis victorieuse et à Isis reine, M. II, p. 76 à 82. — Classification d'un médaillier, M. III, p. 46, 58. — Découvertes de Nérac, M. XI, p. XXII. — Galerie d'antiquités de Toulouse; sa formation, M. VII, p. CLXVII. — Inscription du Musée de Toulouse avec quelques remarques de Berriat-Saint-Prix, M. VIII, p. 261 à 271, *pl. VI, fig.* 2. — Inscription votive au dieu *Abelio*, M. VII, p. LXIII. — Inscriptions hébraïques découvertes à Narbonne, M. VIII, p. 336 à 356. — Juifs (Les) en Gaule, M. VII, p. XXII, XXIII. — Médaille d'argent offerte par la Société à M. Dulaure, M. X, p. XXVII. — Voyage archéologique dans la Haute-Garonne et les départements voisins, AC. I, p. 385 à 388.

Dumesnil (Le docteur). Communication sur un fer de hallebarde trouvé à Naix, B. 1882, p. 140, 141, *fig.*

Dumias, surnom de Mercure, B. 1880, p. 231 à 233. — Inscription votive à *Mercurio Dumati*, B. 1874, p. 160.

Dumont (Albert). Candidat, B. 1871, p. 20. — Membre résidant, B. 1871, p. 29. — Présentations, B. 1874, p. 159; B. 1877, p. 164, 167. — Son éloge funèbre, B. 1884, p. 262; B. 1885, p. 49, 50.

—— Communications diverses, B. 1872, p. 81, 103, 136; B. 1873, p. 118; B. 1876, p. 94. — Ouvrages offerts, B. 1873, p. 39; B. 1879, p. 177. — Proposition, B. 1878, p. 53.

—— Bas-reliefs grecs de la collection Gréau, B. 1873, p. 54 à 56. — Bronze archaïque trouvé près de Scutari, B. 1872, p. 75. — Coupe en verre avec sujets chrétiens trouvée à Podgoritza, B. 1873, p. 71 à 73. — Episèmes chez les Grecs, B. 1879, p. 150, 151. — Figurines en terre cuite trouvées à Tanagra, B. 1876, p. 133, 134. — Fouilles de Schliemann à Mycènes, B. 1877, p. 91 à 94. — Galet avec inscription grecque trouvé à Athènes, B. 1874, p. 132, 133. — Inscription grecque mentionnant un nom d'archonte pour l'année 173 av. J.-C., B. 1872, p. 108, 109, *fig.* — Lionne (Statue de), trouvée à Corfou, B. 1877, p. 53 à 55. — Miroir grec trouvé à Corinthe, B. 1872, p. 111. — Miroirs grecs, B. 1876, p. 110 à 112. — Sarcophage chrétien, de Salone, B. 1874, p. 148, 149; M. XXXIII, p. 188 à 197, 2 *pl.* — Tablette des héliastes, B. 1873, p. 177 à 179. — Vase grec peint avec dessins de couleur bistre trouvé à Athènes, B. 1873, p. 42, 43. — Vases grecs à zones trouvés en Attique, B. 1873, p. 122.

Dumont (Ch.). Correspondant, M. XVIII, p. XV. — Sa mort, B. 1879, p. 193. — Son éloge, B. 1880, p. 42, 43.

—— Communication, B. 1861,

cien Maine, M. VIII, p. 256 à 260.

DUGUESCLIN. Son image, en plomb, M. XXV, p. 132 à 136, *fig.* — Son portrait au Palais-Royal, B. 1882, p. 227. — Vase renfermant son cœur, M. XV, p. LXX.

Duhamel (L.). Candidat, B. 1888, p. 118. — Correspondant, B. 1888, p. 152. — Lettre de remerciement, B. 1888, p. 206.

—— Ouvrages offerts, B. 1869, p. 156; B. 1883, p. 85, 91; B. 1888, p. 146, 156.

Duhamel-Decéjean. Candidat, B. 1884, p. 235. — Correspondant, B. 1884, p. 251. — Ouvrage offert, B. 1884, p. 238.

DUKLE (Montenegro). Verres antiques, B. 1882, p. 215, 216.

Du Lac (J.). Candidat, B. 1881, p. 154. — Lettre de remerciement, B. 1881, p. 196. — Ouvrages offerts, B. 1881, p. 153.

Dulaure (Jacques Antoine), membre résidant. Président, M. XI, p. 441. — Membre honoraire, M. X, p. XXVI. — Membre de la commission des Mémoires, M. VIII, p. 482. — Membre d'une commission M. IX, p. XVIII. — Sa mort, M. XIII, p. III. — Notice biographique et bibliographique, M. XII, p. XLI à LXII.

—— Communications diverses, M. III, p. 62, 84; M. V, p. LXXX, CXIX; M. IX, p. IX; M. XI, p. V. — Observation, M. IX, p. XVII. — Ouvrages offerts, AC. IV, p. 346; M. V, p. CIII; M. VIII, p. 468. — Proposition, M. IX, p. XII. — Rapports, M. II, p. 25; M. VIII, p. 14, 22, 24; M. IX, p. LXXII; M. XI, p. VI.

—— Archéographie : des environs de la Houssaie et de Mo[illegible] (Seine-et-Marne), AC.

p. 181 à 188; du
Tombe près Mo[illegible]
II, p. 446 à 457.
d'habitation, fo[illegible]
Gaulois; leur ar[illegible]
vile et militair[illegible]
quête des Ro[illegible]
p. 24, 25, 82 à [illegible]
tions : de [illegible]
p. 104 à 114; [illegible]
du Puy, M. [illegible]
Vienne, sur [illegible]
blis dans les [illegible]
et sur le se[illegible]
M. IV, p. [illegible]
en plomb [illegible]
tombeau [illegible]
— Marbre [illegible]
M. V, p. [illegible]
de Saint[illegible]
28. — [illegible]
appelé [illegible]
M. XII [illegible]
des T[illegible]
III, p[illegible]
posé[illegible]
tique. [illegible]
Rap[illegible]
dé[illegible]
de l'[illegible]
Cit[illegible]

p. 196; B. 1866, p. 167; B. 1869, p. 156.

Durand (Paul). Ouvrages offerts, B. 1874, p. 144; B. 1883, p. 337.

Durand (Vincent). Candidat, B. 1875, p. 119. — Correspondant, B. 1875, p. 131. — Lettre de remerciement, B. 1875, p. 140.

—— Ouvrages offerts, B. 1875, p. 130; B. 1877, p. 175.

—— Bornes milliaires (Fragments de), trouvés à Pommiers, B. 1880, p. 184. — Gravure assimilée par erreur à Jeanne d'Arc, B. 1879, p. 148, 149. — Inscription d'une rondelle en bronze, B. 1877, p. 76. — Trésor (Le) de Notre-Dame de Montbrison, d'après un manuscrit d'A. Granjon, B. 1881, p. 157 à 161. — Trésor de vaisselle en bronze argenté trouvé à Limes, B. 1884, p. 197 à 204, *fig.* — Vase en terre cuite en forme de tête de femme trouvé à Cusieu, B. 1889, p. 280, 281.

Durandal, épée de Roland, M. I, p. 166.

Durazzo (Albanie). Pierre tombale de 1447 dans la muraille de Durazzo, B. 1868, p. 67.

Dureau de la Malle. Ouvrage offert, M. XIV, p. 381.

Dürer (Albert). Son influence sur la peinture sur verre, M. XL, p. 7.

Durestal (Côtes-du-Nord), commune de Hénansal. Fortifications gauloises et tumulus, B. 1870, p. 110 à 112.

Duret. Communication, M. VI, p. 516.

Durif (H.). Ouvrage offert, M. XVIII, p. 504 (*al.* 487).

Durnacus, nom d'homme gaulois, B. 1879, p. 136, 137.

Durocortorum Remorum. Inscription mentionnant cette ville, B. 1858, p. 105 à 107.

Durrieu (Paul). Candidat, B. 1887, p. 124, 144; B. 1888, p. 126. — Membre résidant, B. 1888, p. 152. — Membre de commissions, B. 1888, p. 206, 281, 292; B. 1889, p. 124, 133, 205.

—— Communication, B. 1888, p. 276. — Observations, B. 1888, p. 182, 216, 217. — Ouvrages offerts, B. 1886, p. 208, 224, 227; B. 1889, p. 238, 239. — Rapports, B. 1888, p. 213; B. 1889, p. 79.

—— Fils du roi tirant sur le cadavre de leur père (Légende des), dans la Bible historiale, B. 1888, p. 229. — Jaquemart d'Hesdin (Les), miniaturistes, B. 1889, p. 223, 224. — Livre d'Heures de Jean de Vy, échevin du Palais à Metz, B. 1888, p. 300 à 303. — Loyset Leydet, enlumineur flamand, B. 1888, p. 179. — Manuscrit des statuts de l'Ordre de Saint-Michel avec peintures de Jean Fouquet, B. 1888, p. 230. Cf. Miniatures. — Manuscrits de la collection Hamilton vendus à Londres, B. 1889, p. 155 à 168, 188, 189. — Marque à la main coupée sur un groupe en bois du XVe siècle au château de Ravignan, B. 1889, p. 236, 237. — Miniature de Jean Fouquet provenant du livre d'heures d'Etienne Chevalier, B. 1889, p. 82. — Miniatures données au Musée du Louvre par M. Jules Maciet, B. 1889, p. 279, 280. — Son ouvrage intitulé *Les Archives Angevines de Naples*, B. 1887, p. 125. — Peinture du XIVe siècle représentant les saints Pierre et Paul et la flagellation du Christ, B. 1889, p. 201, 202.

— Portrait d'Anne de France, fille de Louis XI, B. 1888, p. 286. — Polychromie dans la statuaire du moyen âge, B. 1888, p. 249 à 252. — Quittance de Louis d'Orléans mentionnant l'achat de pièces d'orfèvrerie, B. 1889, p. 153, 154. — Vénus, statuette en albâtre, trouvée à Mandeure, B. 1888, p. 293.

Duru (L'abbé L. M.). Ouvrage offert, B. 1875, p. 180.

Duruflé (Gustave). Candidat, B. 1886, p. 69. — Correspondant, B. 1886, p. 81. — Lettre de remerciement, B. 1886, p. 85.

Duses, divinités gauloises, M. XVII, p. XLIX, L.

Dusevel (Hyacinthe). Correspondant, M. X, p. XIV. — Sa mort, B. 1881, p. 163; B. 1882, p. 106. — Son éloge, B. 1882, p. 108.

—— Communications diverses, M. IX, p. LXXXVI; M. XI, p. XXI; M. XII, p. XXXVIII; M. XV, p. XXXIX, XLII. — Ouvrages offerts, AN. 1854, p. 111; B. 1858, p. 112, 142; B. 1859, p. 139, 204; B. 1864, p. 77; B. 1865, p. 196; M. IX, p. 406, 407; M. X, p. IV, VII, 485, 486; M. XI, p. 429; M. XII, p. 431; M. XIII, p. 486; M. XIV, p. XXXIII, 378; M. XV, p. 487, 494; M. XVI, p. 523.

—— Abbaye de Corbie, M. XIV, p. LXXXV, LXXXVI. Cf. Inscription. — Antiquités diverses trouvées à Amiens et aux environs, M. XVIII, p. XXIV, XXV. — Bas-reliefs trouvés à Amiens, M. XI, p. XXII. — Cercueil en plomb trouvé à Amiens, M. XIV, p. XX à XXIII. — Eglises d'Airaines et de Conty, M. XVII, p. 404 à 412. — Fouilles et découvertes faites en 1830 dans l'arr. d'Abbeville et le cant. de Domart, M. IX, p. 297 à 313, *pl.* XV et XVI. — Inscription funéraire de Nicolas, abbé de Corbie, M. XIV, p. XL à XLII, *fig.* — Inscription sur une lame de plomb, M. XII, p. XXVIII. — Lettre concernant le mariage du Dauphin, fils de Louis XI, avec Marguerite d'Autriche, M. XI, p. 276 à 281. — Lettre de Philippe-le-Bon, duc de Bourgogne, en faveur de la ville d'Amiens, M. XIV, p. 369, 370.

Du Sommerard (A.). Membre résidant, M. VII, p. CLXXV. — Secrétaire adjoint, M. VIII, p. 481.

Dussel (Belgique). Monnaies romaines (Trouvaille de), M IX, p. XLIV, XLV.

Dussieux (Louis). Ouvrage offert, B. 1858, p. 179.

Duteil (Camille). Ouvrage offert, M. XVI, p. 511.

—— Dolmen près Montguyon, M. XV, p. IX à XI.

Duthilloeul. Correspondant, M. V, p. CXXXVIII.

—— Communications, M. VII, p. LXXXVI, CLXVIII. — Ouvrages offerts, M. VII, p. CLV; M. XII, p. 430.

Dutilleux (A.). Ouvrage offert, B. 1885, p. 263.

Duval (Louis). Candidat, B. 1867, p. 148. — Correspondant, B. 1868, p. 61. — Lettre de remerciement, B. 1868, p. 65.

—— Ouvrages offerts, B. 1867, p. 197; B. 1868, p. 149, 156; B. 1870, p. 167; B. 1882, p. 132; B. 1883, p. 156; B. 1889, p. 123.

—— Allée couverte dite Maison des fées à la Bertini fouilles de M. de Con

1880, p. 226, 227. — Document relatif à Germain Pilon, B. 1875, p. 149. — Mosaïque de Lillebonne (Reproduction de la), B. 1881, p. 134.

Duvernois. Correspondant, M. V, p. CXL. — Ouvrage offert, M. XIII, p. 487.

Duvernoy (Clément). Candidat, B. 1883, p. 86. — Correspondant, B. 1883, p. 119. — Distinction honorifique, B. 1887, p. 203.

—— Communications et lectures diverses, B. 1885, p. 315; B. 1887, p. 230. — Ouvrages offerts, B. 1883, p. 119; B. 1885, p. 240; B. 1888, p. 232.

—— Archives de Montbéliard, M. XIV, p. XLIX. — Enceinte antique à Mandeure, B. 1883, p. 161; M. XLIV, p. 29 à 44, *pl. I.* — Lingots antiques de métal trouvés à Mandeure, B. 1886, p. 288 à 291. — Statuette de Neptune trouvée à Mandeure, B. 1883, p. 110, 111.

DUVILLIER (J.-C.). Ouvrages offerts, B. 1863, p. 166.

Duvivier (Le chevalier). Correspondant. M. VIII, p. 29. — Sa mort, M. XVII, p. LIX.

—— Communication, M. V, p. XCVI. — Ouvrage offert, M. XVI, p. 514.

—— Antiquités trouvées au Chêne-le-Populeux, M. VIII, p. 375 à 377. — Château-Regnault; notice, M. XIV, p. XXXI, XXXII. — Fouilles au mont Olympe près Charleville, M. VII, p. XLIII, XLIV. — Monnaies romaines : trouvées à Maubert-Fontaine, M. VIII, p. 371 à 374; conservées à Mézières, M. VII, p. XLII, XLIII. — Sépulture trouvée à Cons-la-Grand'ville, M. IX, p. LXXXVII, 203 à 206. — Squelette humain et épée antique trouvés à Vendresse, M. VIII, p. 378, 379. — Statuette en terre cuite, M. VII, p. XLIII.

DYBOWSKI (W.). Ouvrages offerts, B. 1877, p. 76; B. 1880, p. 216; B. 1882, p. 341.

DYNASTIE XXIe, d'Egypte, M. XLIII, p. 78, 81.

E

EANÉ (Macédoine). Son emplacement, B. 1868, p. 90.

EARITH (Angleterre). Statuette de Mars (Découverte d'une), B. 1872, p. 67, 68.

EAUBONNE (Olivier Lefèvre d'Ormesson, seigneur d'), M. XLIII, p. 101.

EAUX (Culte des), AC. I, p. 227 à 229. — Chez les Gaulois, M. II, p. 360 à 363. — Chez les Indo-Européens, M. XXII, p. 447 à 461.

EAUX THERMALES. — Voy. SAINT-AMAND.

EAUZE (Gers). Ses noms anciens, B. 1881, p. 85 à 89.

—— Antiquités (Découverte d'), B. 1880, p. 103. — Château de la fée Matte, aux environs, M. XIV, p. LXXIII, LXXIV. — Inscriptions latines, B. 1880, p. 133; B. 1881, p. 81 à 97, 229 à 233. — Inscriptions latines chrétiennes, B. 1880, p. 209; B. 1881, p. 84 à 89, *fig.*, p. 274, 275.

EBAL (Le mont), près Samarie, B. 1873, p. 59.

EBENBERG (Refuge d') (Suisse),

près Aarau, M. XXXIII, p. 153, 154, *pl. VI.*

Ebersweiler (Moselle). Pierre dite Kunkel, AC. V, p. 346, 347.

Ebly (Seine-et-Marne). Vivier établi au XIIIe siècle, B. 1863, p. 97 à 100.

Eboli (Pierre d'), auteur du poème *De balneis Puteolanis*, M. XXI, p. 339 à 353.

Ebon, archevêque de Reims. Son évangéliaire, M. XL, p. 111 à 127, *pl. II* à *VIII*.

Eburobriga, localité de la Gaule, identifiée avec Avrolles, M. XII, p. 43.

Echafauds pour la célébration des Mystères, M. V, p. 180 à 182.

Echasses (Combat des), à Namur, M. IV, p. 469 à 479.

Echassiers. Figurés sur des monuments gallo-romains, B. 1881, p. 200, 201.

Echevins. Leur persistance dans le Piémont au Xe siècle, M. XIV, p. 348, 349.

Echiquiers symboliques, M. XVI, p. 377 à 379.

Echternach (Luxembourg). Monument et inscription en l'honneur de Diane, M. I, p. 442 à 449. — Procession en usage dans cette ville, AC. III, p. 454 à 466.

Ecole des Chartes. Sa fondation, M. V, p. CIX.

Ecosse. Forêts, M. XIX, p. 355. — Forts vitrifiés, AC. III, p. 399 à 411; M. VIII, p. 364 à 367. — Monolithes et croix avec sculptures, AN. 1852, p. 74 à 76. — Monuments celtiques et scandinaves des environs d'Inverness, M. XXXIII, p. 1 à 70, *pl. I* à *IX*, *pl. II bis* et *IX bis*. — Cf. Gaels.

Ecosse (Isabelle d'), duchesse de Bretagne. Son Livre d'heures, B. 1889, p. 160.

Ecotay (Loire). Dîme de cette terre donnée à Notre-Dame de Montbrison, M. XIX, p. 128.

Ecouen (Château d') (Seine et Oise). Bustes et bas-reliefs en provenant, M. XXXVIII, p. 72 à 80, *fig.* — Chandeliers provenant de la chapelle, M. XL, p. 146 à 150, *fig.* — Insignes de Catherine de Médicis au château d'Ecouen, M. XXX, p. 174 à 180, *fig.*

Ecouis (Eure). Crosse en ivoire autrefois conservée dans l'église, M. XXI, p. 144, 145.

Ecriture. Cunéiforme. — Voy. Khorsabad.

—— Grecque. Employée pour écrire le latin, M. XXV, p. 11, 12. — Cf. Anousvara.

—— Latine. — Voy. Alphabet, Anousvara.

Ecritures (Modèles d') chez les Romains, B. 1883, p. 140 à 142.

Ecu, bouclier du moyen âge, M. XXXV, p. 140 à 144, *pl. VI, VII* à *VIII*. — Cf. Boucliers.

—— Dans le blason; ses formes, M. XXXVII, p. 54 à 60, 79 à 85, *fig.*

Ecu, monnaie française. Sa valeur, M. XXXI, p. 138, 139.

Ecurie de la reine Anne. — Voy. Riou (Thomas de).

Edeburg (Alsace). Lingots en fer et poteries rouges, B. 1880, p. 217.

Edesse (Reliquaire de l'Image d'), à Gênes, B. 1879, p. 58.

Edfou (Horus d'), M. XLIII, p. 86.

Edouard III, roi d'Angleterre. Son sceau comme comte de Poitou, M. [illegible] III, p. 237 à 239, *pl. X* [illegible]

Edouard, prince de Galles, dit le Prince Noir. Monnaies à son nom trouvées en Périgord, B. 1875, p. 77, 78.

Eduens, peuple de la Gaule, B. 1882, p. 324, 343. — Admis dans le Sénat romain, AC. I, p. 327. — Allié des Romains, AC. IV, p. 175, 176. — Guerre avec les Séquanais et Arioviste, AC. IV, p. 176 à 183. — Sénat des Eduens, AC. I, p. 329. — Limites de la cité des Eduens, B. 1879, p. 101 à 103.

Egée, père de Thésée, M. XXII, p. 400.

Egger (Emile). Candidat, B. 1858, p. 73. — Membre résidant, B. 1858, p. 80. — Secrétaire adjoint, B. 1858, p. 168. — 2e vice-président, B. 1860, p. 160. — 1er vice-président, B. 1861, p. 134. — Président, B. 1862, p. 134. — Candidat à l'honorariat, B. 1879, p. 192. — Membre honoraire, B. 1879, p. 213. — Membre de la commission des impressions, B. 1859, p. 187; B. 1863, p. 194; B. 1864, p. 142; B. 1865, p. 178; B. 1866, p. 145. — Membre de commissions, B. 1860, p. 85, 93, 158; B. 1861, p. 38, 39, 42, 44, 67, 97, 134; B. 1862, p. 73, 127; B. 1863, p. 169; B. 1864, p. 81, 143; B. 1865, p. 93, 154, 180; B. 1866, p. 48, 59, 105, 132, 150; B. 1867, p. 148; B. 1868, p. 66, 83; B. 1870, p. 139; B. 1871, p. 20; B. 1872, p. 48; B. 1873, p. 73, 141; B. 1874, p. 53, 101; B. 1875, p. 70, 76, 124, 148, 185; B. 1876, p. 202; B. 1877, p. 141; B. 1879, p. 112. — Présentations, B. 1859, p. 67; B. 1860, p. 134; B. 1861, p. 44, 73, 134; B. 1863, p. 49, 75, 192; B. 1865, p. 35, 94; B. 1866, p. 131; B. 1868, p. 74; B. 1869, p. 76; B. 1871, p. 39; B. 1872, p. 146; B. 1873, p. 57, 80, 171; B. 1875, p. 124; B. 1877, p. 154; B. 1878, p. 45, 93, 233; B. 1881, p. 145, 274; B. 1882, p. 162, 244; B. 1883, p. 99; B. 1884, p. 60. — Distinction honorifique, B. 1866, p. 130. — Sa mort, B. 1885, p. 251, 257. — Son éloge, B. 1885, p. 251 à 253; B. 1886, p. 52 à 55.

—— Communications et lectures diverses, B. 1859, p. 142, 189; B. 1860, p. 39, 42; B. 1862, p. 38, 75; B. 1864, p. 87, 114, 142; B. 1865, p. 36, 63, 178; B. 1866, p. 58; B. 1868, p. 94, 95; B. 1869, p. 68, 74; B. 1871, p. 5, 8, 9; B. 1872, p. 108; B. 1873, p. 177; B. 1876, p. 124. — Discours de président, B. 1864, p. 33 à 36. — Hommages, B. 1861, p. 39; B. 1862, p. 65; B. 1868, p. 48; B. 1883, p. 235. — Observations, B. 1858, p. 100; B. 1859, p. 190; B. 1860, p. 45, 80, 81, 115, 134, 153, 161; B. 1861, p. 41, 74; B. 1862, p. 38, 43, 66, 102, 121; B. 1863, p. 70, 151, 190, 195; B. 1864, p. 85, 92; B. 1865, p. 111; B. 1866, p. 58, 60; B. 1868, p. 119; B. 1869, p. 116; B. 1870, p. 132; B. 1871, p. 10, 29; B. 1872, p. 136; B. 1874, p. 56, 116; B. 1875, p. 83; B. 1877, p. 193; B. 1879, p. 139; B. 1883, p. 236. — Ouvrages offerts, B. 1858, p. 95, 112, 142, 179; B. 1860, p. 109, 172; B. 1861, p. 58, 113; B. 1862, p. 153; B. 1865, p. 196; B. 1866, p. 162, 167; B. 1867, p. 197; B. 1868, p. 149; B. 1869, p. 70, 116, 156; B. 1870, p. 167; B. 1873, p. 48, 175; B. 1874, p. 150; B. 1875, p. 160; B. 1880, p. 216; B. 1883, p. 156. — Propositions, B. 1860, p. 114; B. 1861, p. 135; B. 1864, p. 97. — Rapports, B. 1860, p. 41, 46, 93; B. 1861, p. 98; B. 1862, p. 32, 36, 83; B. 1864, p. 41, 91, 106, 132; B. 1865, p. 35, 37, 100; B. 1866,

Engel (Arthur). Candidat, B. 1877, p. 178. — Correspondant, B. 1877, p. 195.

—— Communication, B. 1878, p. 215. — Ouvrages offerts, B. 1878, p. 44, 47, 71; B. 1879, p. 106; B. 1881, p. 222, 285; B. 1882, p. 180.

—— Monnaies grecques en fer originaires de Laconie, B. 1882, p. 173, 174, 203. — Objets antiques en bronze trouvés près d'Ajaccio, B. 1885, p. 135 à 138.

ENGELBERG (Suisse). Croix du XIIIe siècle provenant du Trésor de l'abbaye, B. 1879, p. 251 à 253.

ENGELHARDT (Ed.). Ouvrages offerts, B. 1886, p. 225, 226.

Engelstoft. Rayé de la liste des correspondants, AN. 1851, p. 170.

ENGUERRAND d'Eudin. — Voy. EUDIN.

ENIGME des oracles sibyllins, B. 1887, p. 287 à 292.

ENIMIE (Sainte). Inscription de son tombeau, B. 1884, p. 275, 276, *fig.*

ENJALRIC. Ouvrages offerts, M. V, p. XLIV.

Enlart (C.). Candidat, B. 1889, p. 91. — Correspondant, B. 1889, p. 202.

ENLUMINER (L'art d'), traité italien du XIVe siècle, M. XLVII, p. 248 à 286.

ENLUMINEURS. — Voy. FOUQUET, LEYDET, MINIATURES.

ENLUMINURE des manuscrits en Portugal, M. XII, p. 410 à 424. — Cf. MINIATURES.

ENNEMAIN (Somme). Poteries romaines, B. 1859, p. 187, 188. — Tuile romaine, au lieu dit la Justice, B. 1858, p. 169.

ENNEZAT (Puy-de-Dôme). Sculptures de l'église, M. V, p. CXXX.

ENSEIGNES de pèlerinages, en plomb, B. 1879, p. 106 à 108, 258, 259; B. 1888, p. 127, 128; M. XXV, p. 117 à 143, *fig.* — Moules d'enseignes, B. 1885, p. 194 à 199, *fig.*; B. 1888, p. 127, 128. — Cf. EMBRUN.

ENSEIGNES en plomb rappelant le souvenir de Jeanne d'Arc, B. 1864, p. 38, 39.

ENTRAINS (Nièvre). Borne milliaire, B. 1879, p. 170, 171. — Cachet d'oculiste, M. XVIII, p. 233 à 238. — Tessère fausse, B. 1886, p. 100.

ENTRÉES des rois et reines à Paris, M. XVI, p. 364, 365; représentations théâtrales à cette occasion, M. XVI, p. 359 à 362, 365, 366. — Entrées de Henri II : à Lyon, M. XVI, p. 362 à 364; à Paris, M. XVI, p. 429, 430.

ENTREMONT (Bouches-du-Rhône). Antiquités diverses, M. XI, p. XI, XII. — Bas-reliefs antiques, B. 1885, p. 95, *pl. I*; M. XI, p. XII, XIII. — Tour ruinée, M. XI, p. X, XI.

EOLIEN (Dialecte). Inscription en ce dialecte, B. 1869, p. 75, 76.

EOLIENS, peuple grec, M. XXII, p. 352, 353.

EPAGNY (Aisne). Camp dit de César, M. L, p. 311 à 314, *pl. IV*.

EPÉE, signe de religion, AC. III, p. 359 à 369. — Epée de Roland, AC. III, p. 367 à 369.

EPÉES, B. 1882, p. 319.

—— Arabe, B. 1877, p. 132.

—— En bronze, B. 1861, p. 72; B. 1862, p. 97; B. 1874, p. 55; B. 1875, p. 101, 149; B. 1876, p. 48; B. 1877, p. 43, 44, *fig.*,

p. 107 ; B. 1878, p. 60, 91, 92, *fig.* ; B. 1879, p. 97 à 99 ; B. 1880, p. 192, 193 ; B. 1881, p. 223 ; B. 1882, p. 305 ; B. 1883, p. 303 ; B. 1886, p. 122, 123 ; B. 1887, p. 122, 195, *fig.*, p. 197 ; B. 1889, p. 241, 242 ; M. IX, p. LV, LVI ; M. XVI, p. 169 à 171, *pl. II, fig. 1* ; M. XXXIV, p. 290, *pl. IV, fig. 3* ; M. XLIII, p. 61, 62. — Épée en bronze slavo-hongroise, B. 1868, p. 108. — Cf. Bouterolles.

—— En fer, B. 1858, p. 118, 119 ; B. 1874, p. 98, 145 ; B. 1878, p. 92, *fig.*, p. 221 à 223, *fig.* ; B. 1881, p. 223 ; B. 1883, p. 78, 79 ; B. 1884, p. 289 ; B. 1885, p. 231, 232 ; B. 1887, p. 209, 210 ; B. 1889, p. 87, 88, 242 ; M. VIII, p. 249 à 251, 378 ; M. XXXIV, p. 294, 295, 305 à 318, 359 à 365, *pl. VI* ; M. L, p. 153.

—— Gauloises, B. 1881, p. 133. — Épée de Humes, B. 1882, p. 305 ; M. XLIII, p. 48, 59 à 67, *pl. II*. — Cf. Épées en bronze et en fer.

—— D'honneur, offertes par les papes, B. 1889, p. 117.

—— Mérovingiennes, B. 1860, p. 81 à 84 ; B. 1878, p. 192 ; B. 1882, p. 179, *pl.*, p. 192 ; B. 1884, p. 149.

—— Modernes. Du XVIe siècle, M. VIII, p. 377. — Du XVIIe siècle, B. 1876, p. 174. — Du XVIIIe siècle ; poignée en fer ciselé, B. 1882, p. 318.

—— Du moyen âge, M. XXXV, p. 147 à 154, *pl. XVI* et *XVII*. — Épée de Charlemagne, B. 1876, p. 177, 178. — Épée de Roland, AC. III, p. 367 à 369.

Epernay (Marne). Bibliothèque : évangéliaire d'Ebon, M. XL, p. 111 à 127, *pl. II* à *VIII*.

Epernon (Le duc d'). Arrêt du Parlement de Bordeaux en 1649 lui défendant de frapper monnaie à son nom, B. 1873, p. 75 à 79. — Monnaies frappées par lui avec le titre de prince de Buch, B. 1875, p. 46 à 52.

Eperons au moyen âge, M. XXXV, p. 144 à 147, *pl. XV* et *XX*. — Eperons en fer, B. 1875, p. 149 ; B. 1882, p. 319.

Ephébie, à Athènes, B. 1872, p. 108, 109.

Ephèse (Asie-Mineure). Fût de colonne du temple d'Ephèse, B. 1873, p. 71. — Inscription grecque près du tombeau de saint Luc, B. 1871, p. 5.

Ephèse (La Matrone d'), fabliau, M. I, p. 407.

Ephibius (Testament de l'abbé), AC. I, p. 337.

Epicurius, surnom d'Apollon, M. XXII, p. 434.

Epigonus (*Junius*). — Voy. Junius Epigonus.

Epinal (Vosges). Eglise Saint-Maurice : sculptures représentant le Soleil et la Lune, B. 1879, p. 108, 109. — Musée : bas-relief du Donon, B. 1885, p. 199 ; boucle de ceinturon, B. 1887, p. 145 à 148, *fig.* ; dalle tumulaire provenant de l'église de la Mothe, B. 1880, p. 241, 242 ; médaillon de Jean Richier, B. 1887, p. 199 ; inscriptions latines, B. 1859, p. 159 à 163, 166, 167 ; B. 1873, p. 132, 162 à 164 ; B. 1878, p. 211 à 213, *fig.*, p. 262 ; B. 1883, p. 97, *fig. 1*, p. 139 à 142, *fig.* ; photographies des Antiques, B. 1887, p. 310.

Epine (L') (Marne). Sépulture gauloise, B. 1884, p. 289, 290.

Epines (Couronne d'). Fragments : à la Sainte-Chapelle de Bourges, M. XXIV, p. 238 ; à Huys, M. XXXVI, p. 208. — Cf. Couronne d'Epines.

Epines (Saintes). A Amalfi, M. XXXVI, p. 204. — A Bergen, M. XXXVI, p. 145, 146. — A Dresde, reliquaire, B. 1880, p. 257. — A Longpré-les-Corps-Saints, M. XXXVI, p. 200. — A Namur, M. XXXVI, p. 186. — A Saint-Maurice, reliquaire, M. XXXII, p. 100 à 102. — A Soissons, M. XXXVI, p. 190. — A Tournemine, B. 1882, p. 205, 206. — A Venise, M. XXXVI, p. 178.

Epineuil (Yonne). Statue équestre du moyen âge, M. XII, p. 60, 61.

Epingles. Usage de jeter des épingles dans les sources, B. 1882, p. 306.

—— En bronze, B. 1876, p. 115; M. XXXIV, p. 296, 329, *pl. V, fig. 6*; M. XL, p. 224, 225.

—— En os, B. 1888, p. 217.

Epiphanie (Fête de l'). — Voy. Rois (Fête des).

Episèmes, chez les Grecs, B. 1872, p. 150, 151.

Epitaphes. Du XIIe siècle, B. 1882, p. 145, *pl.* — Du XVIe siècle, M. XLIII, p. 99 à 101; sur une plaque de faïence, B. 1860, p. 89 à 91. — Cf. Inscriptions.

Epomanduodurum, aujourd'hui Mandeure, B. 1882, p. 139, 319, 324. — Cf. Mandeure.

Epona, déesse, AN. 1849, p. 115 à 117. — Cheval ayant porté son effigie, B. 1889, p. 86. — Inscription votive, M. XV, p. XXIX. — Monuments représentant cette déesse, B. 1864, p. 100; B. 1865, p. 148, 149; M. XV, p. XXIX; M. XXXIX, p. 112 à 114, *pl. IV*.

Epone (Seine-et-Oise). Allée couverte avec pierre trouvée au lieu dit l'Hérubé, B. 1881, p. 191, 192.

Epoques principales de l'année et de la vie, AC. II, p. 63 à 106.

Eppia (Monnaie romaine de la famille), M. XII, p. 174 à 182, *pl. VI*.

Equerres en bronze, dans une tombe mérovingienne, B. 1882, p. 180, *fig.*

Erard de Valery. — Voy. Valery (Erard de).

Erasme (Saint). Ses reliques, à Pairis, M. XXXVI, p. 210.

Erbalunga (Corse). Inscriptions des XVIIe et XVIIIe siècles, M. XLIV, p. 199 à 203.

Erdre (L'), rivière de France. Inscription trouvée à l'embouchure, M. XVII, p. XXII.

Erechthée (Combat d') et d'Immarados, sur une tessère grecque, M. XLVII, p. 289 à 295, *fig.*

Erétrie (Eubée). Tétradrachme frappé dans cette ville, B. 1887, p. 255.

Ergue-Gabéric (Finistère). — Voy. Kerdevot (Chapelle de).

Eridan (L'). Légendes relatives à ce fleuve, B. 1876, p. 135 à 142.

Erigone, divinisée, M. I, p. 93, 97.

Erlinsbach (Canton de Soleure). Constructions et mosaïques romaines, B. 1872, p. 62.

Ermann (Alex.). Ouvrage offert, B. 1887, p. 159.

Ermengarde, abbesse du Paraclet. Charte de 1245, M. XXXI, p. 181, 182.

Ermitage (Plateau de l'), près Agen. Puits funéraire, B. 1879, p. 61, 62.

Ernault (Emile). Communication sur *Coiniti* et *Cintugenus*, noms gaulois, B. 1884,

— Ouvrage offert, B. 1888, p. 171.

Ernée (Mayenne), AC. I, p. 255, 256.

Eros, dieu grec, M. XXII, p. 416, 417. — Statuettes, B. 1888, p. 117; M. XXXIX, p. 106, 109, *pl. II.* — Cf. Amour, Terpon.

Erqui (Côtes-du-Nord) sur l'emplacement de *Reginea*, AC. I, p. 255, 256.

Esa (Alpes-Maritimes). Inscription latine, M. XX, p. 122, 123.

Esbarres (Côte-d'Or). Figurine en bronze représentant un rétiaire, M. XVII, p. xxix, xxx.

Escaldas (Les) (Cerdagne). Thermes romains, M. X, p. 211, 212.

Escaledieu (Abbaye de l') (Hautes-Pyrénées). Carreau vernissé provenant de cette abbaye, B. 1889, p. 92, 93. — Inscription funéraire latine du XIIe siècle, B. 1884, p. 119, 120, *fig.*

Escaufiche, terme d'architecture. Sa signification, M. XXVIII, p. 123.

Escaut, fleuve, AC. I, p. 207.

Eschilleuses (Loiret). Bracelet gaulois en bronze, B. 1887, p. 170 à 172, *fig.*

Eschirey (Seigneurs d'), de la famille des Barres, M. XX, p. 269.

Esclaves maures et juifs en Catalogne, M. VI, p. 408.

Escolano (Gaspard), historien de Valence, M. VI, p. 379.

Escoyères (Les) (Hautes-Alpes), commune d'Arvieux. Inscriptions latines sur les linteaux des portes d'une chapelle, B. 1878, p. 247 à 254.

Escragnolles (Var). Patois : traduction de la parabole de l'Enfant prodigue, M. VI, p. 524.

Escriva (Mossen Juan), poète catalan, M. VI, p. 352.

Esculape, M. XXII, p. 423. — Inscriptions votives, M. XXI, p 82, 83; M. XXII, p. 53. — Son temple à Lambèse, M. XXI, p. 38 à 40.

—— Monuments figurés. Bas-relief grec représentant une famille venant d'accomplir un vœu à Esculape, B. 1863, p. 196, 197. — Bas-relief trouvé à Scarpone, M. VIII, p. 195. — Statue de Phidias représentant Alcibiade en Esculape, B. 1858, p. 95, 96. — Statuette, M. XXXIX, p. 106, 110 à 112, *pl. III.* — Type monétaire de Cos, M. VII, p. xcii, xciii.

Escutiers (Corporation des), à Cologne. Son sceau, B. 1876, p. 67.

Esnard (Max). Antiquités rapportées par lui de Tunisie, B. 1881, p. 233, 234.

Espagne. Peintres verriers, M. XL, p. 43 à 47, 64 à 66. — Cf. Catalogne, Celtibériens, (alphabet Emporiæ, Huesca, Monnaies celtibériennes.

Espalion (Aveyron). Milliaire romain, B. 1886, p. 188.

Espérandieu (Emile). Candidat, B. 1885, p. 229. — Correspondant, B. 1885, p. 243. — Lettre de remerciement, B. 1885, p. 250.

—— Communication, B. 1885, p. 276. — Ouvrages offerts, B. 1885, p. 250; B. 1886, p. 276; B. 1887, p. 267, 284; B. 1888, p. 281; B. 1889, p. 140, 260.

—— Buffet sculpté du XVIe siècle à Villefranche, B. 1886, p. 266. — Inscription latine

du XIVe siècle dans l'église de Puycerda, B. 1886, p. 228. — Inscriptions latines : dans l'église de Saint-André-de-Sorède et à Narbonne, B. 1886, p. 246, 247 ; trouvée à Rome, relative à l'*Ala atectorigiana*, B. 1889, p. 246, 247. — Médaille en plomb au nom de Puycerda, B. 1886, p. 207. — — Monnaies mérovingienne et romaine trouvées à Poitiers, B. 1888, p. 154, 155.

Espouzolles (Lozère). Monnaies d'or du moyen âge (Trouvaille de), M. XXXIV, p. 274.

Esprit (Saint). La descente du Saint Esprit, M. XXI, p. 209 à 213, *pl. IV, fig. 36*.

Esprit (Saint), ordre de chevalerie, AC. III, p. 47.

Esquermes (Nord). Bague en or, B. 1872, p. 95, *pl. II, fig. 3*. — Hache en silex, B. 1872, p. 89. — Sépulture à incinération, B. 1872, p. 90. — Sépultures franques, B. 1872, p. 92.

Essarois (Côte-d'Or). Antiquités et statues romaines trouvées au hameau de la Cave, AN. 1851, p. 122, 123. — Autel gallo-romain, B. 1870, p. 134 à 138. — Cercueil mérovingien, B. 1870, p. 84. — Genou en bronze avec inscription latine votive, B. 1881, p. 252 à 256, *fig.* — Inscriptions latines votives à *Apollo Vindonnus*, M. XLIX, p. 208 à 219, *pl. XIX* et *fig.*

Essarts (Les) (Vendée). Bague et boucle en or, B. 1886, p. 167.

Esse (Charente). Pierre pyramidale au village du Repaire, M. VII, p. 27. — Cf. Périssac.

Essé (Ille-et-Vilaine). Croix ancienne, M. XII, p. 102, 103. — La Roche aux Fées, AC. IV, p. 339, 340 ; AC. V, p. 371 à 382 ; M. I, p. 396 à 398.

Essey (Meurthe), M. VII, p. 212, 213. — Camp romain, M. VII, p. 213, 214.

Estaintot (Le vicomte Robert d'). Candidat, B. 1875, p. 143. — Correspondant, B. 1875, p. 179. — Lettre de remerciement, B. 1875, p. 180.

—— Ouvrages offerts, B. 1875, p. 147 ; B. 1877, p. 175 ; B. 1878, p. 186 ; B. 1882, p. 316 ; B. 1885, p. 200 ; B. 1886, p. 179 ; B. 1889, p. 231.

Estampes. Armoiries de Bourgogne (XVe siècle), B. 1878, p. 138. — Estampes italiennes du XVe siècle de la collection Otto, M. XXXVI, p. 215 à 235, *pl. I*. — Estampes de l'école de Martin Schongauer, M. XLV, p. 1 à 16, *pl. I* et *fig.* — Meurtre du maréchal d'Ancre, estampe hollandaise, M. XXXVI, p. 259 à 268, *pl. III*. — Les Neuf Preux, B. 1863, p. 74, 127 à 132. — Planches du Maître des sujets tirés de Boccace, M. XXXIX, p. 87 à 98. — Du XVe siècle, B. 1858, p. 42 à 44. — Thermes romains (XVIe siècle), B. 1877, p. 149 à 152. — Cf. Bibliothèque nationale, estampes.

Estampilles de potiers romains et gallo-romains, AN. 1850, p. 127 ; AN. 1851, p. 191 à 194 ; B. 1857, p. 150 ; B. 1858, p. 138 ; B. 1860, p. 115 ; B. 1862, p. 81, 82, 98 ; B. 1864, p. 95, 140 ; B. 1865, p. 44, 45, 99 ; B. 1866, p. 54 à 56 ; B. 1872, p. 73, 91, 97, 118, 152, 153, *pl. I* ; B. 1874, p. 104 ; B. 1876, p. 48 ; B. 1877, p. 73, 107, 179 à 181, 193 ; B. 1878, p. 46, 47, 77, *fig.* ; B. 1879, p. 62, 268, 269 ; B. 1880, p. 53, 63, 64, 66, 115, 117, 168, 217 ; B. 1881, p. 80, 81, 147, 233, 234, 244 à 247 ; B. 1882, p. 134,

174; B. 1883, p. 60, 61, 67, 89, 90, 98, 99, 137, 208, 209, *fig.*, p. 285; B. 1884, p. 87, 123, 134 à 137, 210 à 212; B. 1885, p. 65, *fig.*, p. 113 à 115, 117, 118, 187 à 189; B. 1886, p. 108, 109, 117 à 120, 202, 266, 273; B. 1888, p. 120, 254, 278, 279; B. 1889, p. 198, 200, 253 à 255, *fig.*; M. VII, p. LXXV; M. VIII, p. 166; M. XIV, p. XVII, 63, 73, 128; M. XV, p. 467, 469; M. XVIII, p. 255, 256; M. XXI, p. 332, 333; M. XXVI, p. 40 à 42.

ESTANCELIN (L.). Communication, M. VII, p. LI. — Ouvrages offerts, M. XVI, p. 512.

—— Antiquités romaines d'Eu, M. V, p. XXXII, XXXIII.

ESTAPIN (Saint). Son culte à Dourgne, M. I, p. 427 à 432.

ESTE (Béatrice d'). Son buste, B. 1877, p. 45.

ESTE (Borso d'). Ducat à son nom, M. XXXIV, p. 274 à 286, *fig.*

ESTE (Hippolyte d'), cardinal de Ferrare. Son sceau par B. Cellini, M. XLII, p. 155 à 168, *pl. VIII.*

ESTE (Lionel d'). Ducat à son nom, M. XXXIV, p. 281, 282. — Sa médaille par le Pisan, M. XXXIV, p. 282, 283.

ESTERLIN, monnaie. Sa valeur, M. XXXII, p. 175.

ESTEVA (Juan), notaire et médecin de Valence, M. VI, p. 350.

ESTIENNE. Communication, M. VI, p. 478.

ESTIENNE (Charles), imprimeur à Paris, M. XVI, p. 444.

ESTIENNE (Famille des), imprimeurs, M. XIII, p. 362 à 365. — Leurs devises et marques, M. XIII, p. 380, 381.

ESTIVE, instrument de musique, M. XVII, p. 73.

ESTOCQUOIS (Th. d'). Ouvrage offert, B. 1865, p. 195.

ESTORFF (Karl Freiherr von). Ouvrage offert, B. 1869, p. 156.

Estrangin (Jean Julien), correspondant. — Sa mort, AN. 1849, p. 128. — Sa bibliographie, AN. 1849, p. 140.

—— Communication, AN. 1848, p. 105. — Ouvrages offerts, M. XII, p. 429, 430; M. XIV, p. 384; M. XVIII, p. 508 (*al.* 491); M. XX, p. XIX.

—— Ses *Études archéologiques, historiques et statistiques sur Arles*, M. XV, p. 288 à 306. — Fouilles du théâtre d'Arles, M. XIII, p. 101 à 103

ESTREBEUF (Tourbières d'). Pirogue trouvée dans ces tourbières, M. XXII, p. 127.

ESTRÉES (Le duc), vice-amiral et maréchal de France. Son médaillon, B. 1876, p. 199.

ESTRÉES (Gabrielle d'). Services funèbres en son honneur, M. XV, p. LXIV, LXV.

ESTRESSIN (Isère). Inscription romaine, M. XIV, p. XIV.

ESTRUN (Pas-de-Calais). Camp romain, M. V, p. 211 à 216, *pl. VIII.*

ESUS, dieu gaulois, M. I, p. 114, 120. — Figuré sur un autel trouvé à Notre-Dame de Paris, AC. I, p. 158 à 163, *pl.*; M. IV, p. 500 à 507, *pl. VII.*

ETABLISSEMENTS DE SAINT LOUIS. Ne sont pas l'œuvre de ce roi, M. X, p. 189 à 197. — Droit de garenne consacré, M. XIX, p. 308. — Influence germanique, M. XVIII, p. 110 à 112.

ETAGNAC (Charente). Pierre debout, M. VII, p. 26, 27.

ETAIN (L'). Aux temps préhistoriques et dans l'antiquité;

sa provenance et son commerce, B. 1886, p. 65, 66; B. 1888, p. 112 à 114, 139, 144, 145; B. 1889, p. 152, 153; M. XXII, p. 93 à 95, 100, 139, 146. — Dans les palafittes, B. 1881, p. 99 à 101.

ETAIN (Orfèvrerie d') à la Renaissance, B. 1888, p. 215.

ETANG (Saône-et-Loire). Sanglier en bronze et monnaies romaines trouvés à Etang, B. 1889, p. 113. — Cf. SAVIGNY.

ETAPLES (Pas-de-Calais). Intaille trouvée à Etaples, B. 1874, p. 131. — Monnaie gauloise trouvée à Etaples, B. 1876, p. 174.

ETAT CIVIL. Législation et tenue des actes de l'Etat civil depuis les Romains jusqu'à nos jours, M. IX, p. 245 à 293.

ETATS GÉNÉRAUX de Tours, en 1484. Documents, M. XVI, p. 490 à 508.

ETHNOLOGIE ancienne de la France, AN. 1853, p. 192 à 232.

ETIENNE, comte de Chartres. Sa statue à la cathédrale de Chartres, M. IV, p 207, 208.

Etienne fils. Membre résidant, M. IX, p. LXXVI. — Secrétaire, M. XI, p. 441.

—— Communications diverses, M. X, p. XII, XXIV. — Ouvrages offerts, M. VIII, p. 24, 469.

—— Manuscrit relatif aux funérailles d'Anne de Bretagne, M. IX, p. XCV.

ETIENNE (Saint). Sa fête, AC. II, p. 153.

—— Monuments figurés. Miniature du XVe siècle, M. XLVI, p. 49, 50. — Statue à Notre-Dame de Paris, M. XVI, p. 198.

—— Ses reliques : à Auxerre, M. XXXVI, p. 202; à la cathédrale de Bourges, M. XXIV, p. 196, 198 à 200, 204, 205; à Bruges, M. XXXVI, p. 196; à Cologne, M. XL, p. 142; à Lyon, M. XXXVI, p. 186. — Son bras, M. XXXVI, p. 186; à Bourges, M. XXIV, p. 213; à Soissons, M. XXXVI, p. 190. — Son chef : à Halberstadt et à Soissons, M. XXXVI, p. 190; châsse extérieure du crâne, M. XXXVI, p. 192. — Son cubitus, à Halberstadt, M. XXXVI, p. 192. — Sa mâchoire à Bourges, M. XXIV, p. 194. — Pierre de saint Etienne à Halberstadt, M. XXXVI, p. 210. — Son sang, à Bourges, M. XXIV, p. 209.

ETIENNE (Saint) le jeune, de Constantinople. Reliquaire, B. 1884, p. 196, 197, *fig.*

ETIENNE-LE-GRAND, prince de Moldavie. Terres cuites émaillées dans les églises édifiées par lui, B. 1888, p. 152 à 154, *fig.*

ETIQUETTE romaine en cuivre, B. 1885, p. 142, 143, *fig.*

ETOFFES. Byzantine avec personnage entre deux chevaux, B. 1880, p. 199, 200. — Gauloise, B. 1879, p. 197, 198, *fig.* — Du VIIe siècle, B. 1869, p. 102, 103. — Imprimées en Italie au XIVe siècle, AN. 1855, p. 131. — Orientale, B. 1880, p. 51. — Du paliotto de Saint-Ambroise de Milan, B. 1860, p. 141 à 145, *fig.*

ETOILE en forme de monogramme constantinien, B. 1862, p. 119.

ETRECHY (Marne). Plaques gauloises, en bronze B. 1883, p. 169, 170, *fig.*

ETREILLERS (Aisne). Motte, M. IV, p. 4.

Etrelles (Ille-et-Vilaine). Cercueils en pierre, M. IV, p. 281.

Etrennes, AC. II, p. 63 à 65; AC. IV, p. 429. — Leur origine, M. I, p. 114, 115. — Etrennes données par Charles VIII aux demoiselles de la reine, M. XVIII, p. 470, 482, 483.

Etrurie. Fouilles en Etrurie, B. 1864, p. 53 à 58.

Etrusque. Alphabet, AC. III, p. 421, 422. — Antiquités et inscriptions trouvées à Vulci, B. 1860, p. 119 à 121. — Inscription, M. XXVII, p. 122 à 168. — Nécropole à Corchiano, B. 1886, p. 81, 82. — Religion. Cf. Camillus, Hermès. — Tombe, B. 1886, p. 207.

Etudiant (Le bagage d'un) en 1347, M. L, p. 162 à 182.

Etui à collyre, égyptien, M. XLI, p. 163 à 187, *fig.*

Etui d'olifant, M. II, p. 321, 322.

Etymologies, AC. II, p. 403 à 434; AC. III, p. 59 à 84, 134 à 168, 231 à 237, 305 à 310, 315 à 319. — Celtiques, AC. IV, p. 389 à 411; AC. V, p. 169 à 172; M. XXXVI, p. 269 à 273.

Eu (Le comte d'). Possède le château d'Anet, AC. V, p. 515.

Eu (Seine-Inférieure). Antiquités romaines, M. V, p. xxxiii. — Eglise : inscription tumulaire du xive siècle, M. XV, p. lxx, lxxi; tombeaux des comtes, B. 1882, p. 343 à 345. — Monnaie gauloise trouvée à Eu, M. IX, p. xcii.

Eucharistie. Représentations symboliques, B. 1879, p. 262 à 265; M. XXXIX, p. 73 à 86. — Cf. Pressoir mystique.

Eudamidas (Ex-voto d'), trouvé près de Soissons, M. XXXI, p. 168.

Eudes, roi de France. Ses monnaies, M. XII, p. 207 à 213, *pl. v, fig. 16 à 20.*

Eudes. — Voy. Langres, Nevers, Pins, Sully.

Eudin (Enguerrand d'), gouverneur du Dauphiné. Son sceau, M. XLVIII, p. 10 à 12.

Eugène IV, pape. Réclame les droits de la papauté sur la Corse, M. XLIII, p. 33. — Anneaux cardinalices, B. 1880, p. 101. — Bulles relatives à la Sainte-Chapelle de Bourges, M. XX, p. 209.

Eulogies de saint Ménas, B. 1885, p. 292, 293.

Eumène, orateur autunois. Traduction de ses harangues, M. III, p. 32, 33.

Euphémie (Sainte). Sa main et son bras, à Halberstadt, M. XXXVI, p. 192.

Euphrate (Vallée de l'). Découverte d'une pierre avec caractères runiques, B. 1882, p. 197 à 199.

Euphronius, peintre grec, B. 1872, p. 108.

Euphrosine (Sainte). Sa fête, son iconographie, AC. II, p. 162.

Eura (Augustin), évêque d'Orense, écrivain catalan, M. VI, p. 368.

Eure-et-Loir (Département d'). Archives départementales : diplôme de Henri I, M. XIV, p. xlvii, xlviii. — Culte druidique (Vestiges du), M. I, p. 310 à 328. — Monuments celtiques et mégalithiques, M. I, p. 1 à 37. — Motte factice, M. VII, p. xxx. — Usages populaires, M. I, p. 232 à 245; M. III, p. 95, 102, 103. — Cf. Chartrain (Pays).

Euripide. Fragment de l'Oreste (Découverte d'un), B. 1888, p. 191, 192.

Eurises. Inscription sur un autel trouvé à Notre-Dame de Paris, AC. I, p. 156 à 158. *pl.*

Europe (Enlèvement d'), sur une mosaïque romaine, B. 1880, p. 135.

Euryale, troyen, AC. I, p. 285.

Euscarans (Les), peuple d'Espagne. Leurs monnaies, AC. II, p. 314.

Eusèbe (Saint). Sa sépulture, B. 1879, p. 117.

Eustache (Saint). Son bras, à Soissons, M. XXXVI, p. 190. — Ses reliques à Lyon, M. XXXVI, p. 186.

Eustache de Saint-Pierre. Son dévouement mis en doute, M. XIV, p. xxxii.

Eustorge de Montaigu. — Voy. Montaigu (Eustorge de).

Eutuchia, inscription sur une coupe en verre, B. 1863, p. 72.

Eutychès (Hérésie d'), M. XLIII, p. 44.

Eutychius (Saint). Son corps, à Venise, M. XXXVI, p. 198.

Evangéliaires. Du xiie siècle, B. 1889, p. 156. — A la cathédrale de Bourges, M. XXIV, p. 229 — De Charlemagne, au marquis de Ganay, M. XXXV, p. 1 à 17, *pl. I.* — D'Ebon, M. XL, p. 111 à 127, *pl. II* à *VIII.* — Du roi Henri VIII, B. 1889, p. 156. — De Noyon, B. 1867, p. 183; B. 1868, p. 67, 70. — De Saint-Georges de Rennes, M. XXXVII, p. 1 à 26, *pl. I* à *V.*

Evangélisation de la Gaule, M. L, p. 337 à 416.

Evangélistes. Figurés : sur une croix du xiiie siècle, B. 1879, p. 252; sur des peintures de l'Evangéliaire d'Ebon, M. XL, p. 119 à 121. — Leurs symboles sur les anneaux d'investiture, M. XLIII, p. 24, 26.

Evangile de Nicodème. Epoque de sa composition, M. XX, p. 341 à 392.

Evans (John). Ouvrages offerts, B. 1887, p. 236, 302; B. 1888, p. 199; B. 1889, p. 282, 283.

Evaux (Creuse). Thermes romains, M. XI, p. xx; M. XII, p. viii, ix.

Eve, AC. II, p. 15. — Scène de la tentation sur un chapiteau, M. XVII, p. 54.

Eventail, au moyen âge, B. 1886, p. 306 à 308, *fig.*

Evêques français. — Voy. Gallia Christiana.

Everett (Edward). Candidat, AN. 1852, p. 104. — Correspondant étranger, AN. 1852, p. 109. — Ouvrage offert, AN. 1852, p. 128.

Everly (Seine-et-Marne). Tumulus aux environs, B. 1862, p. 97.

Evreux (Blanche d'), reine de France. Quittance de son panetier, M. XVIII, p. 478, 479.

Evreux (Eure). Son sénat gaulois, AC. I, p. 329.

—— Arènes, B. 1874, p. 127. — Cathédrale : inscription chrétienne provenant des catacombes de Rome, B. 1867, p. 187, 188; sa restauration, B. 1874, p. 127, 128; tombeau de l'évêque Jean de la Cour d'Aubergenville, B. 1884, p. 305. — Cercueil en plomb, contenant une monnaie de Constantin, M. XVI, p. 105. — Tombeau gallo-romain, B. 1884, p. 305. — Vases peints grecs trouvés à Evreux, B. 1877, p. 137. — Cf. Vieil-Evreux.

Evreux (Forêt d'). Statuettes en terre cuite, M. VII, p. LI.

Ewald. Candidat, B. 1867, p. 120.

Exaltation de la Croix, fête chrétienne, AC. IV, p. 53, 55.

Exascas, nom d'homme gaulois, B. 1883, p. 80, 81, 83.

Excommunications d'animaux. — Voy. Animaux.

Ex Libris de Pierre Buffet, B. 1876, p. 175.

Exmes (Orne). Antiquité de cette ville, M. XIV, p. 67 à 69. — Antiquités (Découvertes d'), M. XIV, p. 69 à 72. — Monnaies romaines (Trouvailles de). M. VII, p. LXXXIII, LXXXIV; M. XIV, p. 69. — Voie antique, M. XIV, p. 72.

Exorcisme du diable à Soissons, AC. V, p. 384 à 386.

Exposition universelle de 1867. Barque égyptienne en or, M. XLIII, p. 86.

Expositions artistiques et industrielles dans l'antiquité, B. 1863, p. 148 à 150; M. XXXIII, p. 160.

Expropriation au XIIIe siècle (Formes de l'), B. 1863, p. 96 à 100.

Eyrieu (Forêt d'), M. XIX, p. 339.

Eysse (Abbaye d') (Lot-et-Garonne). Inscriptions latines, M. II, p. 379.

Eysseric. Communications. Autel votif romain dédié à Sylvain, dans l'église d'Aubignosc, B. 1883, p. 174, 175. — Photographies offertes à la Société, B. 1882, p. 181. — Sarcophage chrétien à Moustiers, B. 1889, p. 276.

Eze (Col d') (Alpes-Maritimes). Etymologie de son nom, M. XXI, p. 303. — Muraille cyclopéenne, M. XXI, p. 303 à 305, *pl. v, fig. 13* et *14*. — Tombeaux romains, M. XXI, p. 305.

Ezéchiel, B. 1882, p. 169.

Ezengatzy (Jean), commentateur arménien de la grammaire de Denis de Thrace, M. VI, p. XXIX à XXXII.

F

Fabas (Haute-Garonne). Cippe dédié au dieu *Abelio*, B. 1882, p. 250.

Fabius Maximus (Q.). L'arc de triomphe d'Orange élevé en son honneur, B. 1882, p. 348. — Sa victoire au confluent de l'Isère et du Rhône, B. 1882, p. 342.

Fabre (Marc). Candidat, B. 1879, p. 172. — Correspondant, B. 1879, p. 191.

Fabriano (Italie). Archives : documents sur papier, du XIIIe siècle, M. XLVI, p. 190.

Fabricius (Jaubert), auteur d'une Histoire des rois d'Aragon, M. VI, p. 369.

Fabroni (Jean), correspondant de l'Académie celtique. — Voy. Moreau de Saint-Méry.

Fac-simile d'une charte de 908, M. XV, *pl. XIII*.

Fadius (*Sextus*). Sa lettre au

collège des *Fabri* de Narbonne, M. VII, p. 244 à 251.

Fage (Léon). Ouvrage offert, AN. 1855, p. 109.

Fage (René). Candidat, B. 1886, p. 221. — Correspondant, B. 1886, p. 245. — Ouvrages offerts, B. 1886, p. 225, 226; B. 1887, p. 141, 159.

Fagon, duc de Tours. Armoiries à lui attribuées, M. XLII, p. 196.

Fagot, instrument de musique, M. XVII, p. 140, 141.

Faider (Ch.). Ouvrages offerts, B. 1879, p. 236; B. 1884, p. 106.

Faidherbe (Le général). Ouvrage offert, B. 1873, p. 155.

Faïences. Avec inscriptions galantes, B. 1884, p. 139. — Plaque de faïence avec épitaphe, du XVIe siècle, B. 1860, p. 89 à 91. — Cf. Céramique, Louis XIII.

Fail (Noël du). Le *Marforio* cité par lui, B. 1878, p. 65, 66.

Fain (Th.). Ouvrage offert, M. XIII, p. 485.

Fains (Meuse). Antiquités romaines, M. IV, p. 175, 176. — Camp romain, M. IV, p. 163 à 178, *pl. VI.* — Epée en bronze, B. 1887, p. 197. — Inscriptions latines, M. IV, p. 176. — Monnaies romaines (Trouvailles de), M. IV, p. 175.

Falaise (Calvados). Casque gaulois, M. XLIII, p. 53. — Casques du Xe siècle découverts aux environs, M. XVII, p. XXXVI, XXXVII. — Sentence contre une truie, M. VIII, p. 427.

Falavier (Forêt de) (Isère), M. XIX, p. 339.

Falbala. Origine de ce mot, M. III, p. 110.

Falempin (Abbaye de). Reliques rapportées de Constantinople, M. XXXVI, p. 196, 197.

Falicon (Alpes-Maritimes). Inscriptions latines, M. XX, p. 120, 121, 123.

Fallières. Ouvrage offert, B. 1884, p. 174.

Fallot. Ouvrage offert, M. XIV, p. 384.

Famars (Nord). Cachets d'oculistes romains, M. II, p. 41, 459 à 462, *fig.*; M. XVIII, p. 175, 197, 198, 206, 219 à 221. — Chapiteau, M. VIII, p. 6. — Fouilles, M. VII, p. CLVII, CLVIII. — Monnaies romaines (Trouvaille de), M. VII, p. LXXXIV. — Cf. Fanum Martis.

Famille (La Sainte), sur une plaquette en bronze du XVIe siècle, B. 1889, p. 171.

Famintzin (A.). Ouvrages offerts, B. 1865, p. 196; B. 1868, p. 149; B. 1874, p. 129; B. 1877, p. 76.

Fanum Martis. Son emplacement, AC. IV, p. 382, 383. — Identifié avec Corseul, AC. I, p. 247, 255 à 259, 262. — Cf. Famars.

Faou (Le) (Finistère). Parazonium (Découverte d'un), B. 1869, p. 138, 144 à 146.

Faouet (Le) (Morbihan). Chapelle Sainte-Barbe, M. XX, p. 160, 161. — Chapelle Saint-Fiacre : jubé du XVe siècle et verrières, M. XX, p. 161 à 164, *fig.*

Faramoque, fée, AC. I, p. 76.

Farandole, danse populaire, M. III, p. 105, 106.

Farcy (François Charles). Membre résidant, M. VIII, p. 28. — Secrétaire adjoint, M. VIII, p. 481.

—— Communication, M. XIV, p. XVI. — Ouvrages offerts, M. VIII, p. 24, 469.

—— Sculptures sur bois aux façades des maisons du moyen âge, M. IX, p. XXXVI.

Farcy (Louis de). Candidat, B. 1883, p. 268. — Correspondant, B. 1884, p. 75. — Lettre de remerciement, B. 1884, p. 86. — Ouvrages offerts, B. 1883, p. 268.

Farcy (Paul de). Candidat, B. 1877, p. 163. — Correspondant, B. 1877, p. 168. — Lettre de remerciement, B. 1877, p. 175.

—— Observation, B. 1878, p. 204. — Ouvrages offerts, B. 1877, p. 175, 192; B. 1878, p. 186; B. 1881, p. 196; B. 1887, p. 58, 302, 303; B. 1889, p. 132.

—— Abbayes de l'évêché de Bayeux, B. 1889, p. 103 à 105. — Objets antiques et du moyen âge, B. 1878, p. 198. — Vases en terre et bijoux trouvés à Argentré, B. 1884, p. 197.

FARGES (Abel). Communication, B. 1880, p. 155. — Intaille antique avec signature d'artiste trouvée à La Calle, B. 1880, p. 238. — Sceau en bronze romain, B. 1889, p. 80.

FARGIES (Seigneur de). — Voy. GRIBALDI (Mathieu).

FARNAUD. Communication, M. VI, p. 533. — Ouvrage offert, AC. IV, p. 348.

FARO (Portugal). Inscription latine, B. 1883, p. 74.

FARRAS (Félix), écrivain catalan, M. VI, p. 382, 383.

FASCALIS. Sens de ce mot, M. XXII, p. 55 à 58.

FAUCILLE en bronze, B. 1870, p. 100.

FAUCON (Basses-Alpes). Inscriptions latines, M. XV, p. XXXV, XXXVI.

FAUCONNIER (Sceau de Jean le), B. 1878, p. 204.

FAUDEL (Dr). Ouvrage offert, B. 1869, p. 156.

FAUNES. Adorés par les Waraques, M. XIX, p. 219. — Leur apparition à saint Antoine, M. XIX, p. 217 à 219. — Mentionnés dans des écrits du moyen âge, M. XIX, p. 219.

—— Monuments figurés. Représentés sur un vase antique, B. 1886, p. 293. — Tête de faune antique, B. 1875, p. 88; trouvée à Lisieux, M. XXXVII, p. 89 à 92, 100 à 102, *pl. VIII*.

FAUQUEMBERGUES (Pas-de-Calais). Sceaux de la comté, M. XLIX, p. 253 à 255, *pl. XX*.

FAURIEL. Ouvrage offert, M. XIV, p. 380.

FAURIS DE SAINT-VINCENT. Lettre de Calvet à Fauris, M. XLVIII, p. 346 à 350.

FAUSSAIRES d'antiquités au XVIIIe siècle, B. 1865, p. 46, 47.

FAUSTA (Monnaie de), M. VII, p. LXXXV, LXXXVI.

FAUSTINE, impératrice. Bas-relief faux de la Renaissance la représentant, B. 1877, p. 56, 57, *fig.*

FAUSTUS, fils de Sylla. Ses monnaies, M. XIX, p. 415, 416, *pl. IX, fig. 1* et 2.

FAUTEUIL égyptien (Bras de), B. 1883, p. 163.

FAUVEL. Communication d'inscriptions grecques, M. V, p. LXVI, LXVII.

FAVARIC (Bouches du Rhône), commune de Rousset. Autel antique, B. 1882, p. 186.

Favé (Ildephonse). Candidat, AN. 1851, p. 143. — Membre résidant, AN. 1851, p. 160. — Secrétaire, AN. 1851, p. 189. — Membre de commissions, AN. 1851, p. 179; AN. 1852, p. 89, 102. — Présentation, AN. 1852, p. 88. — Sa démission, B. 1871, p. 11.

—— Ouvrages offerts, AN. 1851, p. 146; B. 1862, p. 153.

—— Trébuchet, machine de guerre au moyen âge, AN. 1852, p. 78 à 81.

Favereau (Jacques). Ses poésies à propos de la découverte d'une statuette de Mercure, B. 1859, p. 105.

Faverolles (Somme). Eglise : rétable du XVe siècle, M. XV, p. 374 à 378.

Favre. Communication, M. VII, p. XXXIV. — La Pierre qui vire de Saint-Jacques, à Dortan (Ain), et divers monuments celtiques, M. VII, p. 45 à 50.

Favre. Candidat, B. 1878, p. 188. — Correspondant, B. 1878, p. 234. — Lettre de remerciement, B. 1879, p. 51. — Ouvrages offerts, B. 1878, p. 186.

Fayn. Ouvrage offert, M. XIV, p. X.

Fayolle (Angel). Ouvrage offert, B. 1881, p. 299.

Fayolle (François Joseph Marie), membre résidant. Hommage, M. II, p. 42.

Fayolle (Le marquis de). Candidat, B. 1885, p. 186. — Correspondant, B. 1885, p. 193. — Lettre de remerciement, B. 1885, p. 200.

—— Dessin de Barthélemy Prieur, M. XLVIII, p. 125 à 131. — Marque à la main coupée sur des tableaux, B. 1888, p. 270, 271; B. 1889, p. 208, 209. — Substructions romaines trouvées près de Périgueux, B. 1886, p. 176, 177.

Fazy (Henri). Candidat, B. 1862, p. 120. — Correspondant étranger, B. 1863, p. 59. — Ouvrage offert, B. 1860, p. 172.

Febrer (Jacme), poète catalan, M. VI, p. 325, 326. — Extrait de ses *trobas*, M. VI, p. 406, 407.

Fecamp (Abbaye de). — Voy. Ros (Guillaume de), abbé.

Féchain (Nord). Monnaies romaines (Trouvaille de), M. VII, p. LXXXV, LXXXVI.

Fechter (Dr D. A.). Ouvrage offert, AN. 1851, p. 157.

Fée Matte (Château de la), M. XIV, p. LXXIII, LXXIV.

Fées. Leur séjour dans les forêts, M. XIX, p. 283, 284.

—— Grotte des fées à Saint-Antoine du Rocher, AC. V, p. 377, 378, 396 à 414. — Jardin des Fées, cromlech de la vallée de la Bruche, M. XII, p. 3 à 5. — Jardin des Fées, dans les Vosges, M. VII, p. XXXIV. — Maisons des fées, B. 1880, p. 226, 227; M. VII, p. 36, 37. — Pierres des fées, AC. V, p. 375; M. VIII, p. 283. — Roche aux fées (La), monument mégalithique de l'Ille-et-Vilaine, AC. IV, p. 339, 340; AC. V, p. 371 à 382; M. I, p. 396 à 398; M. XII, p. 95 à 103. — Cf. Contes de fées, Mélusine.

Fel (Orne). Cercueils en pierre, M. XIV, p. 78, 79.

Félicité (Sainte). Sa fête, AC. II, p. 396, 397; AC. III, p. 431, 432. — Sa fête et son iconographie, AC. IV, p. 58.

Félix V, pape. Chandeliers, crosse, encensoir et mitre de ce pape au Trésor de Saint-

Maurice, M. XXXII, p. 122 à 131.

Félix (Saint), évêque de Trèves, AC. I, p. 335.

Fellemberg (Ed. von). Ouvrage offert, B. 1887, p. 92.

Femmes. Exerçant des fonctions publiques chez les Grecs, B. 1870, p. 147. — Leur rôle chez les Gaulois, les Germains, les Grecs, en Irlande et chez les Romains, AC. IV, p. 328 à 330.

Fenollar (Mossen Bernardo), écrivain catalan, M. VI, p. 350, 351.

Fenollet (Don Louis de), écrivain catalan, M. VI, p. 349.

Feoktistow (A. E.). Ouvrage offert, B. 1889, p. 96.

Fer. Age du fer; dans le Latium, B. 1867, p. 163 à 172; en Suède, M. I, p. 150 à 161, *fig.* — Marché au fer à Cologne; sceau de la confrérie, B. 1876, p. 66. — Figurines en fer, du moyen âge, M. XV, p. 388 à 397, *pl.* XII et *fig.* — Travail du fer dans l'antiquité, B. 1882, p. 338 à 341. — Clefs, Couteaux, Epées.

Fer a cheval. Antique, B. 1866, p. 57, 58. — Motif d'ornementation, B. 1885, p. 222. — Cf. Ferrure des chevaux.

Fer a gaufrer, du XVe siècle, B. 1889, p. 223.

Fer de lance, B. 1869, p. 105; B. 1882, p. 192; M. VIII, p. 248, 249. — Cf. Lance.

Fer de pique, du XVIe siècle, B. 1882, p. 318.

Fer de reliure, du XVIe siècle, B. 1881, p. 169.

Ferdinand I, roi d'Aragon. Allié de Pie II, M. XLIII, p. 26. — Son buste, B. 1886, p. 227, 228. — Fait traduire en catalan les Constitutions de Catalogne, M. VI, p. 344, 414, 415. — Son mariage avec la fille de Jean II, M. XLIII, p. 26.

Ferdinand d'Aragon (L'infant don), archevêque de Saragosse, historien, M. VI, p. 353.

Ferdinand le Catholique. Fait réviser les Constitutions de Catalogne, M. VI, p. 345.

Fère (La) (Aisne). Monuments des environs, M. V, p. LXVII, LXVIII.

Fère-en-Tardenois (Aisne). Couvercles de tombeaux trouvés aux environs, B. 1875, p. 143, 144.

Féret. Communication sur le camp antique dit Cité de Limes, M. VII, p. XXVIII, XXIX.

Féricy (Seine-et-Marne). Dalle tumulaire dans l'église, M. XXIII, p. 109 à 115, *fig.*

Ferk (Frantz). Ouvrage offert, B. 1878, p. 175.

Fermaux, avec monogrammes, B. 1877, p. 205, 206 *fig.*

Fernand (J.). Ouvrage offert, B. 1861, p. 58.

Fernel, médecin de Henri II. Son opinion sur les métamorphoses, M. XIX, p. 249.

Fernique. Dessin fait par lui, B. 1885, p. 59.

Ferques (Pas-de-Calais). Les Danses, amas de roches, AC. V, p. 321 à 338.

Ferrare (Ducs de). — Voy. Este (Borso et Hippolyte d').

Ferrata (VIe légion dite), AN. 1851, p. 196 à 198.

Ferrer (Bonifacio), écrivain valencien, M. VI, p. 342, 343.

Ferrer (Saint Vincent), écrivain valencien, M. VI, p. 341, 342.

collège des *Fabri* de Narbonne, M. VII, p. 244 à 251.

Fage (Léon). Ouvrage offert, AN. 1855, p. 109.

Fage (René). Candidat, B. 1886, p. 221. — Correspondant, B. 1886, p. 245. — Ouvrages offerts, B. 1886, p. 225, 226; B. 1887, p. 141, 159.

Fagon, duc de Tours. Armoiries à lui attribuées, M. XLII, p. 196.

Fagot, instrument de musique, M. XVII, p. 140, 141.

Faider (Ch.). Ouvrages offerts, B. 1879, p. 236; B. 1884, p. 106.

Faidherbe (Le général). Ouvrage offert, B. 1873, p. 155.

Faïences. Avec inscriptions galantes, B. 1884, p. 139. — Plaque de faïence avec épitaphe, du XVIe siècle, B. 1860, p. 89 à 91. — Cf. Céramique, Louis XIII.

Fail (Noël du). Le *Marforio* cité par lui, B. 1878, p. 65, 66.

Fain (Th.). Ouvrage offert, M. XIII, p. 485.

Fains (Meuse). Antiquités romaines, M. IV, p. 175, 176. — Camp romain, M. IV, p. 163 à 178, *pl. VI*. — Epée en bronze, B. 1887, p. 197. — Inscriptions latines, M. IV, p. 176. — Monnaies romaines (Trouvailles de), M. IV, p. 175.

Falaise (Calvados). Casque gaulois, M. XLIII, p. 53. — Casques du Xe siècle découverts aux environs, M. XVII, p. XXXVI, XXXVII. — Sentence contre une truie, M. VIII, p. 427.

Falavier (Forêt de) (Isère), M XIX, p. 339.

Falbala. Origine de ce mot, M. III, p. 110.

Falempin (Abbaye de). Reliques rapportées de Constantinople, M. XXXVI, p. 196, 197.

Falicon (Alpes-Maritimes). Inscriptions latines, M. XX, p. 120, 121, 123.

Fallières. Ouvrage offert, B. 1884, p. 174.

Fallot. Ouvrage offert, M. XIV, p. 384.

Famars (Nord). Cachets d'oculistes romains, M. II, p. 41, 459 à 462, *fig.*; M. XVIII, p. 175, 197, 198, 206, 219 à 221. — Chapiteau, M. VIII, p. 6. — Fouilles, M. VII, p. CLVII, CLVIII. — Monnaies romaines (Trouvaille de), M. VII, p. LXXXIV. — Cf. Fanum Martis.

Famille (La Sainte), sur une plaquette en bronze du XVIe siècle, B. 1889, p. 171.

Famintzin (A.). Ouvrages offerts, B. 1865, p. 196; B. 1868, p. 149; B. 1874, p. 129; B. 1877, p. 76.

Fanum Martis. Son emplacement, AC. IV, p. 382, 383. — Identifié avec Corseul, AC. I, p. 247, 255 à 259, 262. — Cf. Famars.

Faou (Le) (Finistère). Parazonium (Découverte d'un), B. 1869, p. 138, 144 à 146.

Faouet (Le) (Morbihan). Chapelle Sainte-Barbe, M. XX, p. 160, 161. — Chapelle Saint-Fiacre : jubé du XVe siècle et verrières, M. XX, p. 161 à 164, *fig.*

Faramoque, fée, AC. I, p. 76.

Farandole, danse populaire, M. III, p. 105, 106.

Farcy (François Charles). Membre résidant, M. VIII, p. 28. — Secrétaire adjoint, M. VIII, p. 481.

FIBULES, B. 1872, p. 98; M. XVI, p. 98, *pl. I, fig. 4*.

—— Antiques, B. 1866, p. 149; avec devises ou légendes acclamatives, M. XLIX, p. 19 à 29.

—— Antiques avec inscriptions chrétiennes, B. 1872, p. 139, *fig.* — Avec inscriptions latines, B. 1872, p. 95, *pl. II, fig. 2*; B. 1873, p. 151, 152; B. 1883, p. 287 à 292, *fig.*, p. 297; B. 1884, p. 103, *fig.*; B. 1888, p. 207, 229.

—— En bronze, B. 1863, p. 165; B. 1874, p. 88; B. 1879, p. 137, *fig.*; B. 1880, p. 189; B. 1882, p. 166; B. 1888, p. 186; M. XII, p. 63, *pl. II, fig. 14, 15, 18* et *19*; M. XXXV, p. 97, *pl. VIII, fig. 12*; M. XLV, p. 44; M. XLVIII, p. 161. — En bronze émaillé, B. 1862, p. 75.

—— En cuivre, B. 1872, p. 90; B. 1878, p. 65.

—— Emaillées, B. 1872, p. 91, 95, *pl. II, fig. 1*; B. 1883, p. 287.

—— En fer, B. 1862, p. 97; B. 1872, p. 90.

—— Gauloises. — Cf. EMAILLERIE GAULOISE.

—— Mérovingiennes, B. 1858, p. 152, 165, 166; B. 1868, p. 64; B. 1882, p. 235; B. 1886, p. 287; M. XXXVI, p. 281. — En argent, B. 1881, p. 101; B. 1883, p. 297 à 299, *fig.*; B. 1884, p. 152. — En bronze, B. 1866, p. 149; B. 1869, p. 142, 143, *fig.*; M. L, p. 154 à 156, *fig.* — En or, B. 1869, p. 141, *fig.* — Avec verroteries, B. 1878, p. 193, 210.

—— En or, M. XLV, p. 59 à 61, *fig.* — Avec le nom de Constantin, B. 1889, p. 228; M. L, p. 321 à 331, *fig.*

—— Ornithomorphes, B. 1869, p. 69; B. 1882, p. 179, *fig.*; B. 1888, p. 298.

—— Romaines, B. 1858, p. 165, 166.

—— Svastikas, B. 1885, p. 258.

—— Vandales, M. XLVIII, p. 179 à 191, *pl. XIII*. — Cf. AFFIQUES, BOUCLES.

FICHET (Guillaume), recteur de l'Université de Paris, M. XIII, p. 347, 349.

FIEF-SAUVIN (Le) (Maine-et-Loire). Tertre au lieu dit la Ségourie, M. III, p. 231, 232.

FIEL (Aube), commune d'Arrelles. Fouilles du tumulus, B. 1861, p. 74 à 77.

FIERABRAS (Jean), maître charpentier de Troyes, M. XIX, p. 63, 68.

FIÉRUCOLONE, foire florentine, M. I, p. 61, 67, 71, 72, 76.

FIÈVRE JAUNE (La). Son antiquité, M. V, p. CVII, CVIII.

FIESOLE (Mino da). Usage qu'il a fait de la polychromie, M. XLVIII, p. 248, 250.

FIGEAC (Lot). Abbaye de Saint-Sauveur, M. X, p. 112 à 117. — Antiquité de cette ville, M. X, p. 112 à 121. — Monnaies romaines (Trouvailles de), M. X, p. 111, 112. — Statuette de guerrier, M. X, p. 109 à 111, *pl. I*. — Voie romaine, M. X, p. 120, 121.

FIGUE (*Faire la*). Origine de cette locution, M. XVIII, p. XXV, XXVI.

FIGUEROLA (Mossen Juan), écrivain catalan, M. VI, p. 341.

FIGURES gravées sur le dolmen du Port-Fessan et divers autres monuments mégalithiques, M. XVIII, p. 277 à 281, *pl. IV*.

FIGURES humaines et d'animaux ornant des objets de l'époque du bronze, B. 1887, p. 194 à 196, *fig.* et *pl.*

Figurines. De Corinthe, B. 1882, p. 307. — Egyptiennes funéraires, au Musée de Nantes, M. XLIII, p. 84 à 86, *pl. v.* — Du moyen âge, en fer, M. XV, p. 388 à 397, *pl. xii* et *fig.* — Cf. Statuettes.

Filarete, architecte florentin. Médaille et miniature le représentant, B. 1879, p. 86, 87, *pl. i* et *ii.* — Ses ouvrages, B. 1887, p. 280.

Filigranes de papiers, B. 1858, p. 99; M. XLVI, p. 151, *pl. ii.* — Aux armes de Jacques Cœur, B. 1859, p. 184, 185; B. 1860, p. 97 à 100.

Fillioux (Antoine Christophe). Candidat, B. 1866, p. 47. — Correspondant, B. 1866, p. 57. — Lettre de remerciement, B. 1866, p. 70. — Sa mort, B. 1878, p. 161. — Son éloge, B. 1879, p. 43, 44.

—— Ouvrages offerts, B. 1866, p. 167; B. 1867, p. 197.

—— Inscription latine trouvée à Marsac, B. 1865, p. 177.

Fillon (Benjamin). Candidat, AN. 1850, p. 138. — Correspondant, AN. 1850, p. 148. — Lettre de remerciement, AN. 1851, p. 98. — Distinction honorifique, B. 1880, p. 140. — Sa mort, B. 1881, p. 196; B. 1882, p. 106. — Son éloge, B. 1882, p. 108.

—— Communications diverses, B. 1874, p. 46; B. 1878, p. 220. — Ouvrages offerts, AN. 1850, p. 139; AN. 1851, p. 134; AN. 1852, p. 97; B. 1860, p. 172; B. 1861, p. 58; B. 1862, p. 133; B. 1863, p. 167; B. 1865, p. 86, 196, 197; B. 1879, p. 256.

—— Bas-relief en bronze de la fin du xvie siècle représentant l'entrée de Henri IV à Paris, B. 1867, p. 183 à 185, *pl.* — Médaillon en pierre représentant la tête de Louis XI, B. 1867, p. 185, 186, *fig.* — Statuette byzantine représentant une Victoire, trouvée aux environs de Blois, B. 1878, p. 132.

Fils du roi tirant sur le cadavre de leur père (La légende des). B. 1888, p. 215, 216, 224 à 226, 229.

Finances sous le règne de Henri II, M. XVI, p. 446 à 451.

Fincel (Job). Son opinion sur la lycanthropie, M. XIX, p. 251, 252.

Finistère (Cap). Pierre branlante de Notre-Dame de la Barque, M. XII, p. 79, 80.

Finistère (Département du). Croyances populaires, M. III, p. 107. — Dialecte, AC. II, p. 118 à 124.

Fink (Joseph von). Ouvrage offert, B. 1867, p. 197.

Finn-Magnusen, correspondant étranger. — Sa mort, AN. 1849, p. 93. — Ouvrage offert, M. X, p. 483.

Finot (Jules). Candidat, B. 1883, p. 277. — Correspondant, B. 1883, p. 301. — Lettre de remerciement, B. 1883, p. 310.

Fiole à parfums, B. 1882, p. 201.

Fiorelli (G.). Ouvrage offert, B. 1867, p. 197.

Fiory. Ouvrage offert, M. XII, p. 427.

Firmincourt (Eure-et-Loir). Grottes druidiques, M. I, p. 315.

Fisibach (Canton d'Argovie). Refuge antique, M. XXXIII, p. 114, 115, *pl. ii.*

Fismes (Marne). N'est pas l'ancienne *Bibrax*, M. I, p. 330, 331.

Fivel (Théodore). Identifie *Ale-*

sia avec Novalaise, B. 1869, p. 70, 71.

Fives (Nord). Vase en terre rouge trouvé à Fives, B. 1872, p. 91.

Flach (J.). Sa théorie sur l'origine de la justice privée, M. XLVII, p. 195 à 202.

Flagellation du Christ (La), bas-relief, B. 1884, p. 223.

Flamande (Chanson), M. III, p. 364 à 369.

Flambars (Procession des), à Dreux, AC. IV, p. 458 à 461.

Flambeau en bronze du XVe siècle, B. 1880, p. 84.

Flambeaux (Courses aux) sur des vases grecs, B. 1881, p. 209.

Flamel (Nicolas). Sa dalle tumulaire dans l'église Saint-Jacques-de-la-Boucherie, M. XV, p. 379 à 387. — Sa maison, M. XXI, p. 375 à 383. — Ses ouvrages alchimiques, M. XXIII, p. 172 à 197. — Cf. Abraham le juif.

Flamines, B. 1882, p. 320, 321. — Flamine de la Narbonnaise (Inscription relative au), B. 1888, p. 150, 151.

Flamininus (*T. Q.*). Sa prétendue tête en marbre, B. 1889, p. 89.

Flandre. Anciennes forêts, M. XIX, p. 275 à 278.

Flandre (Marguerite de), femme de Philippe le Hardi. Ses dons à Saint-Thibaud en Auxois, M. XIX, p. 88.

Flanjol (Claude), ingénieur militaire. Lettre au duc de Guise, B. 1877, p. 97, 98.

Flaugergues (P.). Ouvrage offert, M. XVII, p. 445.

Flaux (A. de). Ouvrage offert, B. 1861, p. 92.

Flavigny (Marne). Sépultures gauloises, B. 1876, p. 44, 45. — Torques gaulois, M. XLIV, p. 128.

Flavius Catullus. Inscription mentionnant ses legs à la ville d'*Epomanduodurum*, B. 1882, p. 324 à 329.

Flavius Sabinus, frère de Vespasien. Son épitaphe, B. 1875, p. 85.

Flèche (Hélie de la), comte du Maine. Sa statue à la cathédrale de Chartres, M. IV, p. 205, 206.

Flèches. Pointes de flèches en bronze, B. 1877, p. 44; B. 1884, p. 149; à douille et à ailerons, B. 1883, p. 285. — Pointes de flèches en silex, B. 1860, p. 93, 119; B. 1869, p. 136; B. 1872, p. 58; B. 1874, p. 94; B. 1886, p. 138, 139; M. VII, p. XXXVII; M. VIII, p. 251; à tranchant transversal, B. 1887, p. 305, 307; trouvée dans une tombe mérovingienne, B. 1882, p. 192. — Cf. Silex.

Flèches de fée, silex taillés en usage dans la sorcellerie, B. 1875, p. 80 à 83.

Fleix (Le) (Dordogne). Inscription latine mentionnant l'évêque *Saffarius*, B. 1875, p. 125 à 129, *fig.*

Flénu (Chemin de fer du). Antiquités trouvées au cours des travaux, M. XIV, p. XXIII à XXV.

Flers (Pas-de-Calais). Sceau d'un curé, M. XLIX, p. 273, 274, *pl.* XXII.

Fleur de lis, pièce de blason. Son origine, M. XXXVII, p. 43 à 50, *fig.* — Réduction au nombre de trois dans le blason royal, M. XXVIII, p. 242 à 250.

Fleury (Edouard). Candidat, B. 1863, p. 107. — Correspon-

dant, B. 1863, p. 127. — Sa mort, B. 1883, p. 238. — Son éloge, B. 1884, p. 48, 49.

—— Ouvrages offerts, B. 1863, p. 167; B. 1865, p. 197; B. 1869, p. 156; B. 1874, p. 144; B. 1877, p. 53, 201; B. 1880, p. 62; B. 1881, p. 222; B. 1882, p. 252.

Fleury (Gabriel). Ouvrage offert, B. 1886, p. 245.

Fleury (Meurthe-et-Moselle). Dans le comté de Scarpone, M. X, p. 69.

Fleury-en-Bierre (Seine-et-Marne). Château, B. 1883, p. 161, 162.

Fleury-sur-Aire (Meuse). Boucle de ceinturon, B. 1886, p. 68.

Fleuves. Leur culte chez les Grecs, M. XXII, p. 454 à 461.

Flines (Nord). Bateaux trouvés dans une tourbière, M. XII, p. xxxiii. — Monnaies antiques trouvées dans l'étang dit Mer de Flines B. 1881, p. 264.

Flogny (Yonne). Camp romain, M. XII, p. 59, 60, *pl. II, fig. 8.* — Monnaies romaines (Trouvailles de), M. XII, p. 65 à 74, *pl. III.*

Florac (Lozère). Bénitier dans l'église, B. 1884, p. 275.

Floralia, fêtes religieuses dans l'antiquité, M. XX, p. 182, 183.

Florette (Pays-Bas). Reliques rapportées de Constantinople, M. XXXVI, p. 186, 187.

Florence (Italie). Béfane et féruculone, fêtes, M. I, p. 61 à 77. — Fouilles, B. 1887, p. 131 à 133. — Baptistère : mosaïques portatives, B. 1885, p. 179, 181, *fig.* — Eglise San Lorenzo : croquis de Fr. da San-Gallo pour le monument de Paul *Jove*, M. XLV, p. 241; enfant Jésus de Desiderio da Settignano, M. XLVIII, p. 195, *fig.* — Musée du Bargello : statuettes de Jean de Bologne, B. 1882, p. 219. Cf. Anna Lena, Sforza (Battista). — Musée national : buste de Niccolo da Uzzano, M. XLVIII, p. 240, *fig.* — Musée des Offices : portrait de Pierre de Médicis, B. 1888, p. 300; statuettes de Jean de Bologne, B. 1882, p. 219. — Peintres verriers, M. XL, p. 37, 38.

Florentin (Dominique). Ses dessins, B. 1889, p. 95.

Florez (H.). Ouvrage offert, M. XVII, p. 455.

Florien, empereur. Monnaie d'or à son nom, M. XL, p. 167.

Florin d'or. Sa valeur, M. XXXI, p. 141, 142.

Florus, chef des Trévires et des Éduens, B. 1882, p. 348.

Flottage, établi sur l'Yonne et la Seine, M. XIX, p. 323.

Flouest (Edouard). Candidat, B. 1869, p. 120. — Correspondant, B. 1869, p. 135. — — Lettre de remerciement, B. 1869, p. 140. — Candidat au titre de membre résidant, B. 1883, p. 99; B. 1884, p. 60. — Membre résidant, B. 1884, p. 107. — Membre de commissions, B. 1884, p. 228, 235, 248, 254, 261, 274; B. 1885, p. 109, 110, 229, 243, 276, 301; B. 1886, p. 69, 111, 196, 226; B. 1887, p. 78, 92, 105, 108, 131, 194, 229, 248, 253, 268, 275; B. 1888, p. 122, 175, 213, 232, 281, 292; B. 1889, p. 79, 133, 205, 228, 262. — Présentations, B. 1884, p. 186; B. 1885, p. 94.

—— Communications et lectures diverses, B. 1872, p. 81; B. 1886, p. 311; B. 1889, p. 281. — Hommages, B. 1883, p. 111, 301; B. 1886, p. 94, 226; B.

1887, p. 194, 203, 276, 332, 333; B. 1888, p. 118, 285; B. 1889, p. 79, 83, 263, 272, 273, 276, 277. — Observations, B. 1881, p. 163, 166, 224, 273, 276; B. 1883, p. 84, 170, 307; B. 1884, p. 227; B. 1885, p. 220; B. 1886, p. 88, 174, 316; B. 1887, p. 129, 197, 277; B. 1888, p. 253; B. 1889, p. 217. — Ouvrages offerts, B. 1869, p. 156; B. 1870, p. 167; B. 1873, p. 39, 143; B. 1877, p. 69; B. 1881, p. 285; B. 1883, p. 59, 241; B. 1885, p. 201; B. 1888, p. 133. — Rapports, B. 1884, p. 236, 266; B. 1886, p. 132; B. 1887, p. 131, 276, 303; B. 1888, p. 152, 242; B. 1889, p. 274. — Rectification, B. 1887, p. 276.

—— Amulettes en forme de pieds, B. 1884, p. 225, 226. — Anneau sigillaire de l'époque mérovingienne, B. 1887, p. 127, 128, *fig.* — Antiquités découvertes à Vertault, B. 1884, p. 292 à 294. — Antiquités de l'âge du bronze trouvées à la Rochetaillée, B. 1887, p. 157 à 159. — Antiquités gauloises : trouvées dans un tumulus à Cusey, B. 1886, p. 76 à 79; provenant de la Haute-Marne, B. 1885, p. 229 à 234, *fig.*; M. XLIII, p. 47 à 72, *pl. II* et *fig.* — Armes en fer trouvées dans une sépulture gauloise près de Langres, B. 1884, p. 163. — Autels gallo-romains : d'Aubignac, B. 1883, p. 174, 175; B. 1884, p. 152 à 154; d'Essarois, B. 1870, p. 134 à 138; de Nimes, B. 1887, p. 237 à 244, *fig.* — Basreliefs de Digne (XIIe siècle) et de Favaric près Rousset, B. 1882, p. 181 à 190, *fig.* — Bossette d'Auvers, B. 1884, p. 311 à 313, *fig.* — Boutterolles gauloises, B. 1879, p. 95 à 99. — Bracelet gaulois en bronze avec inscription, trouvé à Eschilleuses, B. 1887, p. 170 à 172, *fig.* — Bracelets gaulois en spirale, B. 1886, p. 180. — Casque gaulois trouvé à Coolus, B. 1883, p. 246. — Celtique (Sens du mot), B. 1887, p. 100 à 109. — Céramique gauloise, B. 1881, p. 89, 90. — Cercueils mérovingiens (Marque de fabrique de), B. 1870, p. 81 à 84. — Char de la sépulture gauloise de la Bouvandau, M. XLVI, p. 99 à 111, *fig.* — Cloches en fer forgé du XVIIIe siècle, B. 1886, p. 222, 223. — Clous en fer romains trouvés à Vertault et travail du fer dans l'antiquité, B. 1882, p. 337 à 341. — Cruche émaillée du XVIe siècle trouvée en Camargue, B. 1872, p. 81. — Dalles tumulaires : à Bures-les-Templiers et à Lugny, B. 1883, p. 226 à 228; à Montormentier et à Foulaire, B. 1886, p. 222. — Dessins du moyen âge, à la pointe, sur les murs de la chapelle de Saint-Etienne à Saint-Hilaire d'Ozilhan, B. 1881, p. 216 à 221, *fig.* — Dieu (Le) au Marteau, B. 1888, p. 134, 135, *fig.* — Epée en bronze trouvée aux environs de Langres, B. 1882, p. 305. — Epées et poignards en bronze, B. 1886, p. 122, 123. — Etain; sa provenance aux temps préhistoriques, B. 1886, p. 65, 66. — Figure d'applique trouvée à Broc, B. 1881, p. 208. — Genou avec inscription latine votive, trouvé à Essarois, B. 1881, p. 252 à 256, *fig.* — Inscription latine du XIe ou XIIe siècle dans la crypte de l'église de Saint-Gilles près Nimes, B. 1873, p. 156 à 159, *fig.* — Marques de tâcherons à la chapelle de la Corroierie, B. 1881, p. 212 à 216, *fig.* — *Mérovingiens*, qualificatif appliqué aux bijoux barbares, B. 1888, p. 123

n 125. — Musée d'Epinal, B. 1887, p. 310. — Musées de province, B. 1886, p. 238. — Outil de potier en os et poids en bronze romain trouvés à Saint-Barthélemy-de-Vals, B. 1887, p. 301, 302. — Phallus (Observation sur le), B. 1881, p. 143. — Plaque d'ardoise sculptée découverte à Pact, B. 1886, p. 101 à 104. — Poignard en bronze trouvé à Brion-sur-Ource, B. 1883, p. 269, 270. — Rapprochements entre des objets du Musée de Laybach et les antiquités recueillies dans les tumulus du pays lingon, B. 1884, p. 271 à 273. — Rasoirs en bronze dans les tombeaux de la Gaule, B. 1880, p. 70, 71. — Rouelles (Prétendues) de la collection Gréau, B. 1885, p. 171. — Sépulture antique découverte en Camargue, B. 1871, p. 29. — Sépultures de l'âge du bronze en Bretagne, B. 1883, p. 111 à 113; B. 1884, p. 72. — Signe symbolique gaulois en forme d'S, B. 1884, p. 1 0 à 118, *fig.*, p. 310 à 311. — Situles en bronze de l'Italie septentrionale, B. 1885, p. 183 à 185. — Sphéroïde de bronze, B. 1888, p. 136, 137, *fig.* — Statuette de Mercure trouvée aux Beynets-de-Saint-Pierre et statue en pierre de guerrier gaulois trouvée au Jas d'Isoard, B. 1885, p. 245 à 248 — Stèle trouvée au col de Ceyssat et représentant une femme assise, rapprochée de stèles analogues, B. 1889, p. 247 à 250, *fig.* — Torques gaulois en bronze trouvé près de Voisin, B. 1887, p. 138, 139. — Vases à visages humains trouvés en Troade et en Belgique, B. 1886, p. 99.

Flûte, au moyen âge et au XVIe siècle, M. XVII, p. 131 à 137.

Flûtes romaines, en os, B. 1857, p. 151.

Fluvian (Antoine), grand maître de l'Hôpital. Son sceau, M. XLI, p. 72.

Foires de France, M. VII, p. CL, CLI. — Foire des aveugles en Médoc, AC. JV, p. 271.

Foix (Arrondissement de) (Ariège). Patois : traduction de la parabole de l'Enfant prodigue, M. VI, p. 504, 505.

Folie. Son traitement : à Bonnet, M. V, p. CXXXV à CXXXVII ; au *Cerceau de Saint-Hilaire*, M. VIII, p. 455.

Foncin (P.). Communication sur une villa romaine découverte à Saint-Cricq-Villeneuve, B. 1868, p. 118. — Ouvrage offert, B. 1873, p. 155.

Fonds-de-Toul (Les) (Meurthe). Bas-relief romain, B. 1866, p. 66 à 68.

Fonds-Lamothe (H.). Ouvrage offert, AN. 1851, p. 132.

Fonsommes (Aisne). Sépulture d'une jeune fille romaine, B. 1883, p. 302.

Font (Canton de Fribourg). Monnaies romaines (Trouvaille de), B. 1872, p. 56.

Fontaine (Nicolas de), archevêque de Cambrai. Sa sépulture, M. V, p. LXXII.

Fontaine (Prieuré de). — Voy. Saint-Thibaud-en-Auxois.

Fontaine des Baptisés, dans le Cher, B. 1886, p. 174.

Fontaine-en-Sologne (Loir-et-Cher). Cachet d'oculiste, B. 1879, p. 285, 286.

Fontaine-le-Sec (Somme). Sépultures antiques avec mobilier funéraire, B. 1865, p. 64 à 68.

Fontaine-sur-Coole (Marne)

Bracelets en fer, B. 1886, p. 173. — Sceau trouvé à Fontaine, B. 1888, p. 239. — Sépulture gauloise sur le mont Coutant, B. 1884, p. 149.

FONTAINE-sur-Somme (Somme). Sceau de la commune, B. 1875, p. 43.

FONTAINEBLEAU (Forêt de), M. XIX, p. 322. — Antiquités, monnaies gauloises et romaines (Trouvailles d'), M. VIII, p. 247 à 255. — Bois-Gautier (Fief du) : son histoire, B. 1874, p. 117 à 120. — Chênes historiques, M. XIX, p. 352. — Constructions romaines, B. 1874, p. 117 à 127, *pl. A* et *B*. — Fouilles, B. 1872, p. 158.

FONTAINEBLEAU (Seine-et-Marne). Château : chapelle, ses peintures, B. 1861, p. 100, 101 ; registre des comptes des bâtiments, B. 1885, p. 253.

FONTAINES monumentales. Du XVe siècle, M. XX, p. 155. — Du XVIe siècle. Cf. AUTUN.

FONTAINES (Pierre de). Son *Conseil*, M. X, p. 184, 185.

FONTAINES (Rhône), près de Lyon. Inscription latine en l'honneur de Septime Sévère, M. XXII, p. 17 à 22.

FONTAINES-LES-BLANCHES (Abbaye de) (Indre-et-Loire). Charte de donation de Sulpice III d'Amboise, M. XXI, p. 230, 231.

FONTARABIE. — Voy. FRANGET.

FONTE des objets d'orfèvrerie en 1690, B. 1885, p. 151.

Fontenay (Harold de). Candidat, B. 1869, p. 149. — Correspondant, B. 1870, p. 80. — Lettre de remerciement, B. 1874, p. 71. — Sa mort, B. 1889, p. 231.

—— Ouvrages offerts, B. 1870, p. 167, 168 ; B. 1878, p. 67 ; B. 1879, p. 140 ; B. 1881, p. 173 ; B. 1883, p. 220 ; B. 1886, p. 245 ; B. 1889, p. 183.

—— Inscription latine trouvée au mont Senne, B. 1872, p. 133. — Monnaies dans la main des morts, B. 1873, p. 92, 93. — Statuette en bronze trouvée à Autun, B. 1869, p. 126.

FONTENAY (J. de). Ouvrage offert, AN. 1851, p. 170.

FONTENAY-LE-COMTE (Vendée). Sceau de la sénéchaussée du Poitou à Fontenay, M. XXVIII, p. 234, 235, *pl. XIII*, *fig.* 5.

FONTENAY-LE-VICOMTE (Seine-et-Oise). Dalle tumulaire du XVe siècle dans l'église, B. 1867, p. 183.

FONTENET (Charente-Inférieure). Pierres levées, M. VII, p. 31, 32.

Fontenilles (Paul de). Candidat, B. 1882, p. 134. — Correspondant, B. 1882, p. 169.

—— Ouvrages offerts, B. 1882, p. 133 ; B. 1884, p. 96, 102.

FONTENOY (Aisne). Ossuaire gaulois, B. 1858, p. 74, 75.

FONTEVRAULT (Maine-et-Loire). Abbaye : dalle tumulaire, AN. 1850, p. 94, 95 ; église, AC. V, p. 221 ; ruines, AC. V, p. 214, 215 ; sépultures et statues royales, AC. V, p. 222 à 227 ; statues des Plantagenet, B. 1866, p. 147 ; B. 1867, p. 59, 69 ; tour d'Evraud, AC. V, p. 215 à 220, *pl. II*. — Chapelle du cimetière, AC. V, p. 219.

FONTS BAPTISMAUX du XIIe siècle, B. 1879, p. 108. — Cf. CUVES BAPTISMALES.

FONTVIELLE (Bouches-du-Rhône). Autel antique avec inscription latine, B. 1876, p. 206, 207, *fig.*

FORCADEL (Etienne), professeur

de droit à Toulouse, M. III, p. 71.

Forcalquier (Basses-Alpes). Eglise; date de sa consécration, B. 1886, p. 107, 108.

Forcalquier (Comtes de). Monnaies attribuées à Manosque et à Seyne, M. XX, p. 25 à 42, *fig.*

Forestiers, agents royaux. Leurs exactions, M. XIX, p. 315, 316.

Forestis silva, ancienne forêt, M. XIX, p. 302.

Forest-Saint-Julien (La) (Hautes-Alpes). Découverte d'une patère en bronze, B. 1882, p. 134.

Forêt noire (La). M. XIX, p. 286, 287, 385. — Tumuli, B. 1868, p. 108.

Forêts. Conservation assurée par l'administration romaine, les lois barbares et les capitulaires, M. XIX, p. 293, 297 à 300. — Divinités des forêts chez les Grecs, M. XXII, p. 461. — Droit seigneurial de forêt, M. XIX, p. 304 à 316. — Etymologie du mot forêt, M. XIX, p. 296. — Réservées à la chasse, M. XIX, p. 296, 297.

—— De l'Attique, B. 1867, p. 132.

—— De la Gaule et de l'ancienne France, M. XIX, p. 263 à 389. — Forêts : de *Ligurium*, M. XXIV, p. 273 à 296, *pl. III*; de l'arrondissement de Thionville, M. IV, p. 467.

Forez (Comtes de). Leur majorité, M. XIX, p. 119, 121 à 124. — Leurs monnaies, M. XIX, p. 128, 129. — Relations avec le village de Moind, M. XIX, p. 184, 185. — Cf. Guy V.

Forgeais (Arthur). Ouvrages offerts, B. 1858, p. 112; B. 1863, p. 167; B. 1865, p. 197; B. 1879, p. 140.

—— Lampe antique en bronze, B. 1863, p. 156.

Forgerons (Corporation des). Son sceau, B. 1876, p. 68.

Forges romaines, M. XI, p. xx.

Formans (Rivière de) (Ain). Hache en pierre trouvée dans cette rivière, B. 1870, p. 99.

Forteresses gauloises, M. XXXII, p. 133 à 163. — Cf. Fortifications, Refuges.

Fortia d'Urban (Le marquis Agricol Joseph François Xavier Pierre de), membre résidant. — Sa mort, M. XVIII, p. xxx. — Notice biographique, AN. 1849, p. 43 à 57.

—— Hommage, M. VII, p. cxxi. — Ouvrages offerts, AC. IV, p. 348; AC. V, p. 313 à 316; M. II, p. 21, 23; M. V, p. cii, cxix; M. VIII, p. 473; M. X, p. 485; M. XI, p. v, 426, 430; M. XV, p. 491, 492, 494, 497; M. XVI, p. 514, 521.

—— Mérovingiens; origine de ce mot, M. III, p. 76, 77. — Notice nécrologique sur M. de Lalande, AC. III, p. 195, 196. — Utriculaires (Les), M. III, p. 61.

Fortifications anciennes dans les Vosges, M. V, p. 106 à 128, 146 à 151, *pl. V* à *VII*. — Fortifications gauloises, B. 1869, p. 73; à Durestal, B. 1870, p. 110 à 112; en Suisse, B. 1869, p. 89; M. XXXII, p. 133 à 163. — Cf. Refuges.

Fortis (Le comte François Marie de). Membre résidant, M. VII, p. clxxiv. — Sa mort, AN. 1848, p. 96.

—— Ouvrages offerts, M. VII, p. clxx; M. XVI, p. 520; M. XVII, p. 451.

Forts vitrifiés, B. 1883, p. 271; M. VIII, p. 10, 11. — En Ecosse, AC. III, p. 399 à 411; M. XXXIII, p. 9 à 45. — En France, B. 1877, p. 83 à 90. — En Irlande, B. 1882, p. 279.

Fortuna (Simon), chargé d'acquérir des objets d'art pour le duc d'Urbin, B. 1882, p. 218.

Fortunade (Sainte). Son chef-reliquaire, B. 1887, p. 260, 261, *fig.*

Fortuna Primigenia. Inscription votive à cette déesse, B. 1884, p. 244, 245.

Fortune (La), divinité. Son culte associé à celui de Bélus, M. XXII, p. 7. — Son temple à Porto-Torres, B. 1887, p. 226, 227.

—— Monuments figurés. Figurée : sur un bracelet, B. 1874, p. 42; sur une tessère, B. 1882, p. 274. — Statue en bronze enveloppée de lames d'argent, B. 1859, p. 99. — Statuettes en bronze, B. 1864, p. 155, 156; M. V, p. XIX; M. XI, p. 423, 424, *pl.* VI.

Fortune (La Bonne), M. XXII, p. 422.

Fortune Panthée, statuette en bronze trouvée à Agen, M. II, p. 381, 395.

Fortune Puérile, statuette, B. 1878, p. 72, 73, *fig.*

Forum Domitii. Son emplacement, M. III, p. 30.

Forum Neronis, ville de la Gaule. Sa situation, M. XXI, p. 328 à 330.

Forum Voconii. Son emplacement, B. 1864, p. 153 à 155.

Fossæ Marianæ, M. XV, p. 28.

Fossati. Candidat, AN. 1848, p. 112. — Communication, AN. 1850, p. 87.

Fosses à incinération, B. 1860, p. 81.

Fossés de Trajan, entre Rassova et Kustendjé, M. XXV, p. 228 à 252, *pl.* VI et *plan.*

Fossiles (Croyances relatives aux), M. V, p. CXXX à CXXXII.

Fossiles (Ossements humains), M. XXI, p. 257, 258, 266 à 293.

Fou, pièce du tarot, M. XVI, p. 334, 335.

Foucart (P.). Ouvrage offert, B. 1864, p. 102.

Foucault (Nicolas Joseph), intendant de Caen. Lettres relatives au marbre de Thorigny et à des médailles, B. 1883, p. 176 à 182.

Foucher (L.). Communication de vases représentant des singes assis, B. 1886, p. 145, 146.

Fouchier de Pierrelée. Armoiries à lui attribuées, M. XLII, p. 199.

Fougères (Forêt de). Celliers de Landéan, AC. IV, p. 343, 344; AC. V, p. 65, 68 à 82, *pl.* I. — Monuments mégalithiques, AC. IV, p. 62, 63, 340, 341; AC. V, p. 65 à 68; M. III, p. 18, 19.

Fougères (Ille-et-Vilaine). Antiquités du canton, AC. IV, p. 60 à 63. — Châteaux des environs, M. VII, p. CII.

Fougères (Raoul de). Ses guerres contre Henri II, AC. V, p. 68 à 70, 77.

Fougy (Orne). Cercueils en pierre, M. XIV, p. 78, 79.

Foulain (Haute-Marne). Dalle tumulaire du XIVe siècle, B. 1886, p. 222.

Foulon-Menard (Dr J.). Ouvrage offert, B. 1869, p. 156.

Foulques de Villaret. — Voy. Villaret (Foulques de).

Fouque (Victor). Candidat, AN. 1854, p. 107. — Correspondant, AN. 1854, p. 114. — Lettre de remerciement, AN. 1854, p. 116. — Ouvrages offerts, AN. 1854, p. 107.

Fouqué. Vases rapportés de sa

mission à Santorin, B. 1880, p. 264.

Fouquet (L'abbé Louis). Sa correspondance, B. 1862, p. 111 à 113.

Fouquet (Jean), miniaturiste. Sa maison à Tours, B. 1867, p. 130, 131. — Ses peintures, B. 1857, p. 85; diptyque de Notre-Dame de Melun, B. 1859, p. 109 à 113; livre d'Heures d'Etienne Chevalier, B. 1881, p. 78 à 80, *pl. I*; B. 1889, p. 82; statuts de l'Ordre de Saint-Michel, B. 1888, p. 230. — Ses peintures en Italie, B. 1861, p. 131, 132. — Son portrait sur émail, B. 1864, p. 99. — Son voyage en Italie, B. 1887, p. 298 à 300.

Fouquet (Nicolas), surintendant. Sarcophages égyptiens achetés par lui, AC. V, p. 232, *pl. III*.

Four à pâtisserie (Modèle d'un) trouvé à Tanagra, B. 1875, p. 180 à 182.

Fourdrignier (Edouard). Candidat, B. 1879, p. 168. — Correspondant, B. 1879, p. 191. — Ouvrage offert, B. 1879, p. 167.

—— Casques gaulois découverts à Cuperly et à Thuizy, B. 1880, p. 162. — Monnaies gauloises trouvées au camp de la Cheppe et aux environs de Châlons-sur-Marne, B. 1881, p. 173. — Parure gauloise trouvée aux environs de Somme-Tourbe, B. 1881, p. 170 à 173.

Fournalès. Ouvrage offert, B. 1858, p. 142.

Fournier. Ouvrage offert, M. III, p. 42, 43.

—— Ses fouilles à Corseuil, B. 1870, p. 116. — Substructions antiques découvertes au Haut-Becherel, B. 1868, p. 128 à 133.

Fournier (Jacques), devenu Benoît XII, B. 1882, p. 281.

Fourot (L'abbé A.). Candidat, B. 1889, p. 238. — Correspondant, B. 1889, p. 274. — Ouvrage offert, B. 1889, p. 238.

Fours de potiers romains. A Cahors, B. 1875, p. 180. — A Heiligenberg, M. XVII, p. 41 à 44, *pl. II*. — A Jarnac, B. 1884, p. 207 à 213.

Fous (Fête des). AC. I, p. 75; à Troyes, M. XIX, p. 79. — Médailles de plomb s'y rapportant, M. XXV, p. 140 à 143.

Foxa (Godefroi de), troubadour, M. VI, p. 316.

Foy (Sainte). Sa statue à l'église de Conques, M. XXVIII, p. 55 à 61.

Foz (Bouches-du-Rhône). Sur l'emplacement du camp de Marius, M. XV, p. 28 à 30.

Fraccia (Giovanni). Ouvrages offerts, B. 1862, p. 153.

Fræhn (Chrétien Martin de). Candidat, AN. 1851, p. 178. — Correspondant étranger, AN. 1851, p. 190. — Sa mort, AN. 1852, p. 123.

Fragonard. Membre résidant, M. VII, p. CLXXV. — Adjoint à la commission des Mémoires, M. VIII, p. 482.

—— Dessin d'une urne cinéraire, M. VIII, *pl. XIV*. — Lithographies offertes par lui à la Société, M. VII, p. CLXIX.

Frairie de la Halle basse à Valenciennes (Charte de la), M. XXXVIII, p. 1 à 41.

Fraise (Armature de), B. 1885, p. 185.

Française (La) (Tarn-et-Garonne). Charte de coutumes, M. XVI, p. 459 à 480.

Française (Langue). Son emploi prescrit dans les actes, M. VI, p. 274 à 276.

Franc-archer de Cherré (Le), poème du XVIe siècle, B. 1878, p. 120 à 122.

Franc d'or, monnaie française. Sa valeur, M. XXXI, p. 142, 143.

France (Renée de), fille de Louis XII. Sa biographie, M. XII, p. 319 à 322. — Lettre de cette princesse à Charles IX, M. XII, p. 324, 325, *pl.* VII.

Franche-Comté. Forêts, M. XIX, p. 337, 338. — Parlement : règlement pour la chasse des loups-garous, M. XIX, p. 345. — Cf. Otton IV, Séquanie.

Francheville, sculpteur. Buste de Jean de Bologne attribué à lui, B. 1882, p. 221, 222, 224, 225.

Francia (Francesco). Buste attribué à Francia, B. 1879, p. 145.

Francia (Giacomo). Son identité avec Pellegrino, B. 1886, p. 172, 173.

Francisques, B. 1882, p. 192.

François. — Voy. Bourbon, Lorraine, Valois.

François Ier, roi de France. Appelle le statuaire Rustici en France, B. 1882, p. 224, 225. — Sa captivité, M. XIV, p. LXXXVIII. — Législation forestière, M. XIX, p. 363. — Lettre des consuls de mer de Barcelone à lui adressée, M. VI, p. 418 à 420. — Lettres autographes, M. X, p. XI. — Mandement de paiement à Michel Gaillard, seigneur de Longjumeau, B. 1869, p. 134, 135. — Manuscrit d'une traduction française de Diodore de Sicile exécuté pour lui, B. 1889, p. 165 à 168, 189. — Cf. Villers-Cotterets (Ordonnance de).

—— Monuments figurés. Effigie sur son tombeau à Saint-Denis, B. 1882, p. 155. — Son monument au Musée des Monuments français, AC. I, p. 194. — Son portrait sur un vitrail de Saint-Etienne-du-Mont, B. 1882, p. 312, 313. — Son visage moulé par Fr. Clouet, B. 1882, p. 152, 153.

François II, roi de France. Mariage avec Marie Stuart (Fêtes de son), M. XVI, p. 452 à 454.

François (Saint), recevant les stigmates, statue de Germain Pilon, M. XXXVIII, p. 125, 126.

François de Bourbon, comte de Saint-Pol. Rétablit l'Université de Grenoble, M. III, p. 396. — Cf. Bourbon.

François de Paule (Saint), M. XLIII, p. 104. — Mentionné dans les épitaphes de Jean et de Madeleine d'Alesso, M. XLIII, p. 99, 100. — Ses rapports avec les Bonshommes de Passy, M. III, p. 72.

Francs (Les). Conservent l'organisation romaine en Gaule, AC. I, p. 341, 342. — Détruisent Trèves, AC. I, p. 335. — En Ibérie, B. 1882, p. 199 — Leur respect des femmes, AC. IV, p. 328.

Franget, gouverneur de Fontarabie. Dégradé de noblesse, M. I, p. 104, 105.

Frangipani (Pompeo), employé par Richelieu pour l'achat d'objets d'art, M. XLII, p. 78, 79.

Frank (Terre de), près Agen, B. 1882, p. 190.

Franklin (Alfred). Ouvrages offerts, B. 1868, p. 149, 150; B. 1879, p. 140.

Franks (Augustus Wollaston). Candidat, B. 1861, p. 67. — Correspondant étranger, B. 1862, p. 37.

—— Communication, M. X, p. XII. — Ouvrages offerts, AN. 1854, p. 148 ; B. 1861, p. 58 ; M. X, p. 483.

—— Antiquités trouvées en Angleterre, B. 1860, p. 123.

Frary (Alexandre Juste). Membre résidant, M. XIII, p. VI. — Candidat à l'honorariat, AN. 1852, p. 100. — Membre honoraire, AN. 1852, p. 102. — Sa mort, AN. 1855, p. 115. — Notice biographique, AN. 1855, p. 65 à 67.

—— Communication, M. XII, p. XI.

—— Eglise de Saint-Pierre d'Avignon : chaire à prêcher, M. XIV, p. 235, 236, *pl.* VI.

FRÉDÉGONDE, reine de France. Sa dalle tumulaire à Saint-Denis, B. 1885, p. 244, 245. — Son tombeau au Musée des Monuments français, AC. I, p. 146, 191.

FRÉDÉRIC I, empereur. Son sceau en étain, M. XXVII, p. 81 à 85.

FRÉDÉRIC II, empereur. Ses actes sur papier de coton et avec sceaux plaqués, M. XXIII, p. 1 à 34. — Poésie catalane à lui attribuée, M. VI, p. 317, 318.

FRÉDÉRIC III, empereur Son buste, à la Bibliothèque de Versailles, B. 1888, p. 149, 150.

FRÉDÉRICQ (Paul). Ouvrage offert, B. 1887, p. 302.

FREDULUS DES BARRES. Sa vie, M. XX, p. 221, 222.

FREGOSO (Luigi), doge de Gênes. Reçoit la Corse, M. XLIII, p. 33.

FRÉHEL (Cap) (Côtes-du-Nord). Bracelets en or trouvés aux environs, B. 1880, p. 239 à 241.

FRÉJUS (Var). Antiquités romaines, M. III, p. 25, 26. — Inscriptions latines, B. 1886, p. 287, 288 ; B. 1887, p. 333 ; B. 1888, p. 150 ; M. IV, p. 240, 241. — Souterrains voûtés, M. III, p. 49.

FREMEAU. Communication d'une chanson flamande, M. III, p. 86, 87.

FRÉMINET, peintre. Ses peintures à la chapelle du château de Fontainebleau effacées par des envieux, B. 1861, p. 100, 101.

Fréminville (Christophe Paulin de la Poix de), membre résidant. — Secrétaire adjoint, M. VIII, p. 481. — Notice biographique, AN. 1850, p. 50 à 65.

—— Communications diverses, M. II, p. 30, 34 ; M. V, p. LXIX ; M. VIII, p. 16 ; M. X, p. VIII ; M. XV, p. IV ; M. XVII, p. XXX, XXXIV ; M. XX, p. XX. — Observation, M. IX, p. LV. — Ouvrages offerts, M. III, p. 73 ; M. X, p. VIII, 486 ; M. XII, p. 429, 432 ; M. XIV, p. 379 ; M. XVI, p. 519 ; M. XVIII, p. 508 ; M. XX, p. XIV.

—— Antiquités de la Bretagne, M. XV, p. XLV ; du Finistère, M. XI, p. VIII, IX ; M. XIII, p. XXXI, XXXII ; d'Issy, M. XV, p. LXIX. — Autel de Sandraudiga et dolmen de Locmariaker, M. I, p. 438 à 442, *pl.* III. — Carneilloux ou anciens cimetières des Celtes armoricains, M. XIV, p. 15 à 22, *pl.* III. — Château de la Joyeuse-Garde, près Landerneau, M. X, p. 238 à 248, *pl.* II. — Cromlech de l'île aux Moines, M. XV, p. IV à VI. — Eglise des Templiers de Loctudy, M. XII, p. XXX. — Forêt de Scissy, M. XVIII, p. VI. — Fouilles : d'une tombelle de la paroissse de Crozon, M. XVIII, p. 88 à 101 ; près de Tréguier, M. XVII, p. V. — Géant d'Anvers (Le) et le rapport de cette tra-

dition avec le nom de cette ville, M. I, p. 390 à 396, *pl. II.* — Lettre d'Elihu Burritt, M. XV, p. LXIX. — Lexobie ; son emplacement à Cozquiodet, M. XVII, p. XIX. — Manuscrit de la *Complainte du sire de Créquy*, M. XIV, p. LI, LII. — Menhir près la rade de Brest, M. XVIII, p. XXI. — Monuments d'antiquités celtiques et françaises observés en 1815 dans le département des Côtes-du-Nord, M. II, p. 182 à 191. — Monuments chrétiens (Premiers) de l'Armorique, M. II, p. 191 à 195. — Monuments druidiques : du pays Chartrain, M. II, p. 154 à 182, *pl. I* à *III* ; de l'île de Gavrennez, M. XIV, p. 1 à 14, *pl. I* et *II* ; du Morbihan, M. VIII, p. 128 à 156, *pl. I* à *III*. — Monuments irlandais des environs de la baie de Patrixfiord, AC. VI, p. 84 à 91. — Monuments mégalithiques de Bretagne, M. III, p 16 à 18 ; d'Eure-et-Loir, M. II, p. 29. — Monuments du moyen âge du pays Chartrain, M. IV, p. 179 à 225. — Monuments de l'Ordre des Templiers dans le département des Côtes-du-Nord, M. XV, p. 343 à 359, *pl. X, fig.* — Obole dans la bouche d'un squelette, M. XVIII, p. XXII. — Oppidum gaulois à Penhars, M. X, p. XIX. — Saint-Père-en-Vallée à Chartres : inscriptions funéraires, M. IX, p. 389 à 393. — Sépulture antique à Marly, M. XX, p. XIV, XV. — Statue d'Isis de Kinipili, M. XX, p. XV, XVI. — Tournée archéologique dans l'arrondissement de Lannion, M. XVI, p. 159 à 189, *pl. II.*

FREMY. Son dessin d'un tableau de Van Eyck, M. XVII, *pl. V.*

FRESNE (Famille du), en Bretagne. Ses armoiries, M. XLIII, p. 125 à 129, *fig.*

FRESNOY (Pas de Calais). Sceau de Fresnoy, M. XLIX, p. 255, 256, *pl. XX.*

FRESQUES. Antiques : trouvées à Paris, M. XVIII, p. 334 ; à Pompei, B. 1884, p. 101, 102. — Du Palais des Papes à Avignon, M. XLV, p. 67 à 92, *pl. II* et *fig.* — Cf. GIOTTO, PEINTURES MURALES.

FRESTEL, instrument de musique, M. XVII, p. 134, 135.

Fréville (Charles Ernest de), membre résidant. — Secrétaire adjoint, AN. 1849, p. 154. — Membre de commissions, AN. 1852, p. 77, 88 ; AN. 1854, p. 114, 166 ; AN. 1855, p. 104. — Présentation, AN. 1852, p. 69. — Distinction honorifique, B. 1859, p. 189. — Notice biographique, B. 1857, p. 129 à 133.

—— Lectures diverses, AN. 1854, p. 108, 110, 117. — Observation, AN. 1854, p. 123. — Ouvrages offerts, B. 1858, p. 61 ; M. XVIII, p. 506, 507 (*al.* 489, 490).

—— Civilisation et commerce de la Gaule septentrionale avant la conquête romaine, M. XXII, p. 87 à 149.

FREYA, déesse scandinave, M. II, p. 220.

FREYR, dieu scandinave, M. II, p. 219, 220.

FRIBOURG (Suisse). Archives ; documents sur papier, du XIVe siècle, M. XLVI, p. 184. — Patois, M. I, p. 187 à 191 ; M. VI, p. 543. — Ronde appelée Choraula, M. I, p. 193 à 195.

FRIBOURG EN BRISGAU (Allemagne). Musée : cachet d'oculiste, B. 1886, p. 270.

FRIBURGER (Michel), imprimeur parisien, M. XIII, p. 348 à 353.

Fridolin (Saint). Reconstruit l'église Saint-Hilaire à Poitiers, M. XLII, p. 56, 57.

Friedlænder (E.). Ouvrage offert, B. 1874, p. 150.

Friedlænder (Julius). Candidat, AN. 1851, p. 178. — Correspondant étranger, AN. 1851, p. 190. — Ouvrage offert, B. 1868, p. 150.

Friry. Ouvrage offert, M. X, p. 485.

Frise. Monnaie frappée en Frise à l'époque mérovingienne, AN. 1855, p. 88.

Frisons, AC. I, p. 229.

Fritillus, instrument de musique, M. XVII, p. 73.

Fritzner (Johan). Ouvrages offerts, B. 1873, p. 143; B. 1875, p. 107.

Fromentin (L'abbé). Ouvrage offert, B. 1865, p. 197.

Frontenac (Lot). Origine de son nom, M. X, p. 125, 126.

Frossard (Ch.). Candidat, B. 1883, p. 164. — Correspondant, B. 1883, p. 212. — Lettre de remerciement, B. 1883, p. 218.

—— Communication, B. 1887, p. 182. — Observation, B. 1887, p. 129. — Ouvrages offerts, B. 1867, p. 197; B. 1883, p. 164, 293; B. 1884, p. 288; B. 1885, p. 56, 309; B. 1887, p. 311.

—— Autel votif à Mars provenant de Pouzac, B. 1884, p. 93 à 96, *fig.* — Carreau vernissé du couvent de l'Escaledieu, B. 1889, p. 92, 93. — Inscription funéraire latine du XIIe siècle à l'Escaledieu, B. 1884, p. 119, 120, *fig.* — Inscription latine antique des Pyrénées, B. 1884, p. 291, 292; B. 1885, p. 176. — Mosaïque du mariage d'Admète trouvée à Nîmes, B. 1884, p. 82. — Nécropole romaine découverte à Carmona, B. 1886, p. 194. — Rétable d'autel du couvent des Jacobins à Bagnères-de-Bigorre, B. 1887, p. 133 à 135. — Sceau de Barthélemy, évêque de Cardica, B. 1884, p. 120, 127, 128, *fig.* — Stèle avec la roue et le Svastika, B. 1885, p. 310.

Frotoardus, sculpteur du moyen âge, B. 1872, p. 143.

Frouard (Meurthe). Fragments en bronze d'un harnachement de cheval, trouvés aux environs, B. 1873, p. 129.

Fuite en Egypte (La). Représentation de cette scène, M. XXI, p. 166 à 169, *pl. III, fig. 11.* — Sur une miniature, B. 1884, p. 104, 105, *fig.* — Sur une plaque d'or byzantine, B. 1883, p. 127, *pl. II.*

Fuix (J.). Ouvrage offert, B. 1865, p. 197.

Fulbert, évêque de Chartres. Figuré dans une peinture de Saint Hilaire de Poitiers, B. 1873, p. 153, 182, 183, *pl.*

Fumel (Lot-et-Garonne). Révolte des bourgeois protestants contre François de Fumel, M. XVII, p. 319 à 348.

Funérailles. Chez les différents peuples, M. III, p. 99, 100. — Usages relatifs aux funérailles dans divers villages de France, M. III, p. 100 à 104; dans l'Ain, AC. V, p. 20 à 22; à Courtisols, M. V, p. 341; dans le Jura, M. IV, p. 364 à 370.

Funéraires (Puits), à Troussepoil, B 1869, p. 74, 79, 80.

Furlanges (Cantal). Ruines romaines au lieu dit la Visade, M. VIII, p. 162.

Furmendeio (Martin *de*), abbé du Mont-Saint-Michel. Son

tombeau et sa plaque funéraire, B. 1875, p. 151, 152, *pl. III*.

Fusaiolles, trouvés à Hissarlyk, B. 1882, p. 197.

Fusco (J. M.). Candidat, AN. 1851, p. 178. — Correspondant étranger, AN. 1851, p. 190. — Ouvrage offert, AN. 1854, p. 174.

Fuselier (Marie le). Ses armoiries, B. 1889, p. 126 à 131, *fig.*

Fustel de Coulanges. Sa théorie sur l'immunité, M. XLVII, p. 167 à 194.

G

Gabali, peuple de la Gaule. Etendue de leur pays et position de leurs villes, M. VII, p. XXI, 80 à 113, *pl. II*. — Cf. Gévaudan.

Gable, correspondant. — Sa mort, M. IX, p. XCVII.

Gabreta (*Silva*), forêt, M. XIX, p. 287.

Gabriel (J.). Ouvrage offert, AN. 1850, p. 149.

Gabriel (Saint), archange. Sa fête, AC. II, p. 397.

Gabrielle d'Estrées. — Voy. Estrées (Gabrielle d').

Gachard. Ouvrages offerts, B. 1874, p. 77; B. 1878, p. 141; B. 1883, p. 232.

Gadara (Galilée). Bas-relief en provenant, B. 1876, p. 91.

Gadès, entrepôt commercial dans l'antiquité, M. XXII, p. 94 à 96, 102, 104. — Cf. Cadix.

Gaditains (Les). Leur navigation, M. XXII, p. 101 à 103, 105, 149.

Gaélique (Langue), M. III, p. 311 à 318. — Ses caractères, AC. V, p. 292, 293. — Son origine, AC. V, p. 290, 291. — Cf. Gallois.

Gaels (Les), peuple de l'Ecosse, M. III, p. 310 à 326.

Gæsum, arme de jet, B. 1880, p. 117 à 122, *fig.*; B. 1882, p. 247.

Gaëte (Italie). Inscription du tombeau de *L. Munatius Plancus*, M. XVIII, p. 399.

Gaide, mot irlandais désignant le soldat armé du *gæsum*, B. 1882, p. 247.

Gaidoz (Henri). Candidat, B. 1876, p. 203; B. 1877, p. 77, 162. — Membre résidant, B. 1877, p. 178. — Secrétaire adjoint, B. 1881, p. 286. — Secrétaire, B. 1883, p. 293. — 1er vice-président, B. 1888, p. 292. — Membre de commissions, B. 1879, p. 159, 270, 274; B. 1880, p. 289; B. 1881, p. 139, 145; B. 1882, p. 168; B. 1883, p. 100, 164; B. 1884, p. 60; B. 1885, p. 243. — Présentations, B. 1879, p. 177; B. 1884, p. 274.

—— Communications et lectures diverses, B. 1880, p. 217; B. 1884, p. 140, 262, 292; B. 1885, p. 177; B. 1886, p. 134; B. 1887, p. 145. — Hommages, B. 1884, p. 217; B. 1885, p. 110; B. 1886, p. 111; B. 1888, p. 171, 292, 293. — Observations, B.

1878, p. 50; B. 1880, p. 281; B. 1881, p. 148; B. 1885, p. 138, 140; B. 1886, p. 88, 220, 223, 226; B. 1888, p. 216, 217, 229, 253, 258, 262; B. 1889, p. 281. — Ouvrages offerts, B. 1878, p. 197; B. 1879, p. 124; B. 1880, p. 264; B. 1881, p. 236; B. 1882, p. 293; B. 1889, p. 94. — Rapport, B. 1885, p. 257.

— *Adsmerius*, surnom de Mercure, B. 1880, p. 104. — Anneaux en pierre de couleur de la collection Gréau, B. 1885, p. 174, 175. — Applique en bronze trouvée à Broc, B. 1881, p. 207, 208. — Bas-relief de la Porte Noire à Besançon, B. 1885, p. 170. — Boules hérissées de pointes usitées dans les courses des *barberi* à Rome, B. 1882, p. 232, 233. — Bracelets et anneaux aux temps préhistoriques et chez les peuples du Congo, B. 1886, p. 179, 180. — Calice d'Ardagh, crosses de Kells et de Lismore, croix processionnelle de Cong, B. 1879, p. 189. — Cloche avec inscription française dans l'église Saint-Nicolas à Galway, B. 1884, p. 76, 77. — Clochettes; leur usage au moyen âge, B. 1886, p. 254, 255. — Collyres secs employés encore en Orient, B. 1882, p. 233. — Dieux gaulois : assis, trouvé en Auvergne, B. 1884, p. 292; cornu, sur un monument trouvé à Niedercorn, B. 1880, p. 267, 268; à la roue, B. 1884, p. 263. — Fibule en argent, B. 1884, p. 152. — Haches en bronze (Superstition relative aux), B. 1880, p. 227. — *Ieuru*; sens de ce mot gaulois, B. 1881, p. 283, 284. — Inscription sanscrite, B. 1880, p. 209, 210. — Inscriptions : de 1474, à Morlaix, B. 1879, p. 125; d'une tablette en jaspe du Musée de Cluny, B. 1880, p. 98. — Inscriptions funéraires de la Grande-Bretagne, B. 1884, p. 243. — Inscriptions latines : trouvées à Aix-les-Bains, B. 1884, p. 282; de l'Irlande, B. 1878, p. 172, 173; sur le manche d'une patère trouvée à Reims, B. 1879, p. 259. — *Januaria*, déesse, B. 1881, p. 135. — Lai d'Aristote (Le), sur un médaillon en verre du XVIe siècle, B. 1888, p. 230. — Lettre de Guizot sur les théories celtiques de Henri Martin, B. 1884, p. 184. — *Lugoves*; observations sur ce nom, B. 1885, p. 131 à 135. — Monnaies : bactriennes au type de l'homme accroupi, B. 1881, p. 114, 115; gauloises à la roue et à la croix, B. 1885, p. 227, 228; de Kanishka avec l'image du Boudha, B. 1880, p. 269. — Noms gaulois terminés en ος, B. 1884, p. 166. — Parallèles mythologiques, B. 1882, p. 305, 306. — Phallus (Observation sur le), B. 1881, p. 143. — Price (Dr William), druide contemporain, B. 1881, p. 207. — Proverbe français sur un gobelet, B. 1886, p. 255. — Rochers d'obsidienne détruits par le feu au parc de Gellow-Stone, B. 1883, p. 271. — Roue, symbole dans la mythologie ancienne, B. 1884, p. 227. — Rouelles celtiques, B. 1885, p. 168. — Roues de Fortune dans les églises, B. 1884, p. 258. — Ruines de Sicania, B. 1881, p. 204. — Silex employé comme amulette, B. 1886, p. 122. — Situle en bronze trouvée à Bologne, B. 1885, p. 182, 183. — Statue gallo-romaine à Gerzat, B. 1884, p. 249. — Stèle funéraire de Luxeuil, B. 1882, p. 200. — Svastikas-fibules en bronze, B. 1885, p. 258. — Tenailles en fer appelées en gallois *ge-*

fail gwn, B. 1888, p. 247. — Trépied en terre dit *platelle*, B. 1878, p. 184. — Vases trouvés dans une fontaine, lieu de pèlerinage, B. 1886, p. 174.

Gaignières (Collection). Portefeuilles enlevés à la Bibliothèque du roi, B. 1862, p. 85, 86.

Gaillard (Emmanuel). Correspondant, M. XIII, p. v. — Sa mort, M. XIV, p. lxiv. — Ouvrages offerts, M. XII, p. 426, 428, 430.

Gaillard (Joseph). Ouvrage offert, AN. 1853, p. 87.

Gaillard de Longjumeau (Famille), B. 1869, p. 128, 129, 133 à 135. — Michelle Gaillard de Longjumeau, femme de Florimond Robertet, M. XXX, p. 12, 13; son portrait, M. XXX, p. 20, *fig.*

Gaillard d'Oursault. — Voy. Oursault (Gaillard d').

Gaillon (Château de). Débris du château, AC. II, p. 8; au Musée des Monuments français, AC. I, p. 146, 194. — Objets provenant de ce château : boiseries, B. 1876, p. 197; buste, B. 1885, p. 297; inscription latine du XVIe siècle, B. 1889, p. 113; médaillons en marbre, B. 1884, p. 97; sculptures peintes, M. XLVIII, p. 220 à 222.

Gaisos, arme des Gaulois, B. 1880, p. 117 à 122, *fig.*; B. 1882, p. 247.

Gal (Le chanoine Antoine). Candidat, B. 1863, p. 145. — Correspondant étranger, B. 1864, p. 106. — Lettre de remerciement, B. 1864, p. 110. — Son éloge funèbre, B. 1868, p. 40.

—— Ouvrages offerts, B. 1863, p. 145.

Gala, thème irlandais et ses dérivés, B. 1882, p. 246, 247.

Galannus. — Voy. Vélani.

Γαλάτης, nom de peuple. Sa signification, B. 1882, p. 247.

Galatie. — Voy. Annius Afrinus (*M.*).

Γάλατος, nom d'un roi des Boïes d'Italie. Sa signification, B. 1882, p. 247.

Galba, empereur. Bas-relief faux de la Renaissance le représentant, B. 1877, p. 56, *fig.* — Cf. Sulpicius.

Galbert (Hugues de), professeur des Décrétales à l'Université de Grenoble, M. III, p. 395.

Galerie couverte avec sépultures, B. 1887, p. 304 à 306.

Galeron (Fréd.). Ouvrages offerts, M. VIII, p. 47; M. IX, p. 401; M. XI, p. 431.

Galets avec inscriptions grecques, B. 1874, p. 132, 133. — Cf. Antibes, Bétyles.

Galilée. Mission de Victor Guérin, B. 1876, p. 90, 93, 94.

Galilée (Principauté de). Ses limites, M. XLVI, p. 123 à 132.

Galimard (Auguste). Ouvrage offert, AN. 1852, p. 73.

Galitzin (Le prince Augustin). Candidat, B. 1859, p. 66. — Correspondant, B. 1859, p. 77.

—— Ouvrages offerts, B. 1859, p. 91, 92, 139, 171, 204, 205; B. 1860, p. 56, 130, 172, 173; B. 1861, p. 58, 113, 144; B. 1862, p. 153; B. 1865, p. 197.

—— Ambassade russe en France, sous Louis XIV, B. 1859, p. 117.

Gall. Origine de ce nom, M. XV, p. xiv.

Galle (Corneille), auteur d'un

portrait de sainte Catherine de Sienne, M. XLIII, p. 7.

Galles (Henri, prince de), fils de Jacques Ier. Son buste en fer et en ivoire, B. 1883, p. 79, 83.

Galles (Pays de). Ses relations avec l'Armorique, AC. II, p. 463, 464. — Cf. Gallois.

Galles (René). Candidat, B. 1864, p. 58. — Correspondant, B. 1864, p. 82. — Sa démission, B. 1883, p. 255.

—— Ouvrages offerts, B. 1865, p. 197; B. 1870, p. 168; B. 1882, p. 173.

—— Sculptures sur les pierres du dolmen de Mané-hud, B. 1864, p. 43.

Gallia Christiana. Additions et corrections, B. 1859, p. 144 à 148; B. 1883, p. 294 à 297; B. 1886, p. 247 à 251; B. 1889, p. 169 à 171.

Gallien, empereur. Inscriptions et monnaies datées de Valérien et de Gallien, M. XL, p. 186 à 202. — Médaillon d'or de Gallien, M. XL, p. 168 à 185, *fig.* — Numismatique de Gallien, M. XL, p. 167 à 202.

Gallois. Communications et lectures diverses, AN. 1849, p. 103, 105, 106, 109, 121, 124; AN. 1851, p. 108, 115, 116, 119. — Ouvrages offerts, AN. 1849, p. 102; M XVII, p. 459; M. XVIII, p. 305 (*al.* 488); M. XX, p. XXIV.

—— Antiquités diverses trouvées dans le Morvan et carte archéologique de ce pays, M. XVIII, p. V, VI, VIII. — *Chaire à Batthiot* (La), M. XVIII, p. IV, V.

Gallois, habitants du pays de Galles. Leur ancienne religion, M. VII, p. 1 à 11.

Gallois (Mots) tirés du latin, AC. V, p. 289, 290. — Poètes, M. VII, p. 1 à 7. — Cf. Gaélique (Langue).

Gallo-romains. Leur poterie, M. XVI, p. 1 à 46.

Gally-Knight. Ouvrage offert, M. XV, p. 489.

Galway (Irlande). Cloche avec inscription française dans l'église Saint-Nicolas, B. 1884, p. 76, 77, 140, 141.

Galy (Le Dr E.). Candidat, B. 1879, p. 262. — Correspondant, B. 1879, p. 276. — Lettre de remerciement, B. 1879, p. 285. — Son éloge funèbre, B. 1888, p. 93, 94.

—— Ouvrages offerts, B. 1879, p. 256, 273; B. 1880, p. 147; B. 1881, p. 144.

Gand (Belgique). Eglise Saint-Bavon : tableau des frères Van Eyck, M. XVII, p. 177, 178. — Peintres verriers, M. XL, p. 21. — Reliques rapportées de Constantinople, M. XXXVI, p. 186, 187.

Gandalmarus, évêque de Toulon, B. 1883, p. 295.

Ganin. Ouvrage offert, B. 1870, p. 168.

Ganneau. Sa découverte de la stèle de Mésha, B. 1870, p. 94, 95. — Cf. Clermont-Ganneau.

Gannes (Loiret). Antiquités et monnaies diverses (Trouvailles d'), M. XV, p. 230. — Aqueduc romain, M. XV, p. 215 à 217, *pl.* VII. — Clef antique, M. XV, p. 230, *pl.* VI. — Lampe romaine, M. XV, p. 229, 230, *pl.* VI. — Maison romaine, M. XV, p. 220 à 229. — Moulin romain, M. XV, p. 217 à 220. — Substructions antiques, M. XV, p. 212 à 215, *pl.* VI et VII.

Gantenaz (La), lieu dit près Lausanne. Chêne druidique, AC. IV, p. 314 à 316.

Gantier (Antoine). Candidat, B. 1874, p. 91. — Correspondant, B. 1874, p. 108.

GANTS. Leur usage dans l'antiquité et au moyen âge; étymologie de ce mot, B. 1861, p. 46 à 51. — Portés par les maîtres maçons, M. XIX, p. 60, 68.

GANYMÈDE. Figuré : sur un bas-relief de la colonne de Cussy, AN. 1853, p. 100; sur une mosaïque romaine, B. 1862, p. 104, 105; B. 1884, p. 150.

GAP (Hautes-Alpes), AC. I, p. 295 à 297, 318. — Cathédrale : date de sa construction, M. XLIV, p. 100 à 103; sa description, M. XLIV, p. 96 à 100. — Evêque. Voy. MÉVOUILLON (Raymond de). — Monnaie mérovingienne frappée à Gap, AN. 1855, p. 123. — Musée : à la Préfecture, B. 1878, p. 70; inscription latine avec *Allobrog.*, B. 1880, p. 190, 191, 196; poteries avec dédicaces, M. VII, p. LXXVI. — Patois : traduction de la parabole de l'Enfant prodigue, M. VI, p. 533.

GAP (Lucien). Ouvrage offert, B. 1877, p. 178.

GARANEZ, prétendue ville d'Espagne. Monnaie antique, AC. III, p. 107.

GARCIA (Vincent), poète catalan, M. VI, p. 374 à 377. — Extraits de ses poésies, M. VI, p. 422 à 426.

GARD (Département du). Dolmens, B. 1866, p. 62. — Patois, M. VI, p. 517 à 520.

GARDE-MEUBLE des rois de France. Statuettes de Jean de Bologne, B. 1882, p. 218 à 220.

GARDNER (Percy). Ouvrages offerts, B. 1875, p. 43.

GARENNE (Droit de), M. XIX, p. 304 à 316.

GARGANS (Cimetière mérovingien des), près Rambouillet, M. XVIII, p. XXIII.

GARGANTUA. Traditions populaires relatives à ce géant, AC. V, p. 392 à 395; M. III, p. 24, 25; M. XVII, p. 413 à 436.

GARGANTUA (Pierres de). A Changé, M. II, p. 157, 161. — A Poitiers, M. XIV, p. 37 à 41. — A Toury, M. II, p. 178.

GARGAS (Vaucluse). Inscription gauloise en caractères grecs, B. 1880, p. 245.

GARGOUILLE, nom d'un dragon promené à Rouen en procession, AC. II, p. 3.

Gariel. Candidat, B. 1866, p. 78. — Correspondant, B. 1866, p. 105. — Ouvrage offert, B. 1868, p. 150.

Gariel (Ernest). Candidat, B. 1881, p. 139. — Correspondant, B. 1881, p. 154. — Lettre de remerciement, B. 1881, p. 163. — Sa mort, B. 1884, p. 157.

—— Communication, B. 1881, p. 164. — Ouvrages offerts, B. 1881, p. 144, 145, 152; B. 1883, p. 250.

—— Bijou en or trouvé à Balaiseaux, B. 1881, p. 187.

GARIN DE MONTAIGU. — Voy. MONTAIGU (Garin de).

GARIN-EN-ARBOUST (Haute-Garonne). Inscription votive au dieu *Abelio*, M. VII, p. LXIII à LXV.

GARIN LE LOHERAIN. Date de ce poème, B. 1863, p. 115 à 118.

GARIZIM (Le mont) (Palestine), B. 1872, p. 137, 138. — Ruines, B. 1874, p. 142 à 144.

GARNIER (Gilles), sorcier lyonnais, condamné au feu, M. XIX, p. 242 à 244.

Garnier (J.). Candidat, AN. 1852, p. 91. — Correspondant, AN. 1852, p. 101. — Lettre de remerciement, AN. 1852, p. 134, — Sa mort, B. 1888, p. 191. — Son éloge, B. 1889, p. 74, 75.

—— Ouvrages offerts, AN. 1848, p. 136; AN. 1852, p. 90; B. 1857, p. 63, 176; B. 1859, p. 139; B. 1862, p. 154; B. 1863, p. 167; B. 1865, p. 197; B. 1870, p. 168; B. 1880, p. 201.

Garnier (Joseph). Candidat, B. 1866, p. 57. — Correspondant, B. 1866, p. 63. — Ouvrages offerts, B. 1866, p. 167, 168; B. 1876, p. 91.

GARNIER DE TRAINEL, évêque de Troyes. — Voy. TRAINEL (Garnier de).

GARON. Ses fouilles à Sainte-Colombe, près Vienne, M. XIV, p. XII, XIII.

GARRIOD (Collection du baron), à Florence. Masque en marbre, B. 1882, p. 334, 335, *fig.*

Garrucci (Le P. Raffaele). Candidat, AN. 1855, p. 99. — Correspondant étranger, AN. 1855, p. 121. — Présent à des séances, AN. 1855, p. 99; B. 1867, p. 69. — Sa mort, B. 1885, p. 177. — Son éloge, B. 1886, p. 59, 60.

—— Communication, B. 1862, p. 44. — Ouvrages offerts, AN. 1855, p. 122, 146.

—— Balles de fronde en plomb, avec inscriptions, supposées trouvées à Ascoli, B. 1878, p. 51, 52, 139, 140. — Vase de la collection de Blacas, B. 1875, p. 111. — Vases d'Albano, B. 1865, p. 48.

GASCOGNE (Ducs de). — Voy. SANCE.

GASCON (Patois). Traduction de la parabole de l'Enfant prodigue, M. VI, p. 501.

GASPARIN BARZIZI. Ses épîtres imprimées à Paris, M. XIII, p. 350, 351, *pl.* VII.

GASPARY. Ses lettres relatives à des acquisitions d'antiquités pour le comte de Choiseul-Gouffier, B. 1884, p. 54 à 59.

GASTÉ (Armand). Ouvrages offerts, B. 1884, p. 228; B. 1889, p. 94.

GASTEBOIS (E.). Dessins de bustes de Béatrice d'Aragon, B. 1877, *pl.* I à III.

GASTON PHŒBUS. Son opinion sur les loups-garous, M. XIX, p. 232, 233.

GATEAU DES ROIS (Usage du), B. 1863, p. 54.

GATINAIS. Roland a-t-il été comte du Gâtinais, M. I, p. 145 146.

GATINE DU POITOU. Agriculture, M. III, p. 280, 281, 283. — Ses limites, M. III, p. 276, 277. — Noms de lieux, M. III, p. 282 à 285, 287. — Ses seigneurs, M. III, p. 279. — Voies romaines, M. III, p. 286 à 288.

GAUCHER de Châtillon. — Voy. CHATILLON (Gaucher de).

Gaucheraud (Hippolyte). Membre résidant, M. XVIII, p. XXX. — Membre d'une commission, B. 1867, p. 53. — Correspondant, B. 1867, p. 107. — Son éloge funèbre, B. 1875, p. 37.

—— Ouvrage offert, M. XVII, p. 450.

GAUDÉER (Pierre), sculpteur, M. XXVIII, p. 122.

Gaujal (Le baron de). Correspondant, M. VIII, p. 29 — Membre résidant, M. XIV, p. XCI. — Cesse d'être membre résidant, M. XVII, p. XLI.

—— Communications diverses,

M. IX, p. XII; M. XI, p. XXI; M. XII, p. XXVIII; M. XV, p. XVIII, XL. — Ouvrages offerts, M. VIII, p. 19; M. XI, p. X, 426; M. XIV, p. 381.

—— Ses Essais sur le Rouergue, M. VII, p. CXLI à CXLIV. — Idole gauloise appelée Ruth, M. VIII, p. 476; M. IX, p. 61 à 80. — Rapport sur les études archéologiques, historiques et artistiques de M. Estrangin sur Arles, M. XV, p. 288 à 306. — Titre nobiliaire de Comtor, M. XI, p. 99 à 125. — Titres singuliers tombés en désuétude, M. XVI, p. 241 à 255. — Ville antique découverte près Villefranche, M. XV, p. XXX.

GAULAS (Isère). Constructions et inscription romaines, M. XIII, p. 116 à 120, *pl. II.*

GAULE. Sa civilisation avant la conquête romaine, AC. IV, p. 320; M. XXII, p. 106 à 125. — Son commerce avant la conquête romaine, M. XXII, p. 87 à 149. — Conquête par les Romains, AC. IV, p. 175 à 185, 189 à 191; conquête de la Gaule méridionale, B. 1882, p. 342, 343, 348; combat naval entre les Armoricains et les Romains, M. XV, p. XVIII à XXI; rôle des Nitiobriges, M. III, p. 244 à 246. — Forêts, M. XIX, p. 263 à 389.

—— Géographie de la Gaule. Cités : leur formation, M. XXIX, p. 145 à 160; liste dans un dictionnaire de notes tironiennes, AN. 1853, p. 148; noms transformés, M. XXIII, p. 387 à 436. — Diocèses épiscopaux (Origine des), M. I, p. 337 à 416. — Document relatif à la géographie de la Gaule, antérieur au IXe siècle, AN. 1851, p. 265 à 294. — Géographes de l'antiquité (Renseignements donnés par les), M. VII, p. 81 à 85. — Provinces romaines, B. 1857, p. 141. — Ptolémée (Chapitres de) relatifs à la Gaule, AN. 1848, p. 240 à 293.

—— Religion ancienne de la Gaule, M. VII, p. 9 à 11. Cf. DRUIDES, GAULOIS. — Sculpture grecque en Gaule, M. XXXVII, p. 89 à 103, *pl. VIII.* — Sénats et sénateurs, p. 322 à 352. — Cf. MONNAIES GAULOISES, MYTHOLOGIE GAULOISE, SÉPULTURES GAULOISES.

GAULOIS. Alphabet grec en usage chez les Gaulois, AC. III, p. 129, 130. — Leurs boissons, M. I, p. 128. — Costume militaire, M. XLIII, p. 52, 54. — Culte des pierres, AC. V, p. 345 à 368. — Distingués des Celtes, B. 1874, p. 54, 55. — Femmes (Rôle politique des), AC. IV, p. 328. — Invasions en Grèce, B. 1860, p. 117. — Lieux d'habitation et architecture, M. II, p. 82 à 142. — Migrations : en Asie, M. I, p. 110; en Italie, B. 1875, p. 161 à 174; B. 1876, p. 100 à 102. — Leur paradis, AC. III, p. 136 à 144. — Leurs signaux de guerre, AC. II, p. 225 à 231. — Leurs traces en Hongrie, B. 1876, p. 181, 182. — Cf. CELTES.

—— D'Asie Mineure. Leur organisation, AC. I, p. 329, 330. — Vaincus par Attale, B. 1882, p. 234. — Cf. PERGAME.

GAULOIS (Art), AC. IV, p. 4. — Sujets décoratifs empruntés au règne animal, M. XLIV, p. 124 à 132, *fig.*; M. XLVI, p. 112 à 121, *fig.*

GAULOISE (Langue). Encore parlée au VIIe siècle, en Gaule, AC. IV, p. 321. — Noms gaulois terminés en *ios*, B. 1884, p. 166. — Noms d'hommes et de lieux dérivés de *Camulus*,

M. XIX, p. 19 à 27, 36. — Cf. CELTIQUE (Langue).

GAULOISES (Antiquités), dans le département de la Haute-Marne, M. XLIII, p. 47 à 72, *pl. II* et *fig.*

Gaultier (L.), membre de l'Académie celtique. Ouvrages offerts, AC. V, p. 319, 320.

Gaultier du Mottay (Joachim). Candidat, B. 1862, p. 131. — Correspondant, B. 1863, p. 50. — Son éloge funèbre, B. 1884, p. 49.

—— Ouvrage offert, B. 1874, p. 130.

—— Borne milliaire à Saint-Méloir, B. 1865, p. 106 à 108. — Croix de Plourivo, près Paimpol, B. 1870, p. 108 à 110. — Fortifications de Durestal, B. 1870, p. 110 à 112. — Fouilles à Vieux-Bourg-Quintin et à Caulnes, B. 1864, p. 37.

GAUTHIER (Aub.). Ouvrage offert, M. XV, p. 496.

Gauthier (Jules). Candidat, B. 1882, p. 293. — Correspondant, B. 1882, p. 303.

—— Archives et Trésor de la cathédrale de Dol, AN. 1852, p. 89, 90.

GAUTIER. — Voy. CÉSARÉE, CORNUT.

GAUTIER, évêque de Chartres. Charte de 1230, M. XXI, p. 234.

GAUTIER, peintre de Troyes, M. XIX. p. 81, 82.

GAUTIER (E.). Ouvrage offert, B. 1861, p. 58.

GAUTIER (Léonard). Gravure de cet artiste représentant le pont d'Orléans, M. XXIV, p. 111, 112.

GAUTIER (Saint), abbé de Saint-Martin de Pontoise. Sa crosse en ivoire, M. XXI, p. 136 à 144, 148 à 214, *pl. III* et *IV*. — Son tombeau, M. XXI, p. 215 à 220.

Gauttier du Lys d'Arc (Louis Edouard). Membre résidant, M. IX, p. LXXVI. — Correspondant national à l'étranger, M. XIV, p. XCI. — Sa mort, M. XVIII, p. XXX. — Notice biographique, M. XVII, p. CVII à CXIV.

—— Communications diverses, M. IX, p. XX, XXI, XXVIII, LIV; M. X, p. III. — Ouvrage offert, M. VIII, p. 474.

—— Constructions romaines près de la Charité-sur-Loire et près de Cherbourg, M. IX, p. XXII, XXIII. — Fables de La Fontaine (Ses recherches sur les), M. X, p. X. — Manuscrit de l'Histoire des Normands d'Aimé, archevêque de Bordeaux, M. IX, p. LXII, LXIII. — Monument monolithe près de Toglieri, M. IX, p. LXXXIX. — Saint-Mathieu, église de Salerne, M. IX, p. XXI, XXII. — Vase trouvé dans un tombeau à Salamine, M. IX, p. LIII. — Ses voyages en Italie et en Grèce, M. IX, p. LXX.

GAUVAIN (Les Amours du chevalier), sur un coffret du XIIe siècle, B. 1868, p. 103, 104.

GAVACHERIE (La), pays du diocèse de Bazas, M. I, p. 419, 420.

GAVRE (Forêt de), M. XIX, p. 335.

GAVRENNEZ (Ile de) (Morbihan). Tombelle, M. XIV, p. 1 à 14, *pl. I* et *II*.

Gay (Victor). Candidat, B. 1880, p. 139. — Correspondant, B. 1880, p. 157. — Sa mort, B. 1887, p. 322. — Son éloge, B. 1888, p. 94, 95.

—— Hommage, B. 1882, p. 234. — Observations, B. 1881, p. 134, 164. — Ouvrages offerts, B. 1883, p. 304; B. 1884,

p. 174; B. 1885, p. 186; B. 1887, p. 193.

—— Objets en bronze trouvés à Pierrepont, B. 1881, p. 110, 111.

Gazull (Jayme), écrivain catalan, M. VI, p. 351.

Gazzera (L'abbé Costanzo). Candidat, B. 1857, p. 146. — Correspondant étranger, B. 1857, p. 146; B. 1858, p. 51. — Sa mort, B. 1859, p. 159.

Géants. Géants, chez les Grecs, M. XXII, p. 513, 514. — Géant d'Anvers (Le), M. I, p. 390 à 396, *pl. II*. — Figurines de géants, au moyen âge, M. XV, p. 388 à 397, *pl. XII* et *fig.*

Gédéon. Figuré sur un umbo de bouclier du XIe siècle, B. 1879, p. 249.

Gehin. Communication, M. VIII, p. 6.

Geigy (Alfred). Ouvrage offert, B. 1888, p. 133.

Gelin (L'abbé). Lettre relative aux fouilles du Châtelet, B. 1876, p. 80 à 82.

Gellainville (Eure-et-Loir). Cromlech, M. II, p. 177, *pl. I, fig. 6*; sa destruction, M. V, p. CXLIV.

Gellone (Abbaye de). — Voy. Saint-Guillem-du-Désert.

Gembloux (Abbaye de). Reliques rapportées de Constantinople, M. XXXVI, p. 196, 197.

Genabum, ville de la Gaule. Son emplacement, M. VII, p. XII; M. VIII, p. 475 à 477; M. IX, p. II, III; M. XVIII, p. XIX, XX.

Genay (Ain). Inscription bilingue en vers grecs et en prose latine, B. 1868, p. 52 à 56; M. XXVIII, p. 1 à 19. — Inscription latine, B. 1863, p. 173.

Gence (Jean Baptiste Modeste), membre résidant. Ouvrage offert, M. X, p. 485.

Généalogie des six premiers Césars, M. X, p. 25 à 54.

Générat (Th.). Ouvrage offert, B. 1860, p. 131.

Gênes (Italie). Archives : documents sur papier, du XIIe siècle, M. XLVI, p. 188. — Cachet d'oculiste, M. XVIII, p. 167, 168, 196. — Consulat des Génois en France; son sceau, B. 1862, p. 79. — Reliquaire de l'Image d'Edesse, B. 1879, p. 58. — Reliques rapportées de Constantinople, M. XXXVI, p. 179, 180. — Cf. Corse, Fregoso (Luigi), Génois (Patois), Saint-Georges (Office de).

Genève (Suisse). Archives : documents sur papier du XIVe siècle, M. XLVI, p. 182, 183. — Bibliothèque : manuscrits sur papier des XIIIe et XIVe siècles, M. XLVI, p. 192. — Inscription latine, B. 1884, p. 191, 192. — Patois : traduction de la parabole de l'Enfant prodigue, M. VI, p. 540.

Geneviève (Sainte). Basilique élevée en son honneur à Nanterre, B. 1873, p. 57. — Sa châsse, B. 1886, p. 219, 220. — Etymologie de son nom, AC. I, p. 148 à 150. — Sa fête, AC. II, p. 162. — Figurée sur un ivoire, B. 1875, p. 177. — Statue à Notre-Dame de Paris, M. XVI, p. 199. — Son tombeau, AC. I, p. 360.

Gengoult (Saint). Son culte populaire à Commercy, AC. IV, p. 85, 86. — Sa légende, p. 86 à 89.

Génies ailés à tête d'animal, B. 1873, p. 74.

Génies protecteurs. De Lyon, sur un médaillon en terre cuite, B. 1877, p. 107 à 112, *fig.* — De Thysdrus; inscription votive sur un plomb, B. 1882, p. 272.

Génin (F.). Ouvrage offert, M. XVII, p. 447, 448.

Gennes (Maine-et-Loire). Stèles *sub ascia*, M. III, p. 216, 217.

Gênois (Patois), M. VI, p. 524.

Genou en bronze avec inscription latine votive, B. 1881, p. 252 à 256, *fig.*

Genouillères, dans l'armure du moyen âge, M. XXXV, p. 126, *pl. IV.*

Gente poitevinerie (La), recueil de poésies, M. I, p. 198 à 200.

Gentilices romains (Liste de), B. 1882, p. 146, 147.

Geoffroy. — Voy. Corseul, Donion, Le Meingre, Monmouth, Poulart, Sergines, Tory.

Géologie. Ses rapports avec l'archéologie, M. XXI, p. 251 à 293. — Géologie de la Grèce, d'après Platon, B. 1866, p. 105 à 108.

Georges, évêque d'Amiens, B. 1885, p. 108.

Georges (Saint), AC. II, p. 16, 18, 19, 402.

—— Monuments figurés. Sur un anneau, M. XLIII, p. 30, 31, *fig.* — Sur un bas-relief du moyen âge, B. 1868, p. 89. — Sur une peinture byzantine, B. 1881, p. 205. — Sur une plaque en bronze du XVe siècle, B. 1889, p. 172. — Sur un plomb du XVIe siècle, B. 1875, p. 149. — Représenté par Raphaël, AC. II, p. 8. — Sur les sceaux byzantins, M. XLIV, p. 10, 11, 13, *fig.* — Terrassant le dragon, AC. II, p. 3, 5, 7, 8.

—— Reliques : à Cologne, M. XL, p. 142; à Gembloux, M. XXXVI, p. 196; à Halberstadt, M. XXXVI, p. 192; à Pairis, M. XXXVI, p. 194. — Son bras, M. XXXVI, p. 178; à Amalfi, M. XXXVI, p. 204; à Picquigny, M. XXXVI, p. 200. — Son chef, à Maresmoutier, M. XXXVI, p. 200. — Son doigt, à Sarton, M. XXXVI, p. 200. — Sa mâchoire, à Groetraet, M. XXXVI, p. 208. — Menton et dent, à Anchin, M. XXXVI, p. 188.

Georges d'Amboise. — Voy. Amboise (Georges d').

Gerace (Italie). Inscription latine, B. 1878, p. 215.

Gérard. Demande d'échange, B. 1862, p. 102.

Gérard (Saint), évêque de Toul. Son fauteuil, M. XV, p. 81 à 89, *pl. III, fig. 1.*

Gérard d'Alsace. — Voy. Alsace (Gérard d').

Gérard David, peintre du XVe siècle, B. 1866, p. 110, 111.

Gérardmer (Vosges). Forêts, M. XIX, p. 358, 360 — Patois, M. XIV, p. 237 à 269; traduction de la parabole de l'Enfant prodigue, M. VI, p. 474. — Tombeau du moyen âge, M. X, p. VII.

Géraud (H.). Ouvrage offert, M. XIV, p. 380.

Gerberoy (Richard de), auteur de l'*Adventus faciei S. Johannis*, M. XXXVI, p. 106 à 109.

Geremia (Cristoforo di). — Voy. Cristoforo di Geremia.

Gerhard (Ed.). Candidat, AN. 1851, p. 178. — Correspondant étranger, AN. 1851, p. 190. — Lettre de remerciement, AN. 1853, p. 80. — Sa mort, B. 1867, p. 107. — Son éloge, B. 1868, p. 40.

Gérin, grand maître de l'Hôpital. Son sceau, M. XLI, p. 70.

Gering (Ulric), imprimeur parisien, M. XIII, p. 348 à 353. — Son portrait, M. XIII, *pl. VI.*

Gerlier (R.). Ouvrage offert, B. 1877, p. 132.

Germain. Communication, AN. 1850, p. 98.

Germain (Léon). Candidat, B. 1883, p. 75. — Correspondant, B. 1883, p. 119.

—— Ouvrages offerts, B. 1883, p. 74, 75, 119, 199, 309; B. 1884, p. 109; B. 1885, p. 56, 169, 175; B. 1886, p. 131, 175; B. 1887, p. 193, 194; B. 1889, p. 86, 100, 151, 234, 272.

—— Guillaume de Marcillat, peintre verrier, n'est pas d'origine lorraine, B. 1887, p. 198, 199. — Inscription française du XVe siècle dans l'église d'Arrancy, B. 1884, p. 119. — Médaillon en plomb attribué à Jean Richier, B. 1887, p. 199. — Statues du XVe siècle dans l'église de Mont-devant-Sassey, B. 1887, p. 197, 198.

Germain (Saint), évêque d'Auxerre. Ses reliques à Saint-Benoît-sur-Loire, M. VII, p. CIV. — Statues : à Notre-Dame de Paris, M. XVI, p. 200 à 202; à Saint-Germain-l'Auxerrois, M. XVI, p. 197.

Germain (Saint), patriarche de Constantinople. Ses reliques à Bort, M. XXXVI, p. 144, 145, 202.

Germain (Saint), évêque de Paris. Sa châsse, œuvre de saint Eloi, M. XXVIII, p. 175, 176. — Eglises dédiées à saint Germain, à Paris, M. XXVIII, p. 156 à 180.

Germains. Leur civilisation avant César, M. XXII, p. 113, 114. — Culte d'Hercule, M. VII, p. 62, 63. — Femmes (Respect des), AC. IV, p. 328. — Invasions en Gaule, au IIIe siècle, M. I, p. 285. — Lieux d'habitation, M. II, p. 128, 129.

Germanepa, cognomen latin, B. 1878, p. 145, 146.

Germanicomagus, transcrit à tort *Sermanicomagus* sur la Table de Peutinger, B. 1879, p. 182 à 184.

Germanie. Forêts, M. XIX, p. 287 à 290.

Germanistes (Ecole des), M. XVIII, p. 102 à 119.

Germer-Durand (François). Candidat, B. 1880, p. 256. — Correspondant, B. 1880, p. 289. — Lettre de remerciement, B. 1881, p. 99.

—— Communication, B. 1879, p. 184. — Ouvrages offerts, B. 1880, p. 288; B. 1881, p. 286.

—— Antiquités des environs de Florac et inscription de sainte Enimie, B. 1884, p. 274 à 276, *fig.* — Cippe funéraire chrétien de l'église d'Ispagnac, B. 1880, p. 257 à 260, *fig.* — Epitaphes de gladiateurs trouvées à Nîmes, B. 1880, p. 75, 76. — Estampage d'une inscription, B. 1882, p. 161. — Inscriptions latines : trouvée à Allenc, B. 1880, p. 190; du Musée de Rodez, B. 1886, p. 185 à 188; à Saint-Laurent de Trèves, B. 1879, p. 265, 266. — Sarcophages chrétiens : de Mende et de Goudargues, B. 1882, p. 138, 139; de Rodez, B. 1887, p. 210 à 212, *fig.*

Germier (Saint), évêque de Toulouse. Bibliographie, M. L, p. 128 à 134. — Eglise Saint-Germier de Muret, M. L, p. 101. — Examen critique de sa *Vie*, M. L, p. 1 à 80; texte critique de sa *Vie*, M. L, p. 81 à 101.

— Reliques de ce saint, M. L, p. 102 à 128.

Germigny-des-Prés (Loiret). Eglise : inscription carolingienne, B. 1887, p. 83; inscription de la mosaïque, AN. 1848, p. 97, 98.

Gerold de Secken. — Voy. Secken (Gérold de).

Géronde (Couvent de) (Valais). Diptyque d'ivoire provenant de Géronde, B. 1880, p. 190; M. III, p. 522.

Gers (Département du). Monuments anciens, M. V, p. XXXIII. — Patois ; traduction de la parabole de l'Enfant prodigue, M. VI, p. 501.

Gertrude (Sainte). Son corps, à Moha, M. XXXVI, p. 208.

Gervais (Saint) et saint Protais. Protecteurs de la cité du Mans, AC. III, p. 57; leur iconographie, AC. III, p. 58.

Gerville (Charles de), correspondant, M. V, p. CXLI. — Sa mort, AN. 1854, p. 149.

—— Communications diverses, M. V, p. XLVII, CXI; M. VII, p. XXVIII, CXIV. — Ouvrages offerts, AN. 1850, p. 89; M. XIV, p. 383.

—— Camps romains du département de la Manche, M. VII, p. 175 à 195, *pl.* V et VI. — Moule de hache en bronze, M. XV, p. XI, XII. — Noms de lieu anciens en Normandie, M. VI, p. 224 à 234. — Pays des *Unelli* et villes qui y ont existé sous la domination romaine, M. IV, p. 263 à 279.

Gerzat (Puy-de-Dôme). Statue gallo-romaine, B. 1884, p. 249.

Gésa (Pyrénées), Inscription latine, B. 1883, p. 223, 224.

Gesates, peuple. Etymologie de son nom, M. III, p. 341 à 345.

Geslin. Candidat, B. 1866, p. 78; B. 1867, p. 43, 178.

—— Lecture, B. 1866, p. 131.

—— Peintures de Pompei, B. 1866, p. 69, 77. — Planches dessinées par lui, M. XLIII, *pl.* III à VII.

Geslin de Bourgogne. Communication, M. XX, p. XXXIV. — Enceinte de Péran, M. XVIII, p. 282 à 311, *pl.* V.

Gesta Romanorum. Scène tirée des *Gesta* peinte sur un émail, B. 1888, p. 215, 216, 226, 229.

Gévaudan, AC. I, p. 347. — Colonie juive, M. VII, p. XXIII, XXIV; M. VIII, p. 320 à 335; M. XII, p. 239 à 246. — Cf. Gabali.

Gevry (Jura). Identifié à tort avec *Amagetobria*, AC. IV, p. 204, 205.

Geymüller (Le baron H. de). Candidat, B. 1884, p. 75. — Correspondant, B. 1884, p. 80. — Correspondant de l'Académie des Beaux-Arts, B. 1885, p. 314.

—— Observations, B. 1887, p. 91, 125; B. 1889, p. 152, 169. — Ouvrages offerts, B. 1875, p. 43; B. 1884, p. 60, 79.

—— Architecture de la Renaissance; ses origines, B. 1889, p. 217. — Clochers de la cathédrale de Burgos, B. 1889, p. 224, 225. — Dessins : de du Cerceau, B. 1885, p. 205; B. 1886, p. 107; des écuries de la Farnésine, B. 1887, p. 215; de Léonard de Vinci représentant un cavalier, B. 1889, p. 82. — Léonard de Vinci; son écriture sur un dessin de Verocchio, B. 1887, p. 121. — Palais de Raphaël, B. 1887, p. 214, 215. — Peintures murales du XVIe siècle au château d'Oiron, B. 1887, p. 230. — Plaquette de Moderno re-

produite sur une maison à Valence, B. 1889, p. 89, 90. — San Gallo. Documents inédits sur les manuscrits et les œuvres d'architecture de la famille des San Gallo, ainsi que sur plusieurs monuments de l'Italie, M. XLV, p. 222 à 252, *fig.*; recueil de dessins de Giuliano da San Gallo à la Bibliothèque Barberine, B. 1885, p. 149, 150.

GHARDIMÂOU (Tunisie). Inscription latine, B. 1883, p. 215, 216.

GHIBERTI, artiste florentin, peintre verrier, M. XL, p. 37, 38.

GIAC (Pierre de), seigneur de Jouy, M. XXVIII, p. 241, 242.

GIBERT (Honoré). Ouvrage offert, B. 1882, p. 252.

GIBLET (Syrie). Chartes de l'abbaye de Saint-Serge, M. XLVIII, p. 20 à 30.

GIEN (Loiret). Edicule avec statuette de Vénus, B. 1884, p. 144 à 146, *fig.* — Cf. GENABUM.

GIESEBRECHT (W. von). Ouvrage offert, B. 1867, p. 197.

GIÈVRES (Loir-et-Cher). Cimetière, M. VII, p. XLIX à LI. — — Fontaine de l'Érable, M. VII, p. CXXXII, CXXXIII. — Inscriptions latines, B. 1865, p. 95. — Monnaies romaines (Trouvaille de), M. VII, p. L, LI. — Urnes cinéraires, M. VII, p. L.

GIGANTOMACHIE. Sur un vase grec, B. 1875, p. 117, 118.

GIGNY (Jura). Cloche de l'an 1500, M. L, p. 138 à 140, *pl. B.*

Gilbert (A. P. M.). Membre résidant, M. IX, p. LXXVI. — Membre de commissions, AN. 1848, p. 134; AN. 1851, p. 178; AN. 1852, p. 88; M. XVIII, p. 331. — Sa mort, B. 1858, p. 40. — Notice biographique, B. 1863, p. 33 à 42.

—— Communications et lectures diverses, AN. 1851, p. 108, 177, 181; M. IX, p. XVIII, LXXXVIII; M. XI, p. XVII, XXII. — Observation, AN. 1850, p. 102. — Ouvrages offerts, AN. 1848, p. 122; AN. 1852, p. 87; AN. 1855, p. 102, 103; M. IX, p. 399, 401; M. XI, p. 427; M. XIII, p. 484; M. XIV, p. XXXIII, 380. — Rapports, M. XIV, p. XXXIX, XL; M. XVII, p. LVII.

—— Fouilles du parvis Notre-Dame, à Paris, AN. 1854, p. 130 à 136. — Hôtel orné de bas-reliefs rue des Bernardins à Paris, M. IX, p. 134 à 139. — Monuments du moyen âge et de la Renaissance à Bourges et aux environs, M. XII, p. 247 à 276. — Notices biographiques sur : l'abbé Labouderie, AN. 1851, p. 53 à 69; E. H. Langlois, M. XIV, p. XCVII à CVIII, *fig.*; N. X. Willemin, M. XII, p. XCI à XCIV. — Pavé de Philippe Auguste à Paris, M. XVIII, p. XXVII. — Rapports : sur les antiquités découvertes dans les fouilles de l'église Saint-Landri, de la Cité, M. IX, p. 1 à 19, *pl. I* à *X*; sur les statues découvertes à Paris, au coin des rues Saint-Denis et Mauconseil, M. XV, p. 370 à 373, *pl. XI, fig. 3*; sur les statues du moyen âge découvertes à Paris, rue de la Santé, M. XV, p. 364 à 369, *pl. XI, fig. 1* et 2.

Gilbert fils, correspondant de l'Académie celtique. — Notice sur deux statues de granit trouvées près de Lominé, AC. II, p. 435 à 438, *pl. VII.*

GILBERT JEHAN, orfèvre de Charles VII, B. 1879, p. 188.

Gile. Communication sur les monuments romains triomphaux de la Provence, B. 1873, p. 106.

Gille (Saint), à la cour de Charlemagne, M. I, p. 146.

Gille de Bretagne. — Voy. Bretagne (Gille de).

Gilliodts van Severen (L.). Ouvrages offerts, B. 1875, p. 177, 185; B. 1879, p. 254; B. 1880, p. 198; B. 1881, p. 68; B. 1884, p. 106, 157; B. 1885, p. 256; B. 1888, p. 269.

Gillot. Ouvrage offert, B. 1884, p. 86.

Gingins-la-Sarraz (Frédéric de). Ouvrages offerts, M. XIII, p. 485; M. XIV, p. xlii.

Ginguené (Pierre Louis), membre de l'Académie celtique. — Notice sur un roman historique écrit en langue bretonne ou celtique au xie siècle, AC. II, p. 463 à 466.

Giotto, peintre. Fresque de Giotto autrefois au palais de Latran, B. 1881, p. 75, 76. — Son séjour à Avignon, M. XLV, p. 68, 69.

Giovanetti de Viterbe (Matteo di). Ses peintures au Palais des papes à Avignon, M. XLV, p. 82 à 84.

Girard (Paul). Candidat, B. 1882, p. 142. — Correspondant, B. 1882, p. 169. — Ouvrages offerts, B. 1882, p. 133, 151; B. 1884, p. 106, 235.

Girard de Caudemberg. Communication d'un florin du xve siècle trouvé à Saint-Malo, M. XVIII, p. viii.

Girardin (J.). Ouvrage offert, M. X, p. 486.

Girardot (Le baron Auguste Théodore de). Candidat, AN. 1848, p. 98. — Correspondant, AN. 1848, p. 105. — Lettre de remerciement, AN. 1848, p. 108. — Démissionnaire, B. 1881, p. 70. — Sa mort, B. 1883, p. 203.

—— Communications et lectures diverses, AN. 1850, p. 103, 107, 111; AN. 1854, p. 93; AN. 1855, p. 105, 110; B. 1857, p. 166; B. 1863, p. 194; B. 1878, p. 220. — Ouvrages offerts, AN. 1850, p. 116; AN. 1854, p. 141, 157; B. 1859, p. 171, 205; B. 1874, p. 141, 150; B. 1875, p. 107, 156; B. 1877, p. 167; B. 1878, p. 187.

—— Affique du xiiie siècle avec inscription latine, B. 1878, p. 220. — Arme mérovingienne trouvée à Sceaux, B. 1864, p. 88. — Balles à pointes du xviiie siècle, B. 1864, p. 88. — Bourges : la Sainte-Chapelle, sa fondation, sa destruction, M. XX, p. 187 à 219; Trésor de la cathédrale, histoire et inventaire, M. XXIV, p. 193 à 272. — Pierre celtique trouvée à la Hunaudière, B. 1863, p. 70.

Girart de Han. — Voy. Han (Girard de).

Girarz de Sens. — Voy. Sens (Girarz de).

Giraud. Communication sur la fête de la Tarasque à Tarascon, M. I, p. 421 à 425.

Giraud (L'abbé Magloire). Candidat, B. 1866, p. 54. — Correspondant, B. 1866, p. 63. — Son éloge funèbre, B. 1879, p. 44, 45.

—— Ouvrages offerts, B. 1866, p. 168; B. 1867, p. 197; B. 1868, p. 150; B. 1870, p. 168.

—— Antiquités diverses, inscriptions et monnaies romaines, stèles, etc., trouvées à Saint-Cyr, B. 1868, p. 108 à 117. — Pierres tumulaires et sépultures trouvées à Puget-

le-Vieux, B. 1873, p. 118, 130, 131.

Giraud (J. B.). Candidat, B. 1880, p. 62. — Correspondant, B. 1880, p. 140. — Lettre de remerciement, B. 1880, p. 143.

—— Ouvrage offert, B. 1880, p. 139.

—— Sceau de B. Cellini pour le cardinal de Ferrare, M. XLII, p. 155 à 168, *pl.* VIII. — Plaquettes décoratives du Musée de Lyon représentant des sujets religieux, B. 1889, p. 171, 172.

GIRAUDEAU. Ouvrage offert, M. XV, p. 490.

Girault (Cl. Xavier), correspondant. — Sa mort, M. VII, p. CLXXIV; M. VIII, p. 27.

—— Communications diverses, M. III, p. 110, 118; M. VII, p. CLIII. — Lettre à E. Johanneau, AC. V, p. 287, 288. — Ouvrages offerts, M. II, p. 21; M. VII, p. XXXIV.

—— *Amagetobria*; sa position, époque de sa destruction, AC. IV, p. 173 à 216. — Colonne de Cussy, M. V, p. XXXV, XXXVI. — Dittation; recherches historiques et géographiques sur cette ville, M. I, p. 267 à 288. — Etymologie des usages des principales époques de l'année et de la vie, AC. II, p. 63 à 106. — Fouilles à Lux, M. V, p. LXXXVIII, LXXXIX. — Gobelets dans les mains des personnages sur les monuments funéraires, M. II, p. 358 à 367. — Monuments celtiques de la Côte-d'Or, M. VII, p. 12 à 26. — Rapports sur les fouilles d'Alise, M. V, p. LXXXVIII. — Tombelle funéraire de Pouilly-sur-Saône, AC. VI, p. 42 à 77. — Traduction d'Eumènes, M. III, p. 32, 33.

GIRAULT (Louis). Ouvrage offert, B. 1859, p. 205.

GIRAULT DE SAINT-FARGEAU. Ouvrage offert, M. XIII, p. 489.

Girbal (D. Enrique Claudio). Candidat, B. 1880, p. 256. — Correspondant étranger, B. 1880, p. 274. — Lettre de remerciement, B. 1880, p. 289. — Ouvrages offerts, B. 1880, p. 275; B. 1881, p. 152; B. 1889, p. 78.

GIRGENTI. — Voy. AGRIGENTE.

GIRGIR, chef varègue, B. 1882, p. 199.

GIROMAGNY (Haut-Rhin). Patois : traduction de la parabole de l'Enfant prodigue, M. VI, p. 476.

GIRONDE (Département de la). Monuments, usages et traditions, AC. IV, p. 265 à 275. — Monticules, AC. IV, p. 265 à 267. — Patois, M. VI, p. 488, 489, 500.

GIRONDE (Gironde). Cimetière mérovingien de Sainte-Pétronille, B. 1863, p. 193.

GIRONE (Espagne). Mosaïque représentant Bellérophon, B. 1879, p. 203.

GIROUSSANS (Forêt de), M. XIX, p. 348.

GIROUX (Indre). Tombelles, B. 1870, p. 126. — Vase antique rempli d'intailles, B. 1870, p. 125, 126.

GISORS (Eure). Fibule mérovingienne, B. 1868, p. 64. — Monument mégalithique du bois de la garenne de Trie-Château, M. XIV, p. IV à VI. — Peintures murales de la Renaissance, B. 1883, p. 84, 153 à 155. — Sentence du bailliage contre un bœuf, M. VIII, p. 427. — Statuette de gladiateur ou de Mars, B. 1862, p. 43.

Gissey-le-Vieil (Côte-d'Or). Inscription latine, B. 1859, p. 161 à 163; M. XX, p. XXI.

Gitanos. Caste vagabonde, M. X, p. 217 à 221. — Leur origine, M. V, p. CXXXIII à CXXXV

Givagh, divinité arménienne, M. II, p. 299, 300.

Givelet (Charles). Candidat, B. 1866, p. 132. — Correspondant, B. 1867, p. 44.

—— Ouvrages offerts, B. 1866, p. 168; B. 1867, p. 197; B. 1882, p. 309; B. 1883, p. 268; B. 1887, p. 311.

—— Statuette de Jupiter avec inscription votive trouvée à Béru, B. 1885, p. 302.

Glaçures céramiques plombifères, dans l'antiquité, B. 1879, p. 151 à 154; B. 1880, p. 91, 92.

Gladiateurs. Combats de gladiateurs : sur un médaillon en terre cuite, B. 1867, p. 187; sur un vase en bronze, B. 1885, p. 199. — Epitaphes de gladiateurs trouvées à Nîmes, B. 1880, p. 75, 76. — Statuettes en bronze, B. 1862, p. 43; B. 1885, p. 302.

Glansur, comte de Namur. Armoiries à lui attribuées, M. XLII, p. 198.

Glanum. — Voy. Saint-Remi.

Glaumeau (Jean), prêtre de Bourges. Son journal, M. XXII, p. 191 à 224.

Glenèves (Ecosse). Fort vitrifié aux environs, AC. III, p. 408.

Gléon (Château de) (Aude), commune de Villesèque. Inscriptions chrétiennes dans une chapelle aux environs, B. 1866, p. 124 à 129.

Glisy (Somme). Deniers carolingiens (Trouvaille de), B. 1875, p. 180.

Gloire (*Bonacursus* de), archevêque de Tyr. Son sceau, B. 1877, p. 67, 68, *fig.*

Glomel (Côtes-du-Nord). Eglise, M. XX, p. 150. — Menhir et armes en bronze, M. XX, p. 148 à 150.

Gloria (*In Dei*), formule dans les inscriptions chrétiennes, B. 1889, p. 239, 240.

Glossologie. Dans l'antiquité, M. VI, p. XIII à XVI. — A la Renaissance, M. VI, p. XVII.

Gnostiques (Pierres), B. 1883, p. 311 à 314; B. 1889, p. 267 à 269, *fig.*; M. XX, p. 1 à 24, 445 à 453, *pl. I.* — Moissonneur sur des pierres gnostiques, B. 1867, p. 121, 122, *fig.* — Symbole de l'âme, sur des pierres gnostiques, AN. 1851, p. 120, 121. — Cf. Abraxas.

Goazfroment (Fief et seigneurs de), M. XLIII, p. 127 à 129.

Gobby (Ambroise de). Communication d'une monnaie en or de Valentinien Ier, B. 1864, p. 90, 91.

Gobelets. En argent, du XVIe siècle, B. 1878, p. 205, 206, 218. — En étain, avec lion en relief et inscription française, B. 1885, p. 302 à 306, *fig.*

—— Dans les mains des personnages figurés sur les stèles funéraires, M. II, p. 358 à 367.

Gobi (Christophe). Ouvrage offert, B. 1879, p. 132.

Goblet (René). Ouvrages offerts, B. 1885, p. 186; B. 1886, p. 226.

Godard (Jules). Ouvrage offert, B. 1878, p. 44.

Godard-Faultrier. Candidat, B. 1866, p. 57. — Correspondant, B. 1866, p. 63.

—— Ouvrages offerts, B. 1866, p. 168; B. 1867, p. 198; B. 1868, p. 150; B. 1873, p. 106; B. 1874, p. 86; B. 1875, p. 76; B. 1876, p. 124; B. 1877, p. 76; B. 1878, p. 123; B. 1881, p. 173, 240; B. 1884, p. 126; B. 1887, p. 202.

—— Clef couverte de caractères empruntés à plusieurs alphabets, B. 1867, p. 172. — Peinture murale dans une église du Lion-d'Angers, B. 1866, p. 48.

Godefroy. — Voy. Bouillon, Foxa.

Godefroy a la barbe, duc de Brabant. Armoiries à lui attribuées, M. XLII, p. 198.

Godefroy-Ménilglaise (Le marquis de), correspondant. — Lecture, B. 1864, p. 108, 109. — Ouvrage offert, B. 1873, p. 143.

— Mahaud, comtesse d'Artois; accusation de sortilège et d'empoisonnement, arrêt d'absolution, confédération des nobles du nord de la France, M. XXVIII, p. 181 à 230.

Godelle. Ouvrage offert, M. XI, p. 429.

Godet (L'abbé). Candidat, B. 1886, p. 111. — Correspondant, B. 1886, p. 132.

Godius (Simon), peintre, B. 1876, p. 205.

Goëllo (Archidiaconé de), diocèse de Saint-Brieuc. Sceau de Salomon de Kergoanac, archidiacre, B. 1876, p. 103 à 106, *fig.*

Gohl (C.). Ouvrage offert, B. 1878, p. 187.

Golbéry (Marie Philippe Aimé de). Correspondant, M. V, p. cxxxix. — Sa mort, AN. 1855, p. 118. — Notice biographique, B. 1858, p. 25 à 37.

—— Communications et lectures diverses, AN. 1849, p. 146, 149; M. XIV, p. lxxxiv; M. XV, p. ix. — Lettres, AN. 1849, p. 141, 145, 147. — Ouvrages offerts, M. IX, p. 398, 403; M. X, p. 484; M. XI, p. v, 426; M. XV, p. 496.

—— *Argentuaria*; son emplacement, M. VIII, p. 476. — Châteaux-forts de l'Alsace au moyen âge, M. XIII, p. 252 à 263. — Fortifications anciennes des Vosges; examen de la question de savoir quel peuple, au temps de Jules César, était établi dans la Haute-Alsace, M. V, p. 106 à 162, 393, *pl. v* à *vii*. — Notice biographique sur J. G. Schweighæuser, AN. 1849, p. 58 à 89. — Poteries romaines à dédicaces, M. VII, p. lxxiv, lxxv. — Tombes celtiques de l'ancienne Alémanie; analyse d'un mémoire du baron de Ring, M. XIV, p. 104 à 110.

Goldenberg (Alf.). Ouvrage offert, B. 1860, p. 109.

Golgotha. Origine de ce nom, AC. II, p. 32.

Golle. Plan du camp romain de Montcastre, M. VII, *pl. v*, *fig. 1*.

Gomart. Ouvrage offert, AN. 1853, p. 94.

Goncourt (De). Du château au moyen âge, M. XVIII, p. xxvi, xxvii.

Gondinet. Communication, M. VI, p. 495.

Gondrecourt (Meuse). Antiquités diverses, M. XLVIII, p. 163 à 165, *pl. xii*. — Coffret à bijoux et bijoux antiques, M. XLVIII, p. 153 à 163, *pl. xi* et *fig.* — Prévôté de Gondrecourt, B. 1882, p. 257.

Gonesse (Seine-et-Oise). Anneau en or du XVe siècle, B. 1883, p. 259, *fig.*

Gonfanon. Etendard, M. XXXV, p. 154, *pl. XVIII, fig. 116.* — Pièce d'armure, M. XIII, p. 336 à 339.

Gonnard (Henri). Candidat, B. 1879, p. 269. — Correspondant, B. 1879, p. 276. — Ouvrage offert, B. 1879, p. 269.

Gontran, roi de Bourgogne. Ses châsses, M. XIX, p. 302. — Son tombeau dans l'église Sainte-Geneviève, AC. I, p. 354.

Gonzague (Louis III de). Son buste, B. 1888, p. 295.

Gordien l'Ancien, empereur. Mentionné comme légat impérial dans une inscription d'Afrique, B. 1867, p. 60 à 66.

Gordien le Pieux, empereur. Borne milliaire à son nom, B. 1879, p. 288.

Gorge-Meillet (La) (Marne). Casque gaulois, M. XLIII, p. 53. — Tombe gauloise avec char, B. 1879, p. 193 à 198, *fig.*

Gorgone, type de monnaies grecques, B. 1882, p. 173.

Gori (Fabio). Ouvrages offerts, B. 1879, p. 157; B. 1881, p. 236.

Gosnay (Pas-de-Calais). Sceau de la Chartreuse, M. XLIX, p. 267, 268, *pl. XXI.*

Gosse (H. J.). Ouvrages offerts, B. 1859, p. 92; B. 1861, p. 92. — Silex taillés trouvés à Paris, rue de Grenelle, B. 1860, p. 86.

Gotha (Allemagne). Cachet d'oculiste romain, M. XVIII, p. 169, 170, 227.

Gothique (Architecture). Son origine, AC. I, p. 353, 361; AC. III, p. 19, 20, 341 à 354. — Ses caractères distinctifs, AC. III, p. 355 à 358.

Gothique (Langue), en Espagne, M. VI, p. 298, 299.

Gothique (Vocabulaire) d'Ulfilas, AC. II, p. 56 à 59.

Goths. Leur séjour dans la vallée de l'Euphrate, B. 1882, p. 198.

Gotthem (Flandre). Epée en bronze, B. 1861, p. 72.

Goubeau de la Bilennerie. Communications, M. VII, p. XXXV, XXXVI, C.

Gouda (Hollande). Eglise Saint-Jean : vitraux peints, M. XL, p. 24 à 27.

Goudard (A. C.). Ouvrages offerts, B. 1882, p. 173, 252; B. 1884, p. 261.

Goudargues (Gard). Fragment de sarcophage chrétien au monastère de Notre-Dame, B. 1882, p. 138, 139, 147 à 150, *fig.*

Goudelin (Famille des seigneurs de), en Bretagne, M. XLIII, p. 124.

Gouffern (Forêt de) (Orne). Lieu dit Camp romain, M. XIV, p. 81.

Goujon (Jean). Buste de Henri II, B. 1882, p. 229. — Chargé des sculptures du château d'Anet, AC. V, p. 504.

Goulancourt (Oise). Statuette antique, B. 1858, p. 40.

Goupillières (Eure). Livre d'heures imprimé à Goupillières en 1491, B. 1863, p. 56.

Gourcy (L'abbé de). Sa théorie sur l'origine de la justice privée, M. XLVII, p. 120 à 127.

Gourdan (Haute-Garonne). Inscriptions romaines dans les murs de l'église, B. 1880, p. 157 à 160. — Sarcophage antique, B. 1880, p. 158.

Gourec (Bretagne). Monnaies romaines (Trouvaille de), M. XX, p. 151.

Gourgé (Deux-Sèvres). Chevet de l'église; sa date, B. 1884, p. 294 à 297.

Gourgues (Le vicomte A. de). Ouvrages offerts, B. 1861, p. 58; B. 1865, p. 197; B. 1873, p. 176.

Gourjault (Le comte de). Candidat, B. 1887. p. 194. — Correspondant, B. 1887, p. 237.

Gourville (Alix de), dame de Ruffec. Son sceau, B. 1873, p. 180.

Goury (Manche), commune d'Auderville. Sur l'emplacement de *Coriallum*, M. IV, p. 268, 273, 274.

Goutzwiller (Ch.). Planches dessinées par lui, M. XXXV, *pl.* VI à VIII.

Gouverneur (A.). Candidat, B. 1877, p. 104. — Correspondant, B. 1877, p. 132.

—— Ouvrages offerts, B. 1877, p. 103; B. 1883, p. 99.

—— Colliers recueillis dans les dolmens du Morbihan, B. 1880, p. 237, 238.

Govats (Les) (Marne), commune de Bussy-le-Château. Cimetière gaulois, B. 1889, p. 87 à 89.

Govéa (Antoine de), jurisconsulte, M. III, p. 408 à 411, 414, 415, 416, 420 à 423, 426, 431.

Goven (Ille-et-Vilaine). Vitraux de l'église, B. 1882, p. 269.

Goy (Pierre de). Candidat, B. 1884, p. 125. — Correspondant, B. 1884, p. 131.

—— Ouvrages offerts, B. 1883, p. 85; B. 1884, p. 125; B. 1885, p. 147; B. 1887, p. 275.

—— Bronzes gaulois trouvés à la Traste, B. 1884, p. 248, 249. — Epée en bronze et antiquités diverses trouvées en Berry, B. 1886, p. 122. — Epée en fer trouvée à Lachaise, B. 1883, p. 78, 79. — *Mise au tombeau* de la cathédrale de Bourges, B. 1885, p. 227. — Stèles funéraires romaines trouvées à Bourges, B. 1888, p. 199 à 201. — Tumulus : au Colombier, commune de Saint-Just, B. 1883, p. 308, 309; à Saint-Pierre-des-Etieux, B. 1883, p. 158.

Gozzadini (Le comte Giovanni). Candidat, B. 1866, p. 105.

—— Ouvrages offerts, B. 1865, p. 198; B. 1866, p. 168; B. 1867, p. 198; B. 1868, p. 150; B. 1870, p. 168; B. 1875, p. 116; B. 1877, p. 95; B. 1879, p. 132, 133; B. 1881, p. 170, 273; B. 1885, p. 256; B. 1886, p. 245.

Gozzoli (Benozzo). Tableau de Gozzoli, au Musée du Louvre, AN. 1853, p. 123 à 130. — Vue de Rome, dans une de ses fresques, B. 1880, p. 147 à 153.

Graal (Saint). Origine de la légende du saint Graal, M. XVIII, p. 63 à 87.

Graber (Wenzel). Ouvrage offert, B. 1875, p. 84.

Graberg de Hemsoé (Jacques). Correspondant étranger, M. XIV, p. LXIX. — Sa mort, AN. 1848, p. 141.

—— Ouvrage offert, M. III, p. 73.

Grabusson (Ille-et-Vilaine). Menhir, AC. I, p. 136, *pl.* I; AC. IV, p. 341.

Gracques (Les), privés de sépulture, M. I, p. 101.

Graff, correspondant. — Sa mort, M. XVII, p. XLI.

—— Ouvrages offerts, M. III, p. 66; M. VII, p. CXLV; M. VIII, p. 468.

—— Dialecte mulhousois; traduction de la parabole de l'Enfant prodigue, M. III, p. 86. — Son *Histoire de Mul-*

hausen, M. V, p. CVI. — *Uruncæ* identifié avec Illzach, M. IX, p. LXXXIX, XC.

GRAFFITI latins. A Arras, B. 1881, p. 128, 129, *fig.* — Sur des briques, B. 1863, p. 138, 139; B. 1873, p. 82 à 91, *pl.*; faux, B. 1861, p. 118; B. 1862, p. 39, 40; B. 1884, p. 303. — Sur une patère en bronze, B. 1882, p. 134. — Sur des plats en bronze, B. 1886, p. 73, 74. — Sur des poteries, B. 1882, p. 297, 298, *fig.*; B. 1883, p. 208, 209, *fig.*; B. 1884, p. 83 à 85, 87, *fig.*, p. 123, 124, *fig.* — Sur des tuiles, B. 1858, p. 160 à 163, *fig.* — Sur des vases en argent, B. 1883, p. 315 à 317; B. 1888, p. 164. — Cf. INSCRIPTIONS.

GRAHAM (J. D.). Ouvrages offerts, B. 1861, p. 58; B. 1864, p. 77.

GRAILLY (Assalide de), comtesse de Benauge. Légende relative à cette comtesse, AC. IV, p. 270, 271.

GRAMAILLES (Marguerite de). Son sceau, B. 1870, p. 106, 107.

GRAMMAIRE de Denis de Thrace, M. VI, p. V à XXXII, 1 à 93.

GRAMMAIRIENS de l'Antiquité, M. VI, p. XIV à XVII.

GRAND (Vosges), M. XV, p. 83. — Antiquités romaines, B. 1869, p. 96; M. VII, p. XXVI. — Calendrier romain en bronze, M. XLVIII, p. 170 à 178, *fig.* — Camée antique, B. 1883, p. 98. — Fouilles, B. 1883, p. 98. — Inscriptions latines : sur une brique, B. 1883, p. 139 à 142, *fig.*; sur une plaque en bronze, B. 1883, p. 96, 97, *fig.* — Manche de casserole avec nom de fabricant romain, B. 1883, p. 283, 284, *fig.* — Monument funéraire romain avec inscription latine, B. 1888, p. 147 à 149. — Mosaïque romaine, B. 1883, p. 192. — Ruines dans la forêt, M. XIX, p. 304. — Statuettes romaines, B. 1883, p. 192. — Stèle funéraire romaine, B. 1885, p. 200. — Vaisselle antique en bronze, M. XLVIII, p. 166 à 168, *fig.*

GRAND-BEAULIEU (Maladrerie du) (Eure-et-Loir), M. XV, p. 327 à 342. — Cf. PETIT-BEAULIEU (Prieuré du).

GRANDE-BRETAGNE. Forêts, M. 355 à 358. — Invasion des Celtes, AC. IV, p. 325. — Relations commerciales avec la Gaule, M. XXII, p. 131 à 139. — Religion des anciens habitants, M. VII, p. 1 à 11. — Cf. ANGLETERRE.

GRANDGAGNAGE (J.). Ouvrages offerts, B. 1869, p. 157; B. 1875, p. 87.

GRANGAIGNAGE (Edm.). Ouvrage offert, B. 1879, p. 256.

GRAND-GUEULE (La), monstre de Poitiers, M. I, p. 464, 465.

GRANDLIEU (Lac de). Sa description, son histoire et ses légendes, AC. V, p. 93 à 106, 142, 143.

GRANDMONT (Abbaye de) (Haute-Vienne). Epitaphe de Hugues XIII, comte de la Marche, M. XLVIII, p. 146 à 152. — Trésor, B. 1886, p. 230; B. 1887, p. 258.

GRANDMONT (Guillaume III, prieur de). Plaque émaillée le représentant, B. 1887, p. 258 à 260, *fig.*

GRANDMONT (Hérault). Dolmens, M. XXI, p. 323 à 326, *pl. VII, fig. 3* et *4*. — Prieuré de Saint-Michel. Eglise et bâtiments, M. XXI, p. 320 à 323, *pl. VII, fig. 1* et *2*; histoire, M. XXI, p. 320; situation, M. XXI, p. 318 à 320.

Grandpré (Le comte de), mem-

bre résidant. — Président, M. VIII, p. 479.

—— Communications diverses, M. II, p. 28, 32. — Hommage, M. VII, p. XCIV. — Ouvrage offert, M. II, p. 23.

—— Carnac; dissertation sur le camp de César et sur la bataille navale entre les Romains et les Venètes, M. II, p. 325 à 357.

GRAND-SAINT-BERNARD (Le). — Voy. SAINT-BERNARD.

GRAND-VILLARD (Jura), près du lac d'Antre. Inscription latine, M. XVII, p. LII.

GRANGENT. Ouvrage offert, M. V, p. XLII.

GRANGES (Les) (Aube), commune de Mézières-la-Grande-Paroisse. Patère en argent dédiée à Mercure, B. 1881, p. 165.

GRANGES (Les) (Nièvre), commune de Sully-la-Tour. Peintures murales dans le château, B. 1858, p. 103.

Granges de Surgères (Le marquis de). Candidat, B. 1887, p. 285. — Correspondant, B. 1887, p. 322. — Lettre de remerciement, B. 1887, p. 327. — Ouvrages offerts, B. 1887, p. 284, 311; B. 1888, p. 297.

GRANJON (Antoine). Sa description du Trésor de Notre-Dame de Montbrison, B. 1881, p. 157 à 161.

GRAOUILLI, ou dragon de Metz, AC. II, p. 1 à 20; AC. III, p. 481 à 483; AC. IV, p. 296, 297.

Gras (P.). Candidat, B. 1868, p. 61. — Correspondant, B. 1868, p. 68. — Lettre de remerciement, B. 1868, p. 83.

Grasilier (L'abbé). Correspondant, B. 1872, p. 120. — Lettre de remerciement, B. 1872, p. 135. — Sa mort, B. 1876, p. 38.

—— Communications diverses, B. 1873, p. 181; B. 1874, p. 105. — Ouvrage offert, B. 1873, p. 117.

—— Fragment d'une chronique relative à la Commanderie du Breuil-du-Pas, B. 1874, p. 146 à 148. — Tombeau gallo-romain avec mobilier funéraire trouvé à Saintes, B. 1872, p. 95 à 97.

GRASSE (Alpes-Maritimes). Archives de l'évêché, AN. 1855, p. 102.

Grasset (A.). Correspondant, M. XIV, p. LXVII.

—— Ouvrages offerts, M. XII, p. 431; M. XIII, p. 486, 488; M. XIV, p. 381.

—— Haches celtiques, M. XIV, p. VI.

GRASSET (E.). Ouvrage offert, B. 1884, p. 79.

GRATEPANSE-LES-FERRIÈRES (Oise). Restes d'un oppidum gaulois, B. 1858, p. 170.

GRATIEN, empereur, AC. I, p. 270.

GRAUFESENQUE (Plaine du) (Aveyron). Antiquités diverses et étiquette romaine avec inscription, B. 1885, p. 142, 143. — Fragments de poteries avec graffiti, B. 1882, p. 297, 298, *fig.* — Cf. MILHAU.

GRAUHOLZ (Refuge sur le), près Berne (Suisse), M. XXXIII, p. 138, 139, *pl. III.*

GRAUX (Vosges). Inscriptions latines, B. 1880, p. 254, 255; M. V, p. XXII, XXIII. — Monnaies romaines (Trouvailles de), M. V, p. XXIII.

GRAVELINES (Nord), AC. I, p. 219.

Graves. Correspondant, M. XV, p. LXXX. — Ouvrage offert, M. XV, p. 490.

GRAVIER. Ouvrage offert, AN. 1849, p. 125.

GRAVURE. Dans l'antiquité, B. 1862, p. 57 à 60. — Au burin; son origine, B. 1857, p. 169, 170.

GRAVURES sur verres antiques, B. 1882, p. 215, 216.

Gréau (Julien). Candidat, B. 1884, p. 163. — Correspondant, B. 1884, p. 205. — Lettre de remerciement, B. 1884, p. 214.

—— Bas-reliefs grecs de sa collection, B. 1873, p. 54 à 56. — Bronzes antiques de sa collection acquis par le Musée du Louvre, B. 1885, p. 199, 205 à 209. — Plaque en bronze gravée, B. 1885, p. 151. — Roue et rouelles en bronze et en plomb, B. 1885, p. 171. —

GREC (Alphabet), AC. III, p. 420, 421. — Employé pour écrire le latin, M. XXV, p. 11, 12.

GRÈCE. Forêts anciennes de l'Attique, B. 1867, p. 132. — Inscriptions grecques copiées par M. Wescher, B. 1863, p. 160 à 164. — Populations primitives; leur religion et leur culte, M. XXII, p. 314 à 540. — Sculpture grecque; ses origines, M. XXXVIII, p. 242 à 275. — Cf. CRÉTOIS (Sculpteurs), GRECS (Sculpteurs).

GRECQUE (Langue). Analogies avec le celto-breton, AC. IV, p. 434 à 439. — Orthographe et prononciation en Italie, M. XXI, p. 361 à 374. — Son usage en Gaule au IXe siècle, M. XXXVII, p. 287 à 299.

GRECS. Femmes formant un tribunal chez les Grecs, AC. IV, p. 329. — Influence des Grecs sur la Gaule, M. XXII, p. 106 à 125.

GRECS (Sculpteurs) en Gaule, M. XXXVII, p. 89 à 103, *pl. VIII.*

GREDONENSE (*Castrum*), identifié avec Grèzes (Lozère), M. VII, p. 100, 101. — Cf. GRÈZES.

GRÉGOIRE IX, pape. Ses exhortations à la réparation de la cathédrale de Troyes, M. XIX, p. 42.

GRÉGOIRE (L'abbé). Ouvrage offert, M. XVI, p. 515.

GRÉGOIRE (Le comte). Communications diverses, M. II, p. 18, 43; M. III, p. 49, 87; M. VI, p. 472. — Ouvrage offert, M. III, p. 70.

—— Recherches sur les peuplades étrangères en France, M. III, p. 67.

GRÉGOIRE (Le Père). Son opinion sur l'emplacement d'*Hermoniacum*, M. VII, p. XIII, XIV.

GRÉGOIRE (Saint). Son corps, à Venise, M. XXXVI, p. 204.

GRÉGOIRE DE NAZIANZE (Saint). Son corps, à Rome, M. XXXVI, p. 204. — Ses reliques à Halberstadt, M. XXXVI, p. 192.

GRÉGOIRE DE TOURS. — Voy. SERVAIS (Saint).

Grellet-Balguerie (Ch.). Candidat, B. 1863, p. 94. — Correspondant, B. 1863, p. 127.

—— Ouvrages offerts, B. 1862, p. 154; B. 1865, p. 47, 198; B. 1879, p. 248; B. 1880, p. 225; B. 1882, p. 203; B. 1883, p. 212; B. 1884, p. 287.

—— Antiquités diverses trouvées en Périgord, B. 1865, p. 86 à 88, *fig.* — Bague en or avec le nom de Domolina, B. 1872, p. 105. — Boucle de ceinturon de l'époque franque, B. 1864, p. 129. — Canon d'un concile tenu à Saint-Jean-de-Losne vers 671 et examen de la théorie de Krusch sur la chronologie des rois mérovingiens, B. 1887, p. 207. — *Cassinogilum* identifié avec

Caudrot, B. 1862, p. 122 à 126. — Cimetière mérovingien de Sainte-Pétronille à Gironde, B. 1863, p 193. — Clovis III, roi de France, B. 1888, p. 177, 178. — Epitaphe d'Aimoin, B. 1883, p. 111, 130. — Haches en bronze et urnes trouvées à Lavaur, B. 1872, p. 105. — Ivoire sculpté, à Saint-Bazeilles, B. 1864, p. 129; B. 1865, p. 140, 180. — Noms de potiers romains sur des vases trouvés au Mas d'Agenais, B. 1880, p. 53. — Souterrains-refuges dans l'arrondissement de Lavaur, B. 1867, p. 67, 68. — Tetricus (Remarques sur le nom de), B. 1867, p. 69. — Triens mérovingiens : à la légende *Idiigisius*, B. 1872, p. 105; trouvés à La Réole et à Riberac, B. 1863, p. 192, 193; trouvé à Sainte-Pétronille de Gironde, B. 1887, p. 205.

Grelots, sur les cartes à jouer indiennes, M. XVI, p. 335 à 341.

Grenades. — Voy. Projectiles.

Grenoble (Isère). Son plus ancien nom, B. 1859, p. 177.

—— Archives départementales : registres sur papier, du XIIIe siècle, M. XLVI, p. 188. — Bibliothèque : casque de Vézeronce, B. 1878, p. 126, 127, *fig.* — Chirurgien (Brevet de), M. XIII, p. 217 à 222, 247. — Conseil de la ville; registres des délibérations, M. IV, p. 492, 493; M. V, p. 165, 166. — Consuls de Grenoble (Lettre de François de Guise adressée aux), M. IV, p. 148. — Désordres, en 1562, lors de l'occupation de Grenoble par les protestants, M. XIV, p. 175 à 203. — Histoire de Grenoble par le chanoine Barthélemi, M. IX, p. IX, X. — Inscriptions latines, B. 1859, p. 177; B. 1879, p. 226; M. XIX, p. 21. — Isère (Exhaussement du lit de l'), M. IX, p. VI. — Médaille offerte à la duchesse de Guise, M. IV, p. 493. — Musée : bas-relief grec signé d'Aristoclès, B. 1880, p. 140, 141, 155, 156; sculpture de Pierre Bucher, B. 1889, p. 106. — Mystères représentés au XVIe siècle, M. V, p. 167 à 185; M. VI, p. 284 à 286. — Parlement, au XVIe siècle, M. IV, p. 148 à 151. — Sceau de la ville, B. 1879, p. 282 à 284, *fig.* — Université, M. III, p. 391 à 452; diplômes de docteurs en médecine et en droit, M. VI, p. 292, 293; réunie à celle de Valence, M. III, p. 71.

Grenouille (Lampes égyptiennes en forme de), B. 1879, p. 99, 100; M. XXXIX, p. 99 à 104, *fig.*

Gréolières (Alpes-Maritimes). Milliaires romains, M. XLVIII, p. 306 à 308.

Greppo. Ouvrage offert, M. XII, p. 431.

Grès (Objet de forme lenticulaire en), B. 1865, p. 141 à 143, *fig.*

Grès de Savignies, B. 1878, p. 142.

Grésigne (Forêt de la), M. XIX, p. 348.

Grésine (Savoie). Station lacustre, B. 1865, p. 96 à 99, *pl. II*; cylindre à anneaux bruissants, B. 1888, p. 137, 138, *fig.* — Tombes anciennes, B. 1874, p. 109.

Grésy (Eugène), membre résidant. — Secrétaire adjoint, AN. 1848, p. 89. — Trésorier, AN. 1854, p. 177. — 2e vice-président, B. 1858, p. 168. — 1er vice-président, B.

1859, p. 186. — Président, B. 1860, p. 160. — Membre de la commission des fonds, AN. 1849, p. 154; AN. 1850, p. 149; B. 1857, p. 172; B. 1861, p. 135; B. 1863, p. 194. — Membre de la commission des impressions, AN. 1854, p. 170. — Membre de commissions, AN. 1850, p. 88, 143, 152; AN. 1852, p. 69, 89, 137; AN. 1853, p. 144, 150; AN. 1854, p. 108, 166, 177; AN. 1855, p. 123, 124; B. 1857, p. 106; B. 1859, p. 67, 152; B. 1860, p. 85, 92; B. 1862, p. 33, 50, 65; B. 1863, p. 169; B. 1864, p. 141; B. 1865, p. 35, 68, 91; B. 1866, p. 52, 54, 59, 70, 77, 132; B. 1867, p. 55, 86, 147. — Présentations, B. 1857, p. 52; B. 1858, p. 66; B. 1859, p. 62; B. 1860, p. 87, 134; B. 1861, p. 41; B. 1864, p. 132; B. 1867, p. 126. — Sa mort, B. 1867, p. 187. — Son éloge, B. 1868, p. 39. — Notice biographique, B. 1870, p. 63 à 68.

—— Communications et lectures diverses, AN. 1848, p. 122, 140; AN. 1851, p. 110; AN. 1852, p. 98, 103, 104; AN. 1853, p. 86; AN. 1855, p. 123; B. 1860, p. 47, 80; B. 1863, p. 119, 139; B. 1866, p. 123, 129, 136; B. 1867, p. 89, 114. — Discours de président, B. 1862, p. 28 à 30. — Lettre, AN. 1848, p. 141. — Observations, AN. 1851, p. 118; AN. 1853, p. 97; AN. 1854, p. 123; B. 1860, p. 115; B. 1861, p. 34, 74, 98; B. 1862, p. 43. — Ouvrages offerts, AN. 1849, p. 155; AN. 1853, p. 137; AN. 1854, p. 142; AN. 1855, p. 110; B. 1857, p. 63, 159; B. 1858, p. 179; B. 1860, p. 173; B. 1861, p. 58; B. 1862, p. 30, 154; B. 1863, p. 167; B. 1864, p. 77; B. 1865, p. 91, 198; B. 1866, p. 168; B. 1867, p. 198. — Proposition, AN. 1851, p. 113. — Rapports, AN. 1854, p. 114; B. 1858, p. 170; B. 1860, p. 114; B. 1866, p. 63, 78; B. 1867, p. 43.

—— Antiquités découvertes à Melun, M. XVII, p. LXIII, LXIV; M. XIX, p. 150 à 164, *pl. VII.* — Bas-relief représentant Agnès Sorel, B. 1859, p. 107, 109 à 113, 149, 150. — Bas-reliefs et fragments d'architecture romains, sépultures, trouvés près de Melun, B. 1859, p. 63 à 65, *fig.* — Calice de Chelles, œuvre de saint Eloi, M. XXVII, p. 203 à 230, *pl. III.* — Ceps, instrument de torture, dans l'église de Vigneiy, B 1861, p. 42, 43. — Chapiteau de l'ancienne église Saint-Hippolyte à Paris, B. 1860, p. 161 à 163. — Coffret armorié du XIIIe siècle provenant de l'abbaye du Lys, AN. 1854, p. 151 à 153. — Crosses historiées du XIIe siècle (Notice sur trois), accompagnée d'études iconographiques sur la Vie du Christ et de la description du tombeau de saint Gautier, M. XXI, p. 136 à 220, *pl. III* et *IV.* — Dalles tumulaires de l'abbaye de Preuilly, B. 1857, p. 53. — Divinité gallo-romaine trouvée à Melun, B. 1861, p. 74. — Enseignes et médailles en plomb trouvées à Paris, dans la Seine, M. XXV, p. 117 à 143, *fig.* — Epitaphe d'une tante de Jacques Amyot, B. 1859, p. 78 à 81. — Insignes de Catherine de Médicis au château d'Ecouen, M. XXX, p. 174 à 180, *fig.* — Inventaire des objets d'art composant la succession de Florimond Robertet, M. XXX, p. 1 à 66, *pl. I* et *fig.* — Jean des Barres (Notice généalogique sur), M. XX, p. 229 à 283, *pl. III* à *VI.* — Monuments funéraires dans l'ancien cimetière de Savigné, B. 1866, p. 60 à 62. —

Nom de lieu disparu retrouvé sur une dalle funéraire en l'église de Féricy, M. XXIII, p. 109 à 115, *fig.* — Plaque de ceinturon mérovingienne, B. 1857, p. 110 à 112, *fig.* — Preuilly (Abbaye de), notice historique et archéologique, M. XXIII, p. 329 à 381, *fig.* Cf. Dalles tumulaires. — Statère gaulois, B. 1857, p. 103, 104, *fig.* — Timbre d'horloge du XVe siècle avec inscriptions, conservé à Melun, B. 1861, p. 84 à 86, *fig.* — Vase antique en terre vernissée trouvé à Melun, B. 1860, p. 116.

Grésy-sur-Aix (Savoie). Inscription latine chrétienne, M. XXVI, p. 94 à 96. — Inscriptions latines, M. XXVI, p. 93.

Grey (William). Ouvrage offert, B. 1889, p. 139.

Grèzes (Lozère), ancien *castrum Gredonense*, M. VII, p. 100, 101. — Trouvaille de deniers des évêques du Puy, B. 1881, p. 174.

Gribaldi (Mathieu) de Moffa, seigneur de Fargies, professeur à l'Université de Grenoble, M. III, p. 398 à 401, 403, 407, 411 à 418, 421, 446.

Griffons, statuettes antiques, B. 1884, p. 98 à 101, *fig.*; M. III, p. 199 à 213.

Grignon (L.). Ouvrage offert, B. 1888, p. 260.

Grignon (Pierre Clément). Ses fouilles au Châtelet, B. 1876, p. 46, 74 à 82, 160 à 165; B. 1880, p. 103.

Grille de Beuzelin (Ernest Louis Hippolyte Théodore). Membre résidant, M. XIII, p. VI. — Sa mort, M. XX, p. IV. — Son éloge, M. XX, p. V.

—— Communications diverses, M. XIV, p. IV, VI, LXXVII. — Ouvrages offerts, M. XI, p. 434; M. XII, p. 427, 430; M. XIV, p. 380.

—— Antiquités de Poitiers, M. XIII, p. 421 à 437.

Grimoard (Guillaume de), père d'Urbain V. Son tombeau, M. VIII, p. 246.

Gringonneur (Cartes de), M. XVI, p. 275, 276, 291.

Grinoe (Danemark). Monnaies d'argent dans un silex (Trouvaille de), M. XXI, p. 258, 259.

Griselles (Côte-d'Or). Sarcophage antique dans l'église, B. 1885, p. 188, 189.

Grisons (Canton des). Patois : traduction de la parabole de l'Enfant prodigue, M. VI, p. 544, 545.

Grisy (Seine-et-Marne). Antiquités trouvées dans un vase, B. 1858, p. 97, 98.

Grivaud de la Vincelle (C. M.), membre résidant. — Notice biographique, M. III, p. 188 à 198.

—— Ouvrages offerts, AC. IV, p. 347; M. II, p. 42.

—— Vases lacrymatoires, AC. IV, p. 115 à 139.

Groetraet (Pays-Bas). Reliques rapportées d'Orient, M. XXXVI, p. 208, 209.

Groix (Ile de). Monuments mégalithiques, AC. I, p. 261. — Statue d'Isis, M. II, p. 33.

Gros (Carola). Ouvrage offert, B. 1859, p. 93.

Gros (L. P.). Ouvrages offerts, B. 1868, p. 150.

Gros-Disy (Le) (Aisne). Tombeaux antiques et mobilier funéraire, M. IX, p. 352; M. X, p. XIX.

Groseau (Le) (Vaucluse), commune de Malaucène. — Voy. Malaucène.

Gros-Fesenque (La). — Voy. Graufesenque.

Gros-Guignon (Le) (Vienne), commune de Savigné. Sépulture sous tumulus, avec char, B. 1884, p. 107 à 109.

Grosley. Son éloge, M. VII, p. CLV. — Lettre à l'Académie de Champagne, sur Courtisols, M. V, p. 328 à 332.

Groslot (Famille), B. 1867, p. 131.

Gross (Dr). Ouvrages offerts, B. 1873, p. 165; B. 1876, p. 192.

Gros tournois, monnaie. Son origine, M. XL, p. 67 à 96, *pl. I.*

Grottes, lieux consacrés au culte chez les Grecs, M. XXII, p. 466, 467. — Cf. Cavernes.

Grouchy (Le vicomte de). Ouvrage offert, B. 1878, p. 209.

Grouvelle (Philippe Antoine), membre de l'Académie celtique. — Son éloge, AC. III, p. 181.

Grozon (Jura). Cymbale antique dédiée à Cybèle, B. 1881, p. 161, 162.

Grube (Ed.). Ouvrage offert, B. 1879, p. 133.

Gruber (Wenzel). Ouvrages offerts, B. 1867, p. 198; B. 1868, p. 151; B. 1869, p. 157; B. 1877, p. 77; B. 1878, p. 187; B. 1881, p. 68.

Grues (Ile de) (Vendée). Sépulture mérovingienne, B. 1863, p. 72, 73.

Grussenmeyer (L'abbé Ch.). Communication, B. 1879, p. 219.

Gruyères (Comté de) (Suisse). Son histoire et ses limites, M. I, p. 179. — Patois : traduction de la parabole de l'Enfant prodigue, M. VI, p. 543. — Troubadours, M. I, p. 172 à 179. — Cf. Chalama (Girard).

Gruyères (Pierre V, comte de). Sa cour, M. I, p. 172, 179, 180.

Guadeloupe (La). Squelettes découverts en 1805, M. XXI, p. 266 à 270.

Guadet (J.). Ouvrages offerts, B. 1860, p. 109; B. 1874, p. 77; B. 1876, p. 195; M. XVI, p. 516.

Guadix (Espagne). — Voy. Cadix, Gades.

Guanches (Les), habitants des îles Canaries. Leur langue et leur religion, AC. IV, p. 217 à 230.

Guarrazar (Couronnes de), B. 1859, p. 68 à 72, 76, 77.

Gudin. Ouvrage offert, AN. 1851, p. 111.

Guéguen (Guillaume), abbé de Saint-Sauveur de Redon. Son tombeau à la cathédrale de Nantes, B. 1884, p. 54, 63, 64; M. XLIV, p. 133 à 142, *pl. II* et *III*.

Gueldre (Armorial du Héraut), B. 1882, p. 267.

Guénolé (Saint). Tradition relative à son arrivée en Bretagne, M. XIX, p. 272.

Guenveur, correspondant. — Communication, M. V, p. CXVII.

Guéodet (Côtes-du-Nord). Emplacement de l'ancienne Lexobie, M. XVI, p. 166. — Cf. Lexobie.

Gué-Oger (Le) (Seine-et-Marne). Clefs en bronze, B. 1867, p. 140.

Guérande (Baie de). Bateau antique trouvé dans la baie, B. 1877, p. 165. — Fouilles de M. Kerviler, B. 1877, p. 164 à 166.

Guérande (Tour de) (Loire-Inférieure). Vœu pour sa restauration, M. III, p. 118.

GUÉRANGER (Dom). Ouvrage offert, M. XV, p. 493.

GUÉRARD (Benjamin). Ouvrages offerts, B. 1859, p. 171; M. XVI, p. 513, 515.

Guéraud (Armand). Candidat, AN. 1853, p. 150. — Correspondant, AN. 1854, p. 86. — Lettre de remerciement, AN. 1854, p. 113. — Sa mort, B. 1861, p. 101.

—— Ouvrages offerts, AN. 1853, p. 148, 149; B. 1861, p. 58.

—— Chants populaires de la Bretagne et du Poitou, B. 1859, p. 196.

GUERCHE (La) (Cher). Marque de potier, B. 1883, p. 67. — Monument représentant un personnage assis, B. 1880, p. 268. — Seigneurs de la famille des Barres, M. XX, p. 270, 271.

GUÉRET (Creuse). Antiquités de l'arrondissement, M. XVII, p. LII, LIV. — Monnaies du moyen âge trouvées aux environs, AN. 1850, p. 108, 109.

GUÉRIDON. Sens de ce mot, M. XXXVI, p. 266, 267.

Guérin (Victor). Candidat, B. 1862, p. 73. — Membre résidant, B. 1862, p. 134. — Secrétaire adjoint, B. 1864, p. 142. — Secrétaire, B. 1865, p. 178. — 2e vice-président, B. 1875, p. 179. — 1er vice-président, B. 1876, p. 196. — Président, B. 1877, p. 194. — Membre de commissions, B. 1864, p. 113, 143; B. 1865, p. 68, 91; B. 1866, p. 57; B. 1867, p. 55, 86, 89, 104, 141, 148; B. 1868, p. 66, 72; B. 1869, p. 120, 150; B. 1871, p. 20; B. 1872, p. 51, 67, 118, 138; B. 1873, p. 99, 118; B. 1874, p. 67, 78, 144; B. 1875, p. 70; B. 1877, p. 104, 162; B. 1879, p. 112, 157, 191, 248, 285; B. 1881, p. 70, 163, 187; B. 1883, p. 163, 164, 255; B. 1887, p. 108. — Présentations, B. 1865, p. 146; B. 1867, p. 178; B. 1869, p. 76; B. 1878, p. 63. — Chargé d'une mission en Palestine, B. 1863, p. 69. — Distinction honorifique, B. 1866, p. 130.

—— Communications et lectures diverses, B. 1864, p. 43, 90; B. 1865, p. 40, 94, 110; B. 1871, p. 19, 29; B. 1873, p. 148; B. 1876, p. 90; B. 1879, p. 223. — Discours de président, B. 1879, p. 37 à 50. — Observations, B. 1865, p. 104; B. 1868, p. 94, 119; B. 1869, p. 90; B. 1872, p. 153; B. 1873, p. 171; B. 1874, p. 138, 139; B. 1880, p. 75, 282; B. 1881, p. 168, 229. — Ouvrages offerts, B. 1862, p. 120, 154; B. 1863, p. 168; B. 1865, p. 38, 198; B. 1869, p. 150; B. 1870, p. 168; B. 1875, p. 89; B. 1877, p. 103; B. 1880, p. 51, 191; B. 1881, p. 276; B. 1883, p. 70; B. 1884, p. 268. — Rapports, B. 1869, p. 135; B. 1879, p. 112, 124; B. 1881, p. 154.

—— Archélaïs, ville de Palestine; son emplacement, B. 1872, p. 110. — Boucle en ivoire dite de saint Césaire, B. 1877, p. 199. — Cesarée (Ruines de), B. 1872, p. 116, 117. — Constructions hérodiennes en Palestine, B. 1872, p. 107. — Damas (Enceinte de), B. 1877, p. 103. — Galilée (Mission en), B. 1876, p. 90, 93, 94. — Inscriptions hébraïques fausses, B. 1874, p. 136. — Liban (Mission dans le), B. 1883, p. 70, 71. — Mont Ebal (Le), près Samarie, B. 1873, p. 59. — Mont Garizim (Le) et les Samaritains de Naplouse, B. 1872, p. 137, 138; B. 1874, p. 142 à 144. — Monuments du mont Thabor, B. 1879, p. 119, 120. — Palestine (Monastères de

la), B. 1872, p. 161. — Passage du Rhône par Annibal, B. 1873, p. 164. — Rhodes; emplacement du colosse, B. 1880, p. 88; voyage dans cette île, B. 1880, p. 146. — Silex (Gisement de) à Solutré, B. 1873, p. 164. — Synagogues antiques de la Judée et spécialement la synagogue de Capharnaüm, B. 1873, p. 181; B. 1874, p. 40. — Tombeau de Josué, B. 1864, p. 135. — Tombeau des Machabées au Khirbet-el-Medieh, B. 1871, p. 21 à 27. — Topographie : de l'Iliade, B. 1867, p. 81, 82; de Saint-Jean-d'Acre, au moyen âge, B. 1874, p. 107, 134, 135; de Tyr, et ruines de la cathédrale, B. 1879, p. 149, 150.

Guernesey (Ile de). Monuments mégalithiques, M. III, p. 19.

Guéroch (Saint). — Voy. Kyrech (Saint).

Guerres de religion. — Voy. Bourges, Grenoble.

Guerrier du XIIe siècle, statuette en bronze, B. 1880, p. 162 à 167, *fig.*

Guerrier gaulois, statue antique, B. 1885, p. 246 à 248.

Guéry. Communication, M. VII, p. CXXIV.

Guesdon (Joseph François), correspondant. — Sa mort, M. VIII, p. 27.

—— Communication, M. II, p. 39.

—— Camp romain de Fains près de Bar-le-Duc, M. IV, p. 163 à 178, *pl.* VI.

Guévara (Louis Ladron de), seigneur d'Antreul. Sa sépulture, M. VII, p. CXXXVII à CXXXIX.

Gueymard. Communication, M. VIII, p. 291, 292.

Gueyze (Lot-et-Garonne). Mosaïque romaine, AN. 1853, p. 122.

Gui, plante sacrée en Gaule, M. I, p. 114. — Le *Gui l'an neuf*, usage populaire, AC. I, p. 76; M. I, p. 411 à 413.

Gui. — Voy. Arezzo, Saint-Omer, Trévézelay, Verdun.

Gui, comte de Forez. Fondateur de Notre-Dame de Montbrison, M. XIX, p. 109 à 130, 189.

Gui, évêque de Préneste. Son sceau, B. 1887, p. 249 à 255, *fig.*

Guiastrennec, correspondant. — Communication, M. X, p. V. — Ouvrage offert, M. XVI, p. 513.

Guichard (L'abbé), correspondant. Candidat, B. 1888, p. 292. — Ouvrages offerts, B. 1889, p. 91, 246.

Guichard (Amédée). Candidat, B. 1861, p. 101; B. 1862, p. 32. — Correspondant, B. 1862, p. 42. — Sa mort, B. 1870, p. 91.

—— Lettres patentes de Louis XII donnant à un sieur Jehannin la ferme de la clergie de la chancellerie de Dijon, B. 1865, p. 100.

Guichard (Jean Marie). Membre résidant, M. XVII, p. LX. — Secrétaire adjoint, secrétaire, M. XVI, p. 532. — Membre de la commission des impressions, M. XVII, p. 473, 474; M. XVIII, p. 497 (*al.* 510); M. XX, p. II. — Membre de commissions, AN. 1848, p. 119; M. XX, p. XXXII. — Correspondant, AN. 1850, p. 121. — Sa mort, AN. 1855, p. 87.

—— Communication, M. XX, p. XXXII. — Ouvrages offerts,

M. XVI, p. 518, 521; M. XVII, p. 447, 449, 454, 460. — Proposition, AN. 1848, p. 110. — Rapports, AN. 1848, p. 123; M. XVIII, p. XIII; M. XX, p. XXVIII.

—— Notice nécrologique sur G. A. Crapelet, M. XVIII, p. LXXXVIII à XCVI. — Rapport sur les travaux de la Société pendant l'année 1842, M. XVII, p. LXII à LXXV.

GUICHARD (W.). Ouvrage offert, B. 1876, p. 206.

GUIDO TERRENA. — Voy. TERRENA (Guido).

GUIERCHE (Forêt de la), M. XIX, p. 350.

Guiffrey (J. J.). Candidat, B. 1875, p. 124, 185; B. 1876, p. 115, 202. — Membre résidant, B. 1877, p. 61. — Secrétaire adjoint, B. 1877, p. 194. — Secrétaire, B. 1878, p. 224. — Membre de commissions, B. 1877, p. 69, 163, 167, 178; B. 1878, p. 63; B. 1879, p. 177; B. 1881, p. 113, 145, 206, 211; B. 1883, p. 268, 310; B. 1884, p. 75, 288; B. 1886, p. 96; B. 1887, p. 124; B. 1888, p. 122. — Présentations, B. 1877, p. 164.

—— Communications et lectures diverses, B. 1877, p. 140, 154; B. 1879, p. 235, 268; B. 1881, p. 194, 208; B. 1887, p. 71. — Observations, B. 1880, p. 116; B. 1881, p. 195; B. 1882, p. 177. — Ouvrages offerts, B. 1875, p. 124; B. 1877, p. 77; B. 1881, p. 132; B. 1887, p. 126, 208, 311. — Rapports, B. 1877, p. 167; B. 1881, p. 139; B. 1884, p. 80, 87.

—— Childebert Ier; restauration de sa tombe au XVIIe siècle, B. 1887, p. 109 à 118. — Inventaire des meubles du sculpteur Pierre Bontemps, B. 1887, p. 71 à 73. — Jean de Bruges, auteur du portrait de Charles V peint en tête de la Bible historiée de ce roi, B. 1879, p. 185 à 188. — Lettre de Claude de Boze sur le buste de Modius Asiaticus et sur la tête de Cybèle légués au roi par le duc de Valentinois, B. 1879, p. 230 à 235. — Médaillons d'or représentant Constantin et Héraclius, mentionnés dans l'inventaire du duc de Berry, B. 1889, p. 286, 287. — Tapisserie de l'Apocalypse d'Angers; son auteur, M. XXXVIII, p. 42 à 66. — Tapisserie représentant Godefroy de Bouillon et les représentations des preux et des preuses au XVe siècle, M. XL, p. 97 à 110.

GUIGARD (J). Ouvrage offert, B. 1861, p. 144.

Guigue (Claude). Candidat, B. 1867, p. 148. — Correspondant, B. 1868, p. 61. — Lettre de remerciement, B. 1868, p. 62. — Sa mort, B. 1889, p. 96.

—— Communications diverses, B. 1878, p. 216; B. 1879, p. 115, 116. — Ouvrages offerts, B. 1868, p. 151; B. 1886, p. 234.

—— Armes gauloises et romaines trouvées dans la Saône et dans des tumulus de la lande Saint-Bernard, près de Trévoux, B. 1881, p. 223, 224. — Epitaphes des archevêques de Lyon inhumés dans la cathédrale aux VIe et VIIe siècles, rapportées dans un procès-verbal de 1308, B. 1876, p. 131, 145 à 158. — Fouilles à Vieux, B. 1870, p. 92, 93. — Inscriptions latines trouvées à Anse et à Lyon, B. 1880, p. 289, 290.

GUIGUE (Georges). Communication, B. 1884, p. 300.

GUILANDRU (Eure-et-Loir), commune de Thimert. Antiquités et monnaies romaines (Trouvaille d'), M. I, p. 314.

Guilhermy (Le baron Ferdinand de). Candidat, B. 1866, p. 77. — Membre résidant, B. 1866, p. 105. — Lettre de remerciement, B. 1866, p. 110. — 1er vice-président, B. 1867, p. 172. — Président, B. 1868, p. 121. — Membre de la commission des fonds, B. 1869, p. 150; B. 1871, p. 30; B. 1876, p. 196. — Membre de la commission des impressions, B. 1866, p. 145. — Membre de commissions, B. 1867, p. 43, 59; B. 1868, p. 72; B. 1872, p. 156; B. 1873, p. 39, 57; B. 1875, p. 44, 119; B. 1876, p. 189; B. 1877, p. 164. — Présentations, B. 1869, p. 120; B. 1873, p. 99; B. 1877, p. 164. — Sa mort, B. 1878, p. 128. — Son éloge, B. 1879, p. 38 à 40.

—— Communications diverses, B. 1867, p. 69; B. 1877, p. 129; M. XV, p. XL. — Discours de président, B. 1869, p. 67; B. 1870, p. 72 à 77. — Observations, B. 1868, p. 60, 87, 127; B. 1869, p. 104; B. 1875, p. 112. — Ouvrages offerts, B. 1874, p. 77; B. 1877, p. 160; B. 1879, p. 177; B. 1883, p. 237. — Rapports, B. 1867, p. 53; B. 1870, p. 115.

—— Inscription commémorative de la bataille de Morat, B. 1876, p. 158, 159. — Monuments provenant du Musée des Monuments français et déposés dans les magasins de Saint-Denis (Rapport sur les), B. 1876, p. 196 à 200. — Tombeau du cardinal Philippe d'Alençon à *Santa-Maria-in-Transtevere*, B. 1877, p. 127 à 129, 160. — Vierge de Maubuisson, B. 1875, p. 178. — Sépulture du cœur de Louis XIV, à Saint-Denis, B. 1877, p. 207.

GUILLAUMANCHES-DUBOSCAGE. Ouvrage offert, AC. V, p. 316.

GUILLAUMARD (Forêt de), M. XIX, p. 347.

GUILLAUME. — Voy. BARRES (Famille des), BERGA, BERGHES, CABESTAING, CHARTRES, CHATEAUNEUF, DIEST, GRANDMONT, HEUDICOURT, JÉRUSALEM, LAIRE, MARSEILLE, MELUN, NOUTRICHE, POITOU, VILLARET.

Guillaume (L'abbé). Correspondant, M. XVIII, p. XXXI.

—— Communication, AN. 1849, p. 136. — Ouvrages offerts, AN. 1849, p. 126; AN. 1852, p. 103; B. 1861, p. 92; B. 1862, p. 154; B. 1864, p. 77; M. XVII, p. 451.

—— Eglise d'Hattigny, AN. 1850, p. 90, 91. — Maizières-les-Vic; condition des personnes, AN. 1849, p. 137, 138.

GUILLAUME (L'abbé Paul). Ouvrages offerts, B. 1885, p. 309; B. 1886, p. 110; B. 1887, p. 71, 138; B. 1889, p. 86.

Guillaume (Edmond). Candidat, B. 1873, p. 73; B. 1874, p. 101. — Membre résidant, B. 1874, p. 130. — Secrétaire adjoint, B. 1875, p. 179. — Secrétaire, B. 1876, p. 202. — 2e vice-président, B. 1882, p. 317. — Président, B. 1883, p. 293. — Trésorier, B. 1889, p. 80, 272. — Membre de la commission des fonds, B. 1884, p. 281. — Membre de commissions, B. 1875, p. 76; B. 1876, p. 186, 192, 202, 203; B. 1877, p. 164, 167; B. 1879, p. 202, 253; B. 1882, p. 142, 232. — Présentations, B. 1875, p. 148; B. 1886, p. 252; B. 1889, p. 183.

—— Communications et lectures diverses, B. 1877, p. 168;

B. 1879, p. 166, 174; B. 1881, p. 181; B. 1885, p. 129. — Discours de président, B. 1885, p. 49 à 54. — Ouvrages offerts, B. 1873, p. 73; B. 1884, p. 265. — Rapports, B. 1875, p. 90; B. 1885, p. 93; B. 1889, p. 183 à 186.

—— Agrafes en bronze gallo-romaines trouvées à Cambrai, B. 1875, p. 98. — Arènes de la rue Monge (Fouilles aux), B. 1883, p. 161. — Bronzes antiques trouvés à Reims, B. 1878, p. 158, 159, 162; M. XXXIX, p. 105 à 114, *pl. II à IV*. — Bronzes gallo-romains et poterie du XVIe siècle trouvés à Cambrai, B. 1877, p. 114. — Fleury-en-Bierre (Excursion au château de), B. 1883, p. 161, 162. — Fouilles du Louvre, B. 1882, p. 293, 301, 315; B. 1883, p. 133, 163, 305, 306; B. 1884, p. 79, 197; des Tuileries et de la place du Carrousel, B. 1889, p. 172 à 174. — Mosaïques romaines : trouvée à Pérouse, B. 1878, p. 50; trouvée à Reims, B. 1878, p. 191. — Reims (Cathédrale de); restauration de la galerie de la façade septentrionale, B. 1879, p. 129 à 132, 237. — Saint-Gaudens (Eglise de); rapport sur un projet de restauration, B. 1875, p. 157, 158. — Table iliaque, fragment trouvé à Tivoli, B. 1882, p. 212. — Théâtres antiques près de Périgueux, B. 1886, p. 175, 176. — Valenciennes : fouilles sur la place Carpeaux, B. 1885, p. 89; porte de Lille, menacée de destruction, B. 1882, p. 256; porte Tournisienne, classée, B. 1885, p. 89.

GUILLAUME (Saint), archevêque de Bourges. Ses reliques à la cathédrale de Bourges, M. XXIV, p. 205, 206, 212, 216.

GUILLAUME (Saint), fondateur de Saint-Guillem-du-Désert, M. XIV, p. 222. — Cf. SAINT-GUILLEM-DU-DÉSERT.

GUILLAUME D'AMBOISE. Son testament, M. XXI, p. 242.

GUILLAUME LE CONQUÉRANT. Etablit des garennes en Angleterre, M. XIX, p. 310, 311.

GUILLAUME LE ROUX, roi d'Angleterre. Etablit des garennes en Angleterre, M. XIX, p. 311, 312.

Guillaume Rey. — Voy. **Rey** (Guillaume).

Guillemeau (Jean Jacques Daniel), correspondant. — Ouvrages offerts, M. XV, p. 486, 495, 499; M. XVI, p. 517, 521; M. XVII, p. 453.

Guillemot. Correspondant, M. XVIII, p. XV.

—— Communication, M. II, p. 17. — Ouvrages offerts, M. XVII, p. 460; M. XVIII, p. 505.

—— Ses recherches sur la langue romane, M. XII, p. XXVII.

GUILLOTIN FOUGERÉ. Communication, M. VI, p. 487.

Guilmot (Pierre Joseph), correspondant. — Ouvrages offerts, AC. IV, p. 347; M. III, p. 62.

—— *Hermoniacum*; son emplacement à Clair-Ménage, M. VII, p. XIV.

Guimart (Charles). Candidat, AN. 1850, p. 152. — Lettre de remercîment, AN, 1851, p. 119. — Sa mort, AN. 1852, p. 107.

—— Communications et lectures diverses, AN. 1851, p. 168, 174; AN. 1853, p. 76. — Ouvrages offerts, AN. 1848, p. 132; AN. 1849, p. 108.

GUINGAMP (Côtes-du-Nord). Bibliothèque : stèles égyptiennes, B. 1874, p. 101.

GUIRIMAND. Communication, B. 1879, p. 284.

Guise (Ducs de), M. IV, p. 133 à 137. — Inscription en l'honneur du duc de Guise, dans l'église de Saint-Claude, B. 1860, p. 139, 140. — Le duc de Guise, gouverneur du Dauphine, recherche les antiquités, B. 1877, p. 97, 98.

Guise (François I de). Ses lettres, M. IV, p. 138 à 154, 485 à 493. — Lettres à lui adressées par son fils Henri, M. IV, p. 155 à 158. — Son portrait au Palais Royal, B. 1882, p. 227.

Guise (Henri II de), le Balafré, prince de Joinville. Lettres, M. IV, p. 155 à 158, 485 à 493.

Guitare, instrument de musique, M. XVII, p. 117, 118, 120.

Guizot, membre honoraire. — Sa mort, B. 1874, p. 141. — Son éloge, B. 1875, p. 35, 36.

—— Lettre relative aux théories celtiques de Henri Martin, B. 1884, p. 184.

Gulfetrud, inscription sur une bague mérovingienne, B. 1863, p. 193, *fig.*

Gunn (John), correspondant étranger. — Sa mort, M. VIII, p. 28.

—— Ouvrage offert, M. III, p. 82, 83.

Gunther de Pairis. — Voyez Pairis (Gunther de).

Gurloès (Saint). Son tombeau à Quimperlé, M. II, p. 206.

Gutenberg. Fragment de sa presse, B. 1857, p. 162.

Guyencourt (Robert de). Candidat, B. 1888, p. 270, 285; B. 1889, p. 80.

Guyot de Fère. Ouvrage offert, B. 1866, p. 169.

Guyot-Jomard, (A.). Ouvrage offert, B. 1877, p. 107.

Guyot-Marchant, imprimeur parisien, M. XIII, p. 355. — Sa devise, M. XIII, p. 379.

Gwyon, divinité gauloise, M. XIX, p. 17.

Gylden (H.). Ouvrages offerts, B. 1866, p. 169; B. 1869, p. 157.

Gyodjebe (Asie Mineure) province de Broussa. Lampe chrétienne avec inscription grecque, dans la mosquée, B. 1881, p. 192, 193.

Gyss (L'abbé). Ouvrage offert, B. 1867, p. 198.

H

Habarc (Nicolas de). Son sceau, B. 1874, p. 131.

Habblingbo (Gotland, Suède). Nécropole, M. L, p. 150 à 161, *fig.*

Habel (F. G.). Ouvrage offert, AN. 1852, p. 138.

Habicot, chirurgien. Ses portraits, M. XXVII, p. 112, 113. — Son récit de la chute du Pont aux meuniers, M. XXVII, p. 99 à 111, 113 à 118.

Haches. En bronze, AN. 1851, p. 140 à 142; B. 1860, p. 83; B. 1866, p. 60; B. 1870, p. 91, 92, 99; B. 1872, p. 90, 105; B. 1874, p. 55; B. 1875, p. 122, 136 à 139; B. 1877, p. 182; B. 1882, p. 319; B. 1883, p. 269; M. V, p. xi à xiv; M. VII, p. xxxvii, xxxviii; M. X,

p. XX; M. XVI, p. 171 à 173, *pl. II, fig. 2*; M. XVII, p. V; M. XVIII, p. V; M. XX, p. 150. — Moule de hache, M. XV, p. XI, XII. — Provenant de Syrie et du Caucase, B. 1883, p. 157. — Superstition relative aux haches, B. 1880, p. 227. — Usage de ces haches, M. VII, p. XXXVIII; M. XII, p. VI, VII.

—— En jade, B. 1876, p. 191; M. XVII, p. VIII, X à XII; M. XXI, p. 294, 295, *pl. V, fig. 1*.

—— En néphrite, B. 1876, p. 191.

—— En pierre (silex), AC. II, p. 458, 461, 462; B. 1857, p. 46, 49; B. 1860, p. 86, 91, 152 à 154; B. 1862, p. 97; B. 1870, p. 99; B. 1872, p. 89; B. 1887, p. 129; M. VIII, p. 183. — Trouvées avec des monnaies romaines, B. 1873, p. 43. — Trouvées en Amérique, AN. 1852, p. 147, 148, 153. — Emmanchées, B. 1876, p. 186; B. 1880, p. 103; B. 1888, p. 234 à 236, *fig.*; M. VII, p. XXXVII.

—— En pierre polie, B. 1863, p. 132; B. 1874, p. 94; B. 1877, p. 195; B. 1880, p. 194; B. 1885, p. 117; B. 1887, p. 86. — Cf. SILEX.

—— En porphyre vert, B. 1857, p. 94, 95.

—— En serpentine, B. 1876, p. 84; M. VII, p. 224; M. XVII, p. VIII, X à XII; M. XXI, p. 295.

HADJAR-ER-ROUM (Algérie). Inscriptions latines, B. 1878, p. 147, 148, *fig.*; B. 1879, p. 219 à 221.

HADRIEN, empereur. Décret relatif à la protection d'un aqueduc, B. 1887, p. 154 à 156.

HADRUMÈTE (Afrique). Inscription gréco-byzantine en mosaïque, trouvée aux environs, B. 1868, p. 94.

HAGUENAU (Forêt de). Bas-relief représentant Mithra, M. XVI, p. 93 à 95, *pl. I, fig. 2*.

HAHN (Alexandre). Candidat, B. 1862, p. 117; B. 1869, p. 104. — Communications sur les antiquités trouvées au château de Saint-Côme à Luzarches, B. 1863, p. 118, 119. — Ouvrage offert, B. 1867, p. 198.

HAIES de chasse, B. 1857, p. 50. — Vives, employées comme remparts, B. 1868, p. 136.

HAIGNERÉ (L'abbé Daniel). Ouvrages offerts, B. 1886, p. 107; B. 1888, p. 291.

Haillant (N.). Candidat, B. 1885, p. 55. — Correspondant, B. 1885, p. 120. — Lettre de remerciement, B. 1885, p. 125. — Ouvrages offerts, B. 1882, p. 302; B. 1883, p. 254; B. 1886, p. 245, 252; B. 1887, p. 268, 275; B. 1888, p. 269.

HAINAUT (Le). Lutte de Valenciennes avec le Hainaut, B. 1882, p. 267, 268. — Patois : traduction de la parabole de l'Enfant prodigue, M. VI, p. 465.

HAIRONVILLE (Meuse). Sépultures antiques, M. VII, p. XLVIII.

HALATTE (Forêt de) (Oise). Antiquités et monnaies romaines (Trouvaille d'), B. 1875, p. 141.

HALBERSTADT (Saxe). Reliques rapportées de Constantinople à Halberstadt, M. XXXVI, p. 42, 100 à 102, 190 à 193, 210, 211.

HALDAT (De). Ouvrage offert, M. V, p. CIV.

—— Traitement de la folie à

Bonnet, M. V, p. CXXXV à CXXXVII.

HALLEBARDE (Fer de), trouvé à Naix, B. 1882, p. 140, 141, *fig.*

Halliwell (James Oorhard). Correspondant étranger, AN. 1850, p. 147. — Ouvrage offert, M. XV, p. 493.

HALLOY (D'Omalius de). Communications, M. VI, p. 462, 464.

HAM (Le) (Manche). Inscription latine chrétienne versifiée, du VIIe siècle, sur l'autel de Saint-Pierre, B. 1886, p. 285 à 287.

HAMACKER. Ouvrage offert, M. VIII, p. 468.

HAMARD (L'abbé). Communication. B. 1878, p. 162.

—— Mobilier d'une tombe mérovingienne découverte au Mont-de-Hermes, B. 1880, p. 227, 228; B. 1882, p. 178 à 180, *pl.* et *fig.* — Sarcophage découvert au même lieu, B. 1881, p. 78.

HAMAVEHÆ (*Matronæ*). Monument dédié à ces divinités, AC. I, p. 222.

HAMBERS (Mayenne). Monument mégalithique dit la Chaire du diable, M. VII, p. CLXVIII; M. VIII, p. 256 à 259. — Autre monument mégalithique, M. VIII, p. 259, 260.

HAMI FERREI, instruments en fer mentionnés par César, B. 1861, p. 74.

HAMILTON (Manuscrits de la collection du duc de), B. 1889, p. 155 à 168, 188, 189.

HAMMAM-LIF (Source thermale d') (Tunisie). Inscription latine, B. 1857, p. 136 à 138.

HAMMANN (Hermann). Ouvrages offerts, B. 1869, p. 68, 157.

HAMPARSOUM, divinité arménienne M. II, p. 303.

HAN (Girart de), tailleur d'images, M. XIX, p. 76.

HANEBERG (D.). Ouvrage offert, B. 1867, p. 198.

HANGEST (Carreaux émaillés aux armes de la maison de), M. XLVI, p. 207 à 213, *fig.*

HARALD, prince norwégien, B. 1882, p. 199.

HARBAVILLE. Communication, M. V, p. XLVII.

—— Camp romain près d'Arras, M. V, p. 211 à 216, *pl. VIII.*

HARCOURT (Collège d'). Son sceau, B. 1877, p. 48, 49, *fig.*

HARCOURT (Richard de). Son sceau, B. 1860, p. 121.

HARDIOT (Michelin), maître maçon de Troyes, M. XIX, p. 53.

Hardy (Michel). Candidat, B. 1874, p. 144. — Correspondant, B. 1875, p. 88.

—— Ouvrages offerts, B. 1874, p. 150; B. 1875, p. 76; B. 1877, p. 196; B. 1878, p. 67.

—— Ampoule en verre trouvée à Saint-Aubry-sur-Scie, B. 1877, p. 182. — Estampille de potier romain, B. 1881, p. 80, 81.

HARMIGNIES (Belgique). Bijoux du cimetière franc, B. 1888, p. 298.

HARNACHEMENT de cheval. Fragments de bronze provenant d'un harnachement, B. 1873, p. 129. — Harnachement dans une sépulture gauloise, B. 1874, p. 99. — Harnachement du cheval de guerre au moyen âge, M. XXXV, p. 156 à 171, *pl. III, XIX* à *XXVI.*

HARPE, au moyen âge, M. XVII, p. 114, 115.

HARPOCRATE. Figuré sur un chapiteau romain, B. 1883, p. 233. — Statuettes antiques

en bronze, B. 1885, p. 84; B. 1889, p. 89; M. X, p. 93, 107.

Hart (William Henry). Candidat, B. 1863, p. 192. — Correspondant étranger, B. 1864, p. 106. — Ouvrages offerts, B. 1863, p. 192; B. 1864, p. 78.

HARZER (Paul). Ouvrage offert, B. 1887, p. 159.

HASSELBERG (B.). Ouvrages offerts, B. 1879, p. 133; B. 1880, p. 62; B. 1882, p. 341; B. 1886, p. 68.

HASTING (Tour d'), à Tréguier, M. II, p. 189 à 191.

HATHOR, déesse égyptienne, la même que Noub, M. XXII, p. 167, 168.

HATTIGNY (Meurthe). Eglise, AN. 1850, p. 90, 91.

HAUBERGEON, vêtement de guerre, M. XXXV, p. 127.

HAUBERT, armure du moyen âge, M. XIV, p. 275 à 339, *pl.* VII et VIII; M. XXXV, p. 121 à 126, *pl.* I à IV. — Cf. VENTAILLE.

HAUDIOMONT (Meuse). Inscription votive à Mercure, M. X, p. 87, 88. — Monnaies romaines (Trouvaille de), M. X, p. 89.

HAUMER (De). Ouvrage offert, M. XII, p. 427.

HAUT-BÉCHEREL (Le) (Côtes-du-Nord), près Corseul. Substructions antiques, B. 1868, p. 128 à 133.

HAUTECOMBE (Savoie). Inscription latine, M. XXVI, p. 62, 63.

HAUTEFEUILLE (La rue et le château d'), à Paris, M. XLII, p. 9 à 44, *pl.* I.

HAUTE-GARONNE (Département de la). Croyances populaires, M. III, p. 108, 109. — Patois: traduction de la parabole de l'Enfant prodigue, M. VI, p. 502. — Voyage de Dumège, AC. I, p. 385 à 388.

HAUTE-LOIRE (Département de la). Antiquités, M. IV, p. 64 à 104, 527, *pl.* IV et V. — Patois, M. VI, p. 514. — Voie romaine, M. IV, p. 84 à 90.

HAUTE-MARNE (Département de la). Antiquités gauloises, M. XLIII, p. 47 à 72, *pl.* II et *fig.* — Tumulus détruits, B. 1885, p. 229 à 234.

HAUTERIVE (Suisse). Canard en argile trouvé dans le palafitte sur le lac de Neuchâtel, B. 1881, p. 99, 100.

HAUTES-ALPES (Département des). Patois, M. VI, p. 533.

HAUTE-SAÔNE (Département de la). Patois, M. VI, p. 477 à 480.

HAUTES-PYRÉNÉES (Département des). Chasse des ramiers, M. III, p. 94. — Danse dite Pantalon, M. III, p. 105. — Feux de la Saint-Jean, AC. V, p. 386 à 388.

HAUTE-VALLETTE (Ferme de la) (Alpes-Maritimes). Milliaire romain, M. XLVIII, p. 309 à 311.

HAUTE-VIENNE (Département de la). Carte archéologique, M. X, p. XI. — Patois, M. VI, p. 494, 495.

HAUT-PONT (Faubourg du), à Saint-Omer. Langage et usages, M. III, p. 357 à 369.

HAUT-RHIN (Département du). Patois, M. VI, p. 475, 476. — Ruines, dans les forêts, M. XIX, p. 304. — Voies romaines, M. V, p. XCVIII.

HAUTVILLERS (Abbaye de). Manuscrit dit Évangéliaire d'Ebon, M. XL, p. 111 à 127, *pl.* II à VIII.

HAVANGE (Moselle). Camp romain, M. VII, p. XXXII.

HAVERJARARSEN, divinité arménienne, M. II, p. 300 à 302.

HAVET (Ernest). Ouvrage offert, B. 1869, p. 157.

HAVET (Louis). Son édition du *Querolus*, B. 1881, p. 261.

HAVRE (Le) (Seine-Inférieure). Barque monoxyle retirée du bassin de la Barre, M. XII, p. 127.

HAVRINCOURT (Seigneurie d'). Son sceau, M. XLIX, p. 300, 301, *pl.* XXIV.

HAYE (La) (Hollande). Bibliothèque royale : manuscrits, M. XVIII, p. IX, X. — Musée Meerman-Westreenen : Bible historiée de Charles V, B. 1879, p. 185, 186.

HEAUME. Etymologie de ce mot, M. X, p. 288. — Cf. CASQUES.

HÉBERT. Ouvrage offert, M. XX, p. XVII.

HÉBRAÏQUES (Inscriptions), M. XXII, p. 60 à 86. — A Narbonne, M. VIII, p. 344 à 356.

HÉBREU (Texte) du livre de Ruth, M. VI, p. 98 à 116.

HÉBREUX. Dressent des pierres brutes, M. XIX, p. 1, 2.

HÉBREUX (Les trois) dans la fournaise, sur une coupe en verre, B. 1873, p. 72. — Devant Nabuchodonosor, B. 1887, p. 147, 148.

HÉBREUX (Noms). Leur transcription en caractères latins, B. 1870, p. 151.

HÉBRON (Pierre évêque d'). Son sceau, M. XLVII, p. 239, 240, *fig.*

Hécart (Gabriel Antoine Joseph), correspondant. — Sa mort, M. XV, p. LXXVII.

—— Communications diverses, M. II, p. 16, 17 ; M. III, p. 78. — Ouvrages offerts, M. VII, p. CXXIII, CXXIV ; M. VIII, p. 468, 470 ; M. XI, p. 429.

—— Monnaies romaines (Trouvaille de), M. V, p. LXIV.

HÉCATE. Figurée sur des bas-reliefs grecs, B. 1863, p. 197 ; B. 1882, p. 307.

HÉCATÉE DE MILET. Fragment relatif aux Celtes, B. 1876, p. 112, 113.

HÉCATONCHIRES, divinités grecques, M. XXII, p. 513.

HECTOR, héros troïen. Son tombeau, M. XVII, p. 3, 4. — Cf. AJAX.

HEDDERNHEIM (Allemagne). Colonne avec groupe équestre et inscription latine, B. 1886, p. 139 à 144.

HEDINGEN (Canton de Zurich). Lingots en fer trouvés dans les tourbières, B. 1880, p. 97, 98.

HEER (Oswald). Ouvrages offerts, B. 1879, p. 133 ; B. 1881, p. 68.

HÉGÉTOROS, roi grec. Monnaie d'or à son nom, B. 1875, p. 102, 103, *fig.*

HEIDENBURG (Refuges d') (Suisse), M. XXXIII, p. 133 à 136, 149, 150, *pl.* II et V.

HEIDENMAUER, muraille antique dans les Vosges, M. V, p. 106 à 128, 146 à 150, *pl.* V à VII ; M. XXI, p. 307, 308.

HEIERLI (J.). Ouvrage offert, B. 1887, p. 92.

HEILAMCHEN (Canton de Thurgovie). Construction sur pilotis, B. 1872, p. 57, 58.

HEILIGENBERG (Bas-Rhin). Four à poteries romain, M. XVII, p. 41 à 44, *pl.* II.

HEIM (Albert). Ouvrage offert, B. 1876, p. 98.

HEINTZ (Ph. C.). Ouvrage offert, B. 1867, p. 199.

Heiss (Aloïss). Candidat, B. 1888, p. 281. — Correspondant, B. 1889, p. 80. — Ouvrages offerts, B. 1888, p. 281; B. 1889, p. 87.

Heisterbach. Reliques rapportées de Constantinople, M. XXXVI, p. 202, 203.

Helbig (Jules). Candidat, B. 1883, p. 92. — Correspondant étranger, B. 1883, p. 183. — Lettre de remerciement, B. 1883, p. 199. — Ouvrages offerts, B. 1883, p. 92.

Helena, *vicus* de la Gaule. Son emplacement, B. 1864, p. 111 à 113; B. 1878, p. 231; B. 1879, p. 165, 166; B. 1880, p. 92 à 97.

Hélène d'Athyra (Sainte). Ses reliques, à Troyes, M. XXXVI, p. 161, 162, 190. — Son corps à Venise, M. XXXVI, p. 198. — Son doigt, à Corbie, M. XXXVI, p. 184.

Hélène de Melun. — Voy. Melun (Hélène de).

Helesmes (Nord), identifié avec le *vicus Helena*, B. 1880, p. 93 à 97.

Heliano (Lodovico), de Verceil, poète du XVe siècle, B. 1864, p. 149 à 153.

Héliastes (Tablette des), B. 1873, p. 177 à 179.

Hélie. — Voy. Bourdeille, Flèche (La), Saint-Saens.

Héliogabale. — Voy. Elagabale.

Hélion de Villeneuve. — Voy. Villeneuve (Hélion de).

Hélios. Figuré sur une plaque en bronze provenant d'Asie Mineure, B. 1879, p. 134 à 136.

Heliougmoni, dieu gaulois. Monument votif, AC. I, p. 387.

Hellebic (Agnès). Son suicide, M. I, p. 96.

Hellènes, M. XXII, p. 351, 352. — Cf. Grecs.

Hellespont, AC. II, p. 3.

Hellot (A.). Ouvrage offert, B. 1884, p. 125.

Helmersen (G. von). Ouvrages offerts, B. 1868, p. 151; B. 1870, p. 168.

Helmling (Paul). Ouvrage offert, B. 1882, p. 132.

Héloïse. Sa sépulture au Musée des Monuments français, AC. I, p. 146; AC. IV, p. 18.

Helpidius (Saint), archevêque de Lyon. Sa sépulture, B. 1879, p. 117.

Helvètes. Leur cité, B. 1888, p. 193, 194. — Leurs lieux de refuge, M. XXXII, p. 133 à 163. — Cf. Divicus.

Henberger. Communication de monnaies grecques trouvées à Marseille, M. XI, p. XXIII.

Henchir-Belait (Tunisie). Inscription latine, B 1883, p. 228, 229.

Henchir-el-Begueus (Algérie). Autel chrétien, B. 1880, p. 270 à 272. — Inscription latine, B. 1870, p. 272.

Henchir-Makter. — Voy. Makteur.

Henchir-M' toussa (Algérie). Poids en bronze, B. 1882, p. 274.

Henchir-Thine (Tunisie). Lampe chrétienne, B. 1888, p. 120. — Poteries, B. 1881, p. 233, 234.

Henchir-Zoui (Algérie). Porte du Ve siècle, B. 1878, p. 156, 157.

Hennebert. Candidat, B. 1871, p. 39. — Correspondant, B.

1872, p. 49. — Lettre de remerciement, B. 1872, p. 72.

—— Cercueil antique en plomb trouvé à Amiens, B. 1874, p. 135.

Hennequin. Communication, M. VII, p. xxv.

—— Fouilles sur la voie romaine de Metz à Strasbourg, M. VII, p. 195 à 200.

Hennequin de Bruges. — Voy. Bruges (Hennequin et Jean de).

Henniguer. Lettre, B. 1883, p. 160.

Hennin. Membre de l'Académie celtique, AC. III, p. 182.

Hennin (M.). Ouvrage offert, B. 1883, p. 85.

Henri. — Voy. Apremont, Bruxelles, Galles, Lusignan, Orquevaulz, Rohan, Soudan, Villars-Thoire.

Henri VI, empereur. Figuré sur une peinture de la collégiale de Saint-Dié, M. XXV, p. 145, 147 à 149, 152 à 157, *pl. IV*. — Sceau, falsifié au moyen âge, B. 1859, p. 117.

Henri, évêque de Pamiers. Sa lettre à Richelieu, B. 1885, p. 127, 128.

Henri II, roi d'Angleterre. Sa statue à Fontevrault, AC. V, p. 222, 223.

Henri VIII, roi d'Angleterre. Son apologie, M. VIII, p. 475. — Evangéliaire lui ayant appartenu, B. 1889, p. 156. — Son portrait sur un vitrail de Saint-Etienne-du-Mont, B. 1882, p. 312.

Henri I, roi de France. Diplôme pour l'église de Chartres, M. XIV, p. xlvi à xlviii. — Sa statue au Musée des Monuments français, AC. I, p. 191; AC. IV, p. 16.

Henri II, roi de France. Dons aux Universités de Grenoble et de Valence, M. III, p. 406, 411. — Entrées : à Lyon, M. XVI, p. 362, 363; à Paris, M. XVI, p. 429, 430. — Lettres autographes, M. X, p. xi. — Registres du Parlement sous son règne, M. XVI, p. 385 à 458. — Rôle de dépense, B. 1870, p. 158, 159. — Son sceau, B. 1872, p. 50. — Tentative d'assassinat, M. XXII, p. 208, 209. — Cf. Diane de Poitiers.

—— Monuments figurés. Buste en bronze, B. 1883, p. 158. — Bustes : attribué à Jean Goujon, B. 1882, p. 229; attribué à Germain Pilon, B. 1882, p. 154, 155, *fig.*, p. 226 à 230. — Moulage de son visage par François Clouet, B. 1882, p. 155; M. XLVIII, p. 233, *fig.* — Statue par Daniel de Volterre, B. 1882, p. 225. — Tête en terre cuite, B. 1882, p. 152 à 158, *pl.* et *fig.* — Tombeau à Saint-Denis, B. 1882, p. 155, 229.

Henri III, roi de France. Loi salique, B. 1888, p. 174. — Processions blanches sous son règne, M. III, p. 81.

—— Monuments figurés. Bustes, B. 1882, p. 226 à 230; B. 1883, p. 158. — Figuré sur des cartes à jouer, M. XVI, p. 277. — Médaille avec son buste, M. III, p. 80, 81.

Henri IV, roi de France. Lettres autographes, M. X, p. xi. — Monuments relatifs à son règne, dans l'Aisne, M. V, p. lxvii, lxviii. — Traité avec des princes allemands, M. III, p. 69. — Cf. Brosse (Salomon de).

—— Monuments figurés. Buste par Barthélemi du Tremblay, B. 1883, p. 184, 185. — Entrée à Paris sur un bas-relief en

bronze, B. 1867, p. 183 à 185, *pl.* — Portraits : point sur cuivre, B. 1885, p. 182; sur un vitrail de Saint-Etienne-du-Mont, B. 1882, p. 313. — Statue par Jean de Bologne, B. 1882, p. 225. — Statuette représentant Henri IV en Jupiter tonnant, B. 1885, p. 143, 144.

HENRI IV (Digue de), près la Fère, M. V, p. LXVII.

HENRI II D'ALBRET, roi de Navarre. Son cœur déposé à Juilly, B. 1883, p. 238 à 240.

Henry, correspondant. — Communications diverses, M. XI, p. XIX; M. XII, p. XIII; M. XV, p. XXVIII; M. XVII, p. XII. — Ouvrage offert, M. XIV, p. 382.

—— Aqueduc de Barbegal, M. XIII, p. 83 à 88. — Arles : amphithéâtre, M. X, p. XVII, XVIII; M. XII, p. XV à XVIII; M. XIII, p. 1 à 47, *pl. I*; M. XIV, p 376; théâtre, M. XIII, p. 48 à 82; M. XIV, p. 376, *pl. X*; M. XV, p. 61 à 75. — Cerdagne (Antiquités de la), M. V, p. XLVIII. — Gitanos (Les), M. V, p. CXXXIII à CXXXV. — Narbonne; sa muraille, M. XVIII, p. XXII. — Nîmes; Maison carrée, M. XV, p. XXI à XXIII. — Roussillon (Histoire et lettres sur le), M. V, p. CXXVII, CXXVIII; M. X, p. XVIII, 208 à 226. — *Utricularii*, M. X, p. VIII; M. XI, p. 405 à 409.

Henry (Dominique Marie Joseph), correspondant. — Sa mort, M. VIII, p. 27; M. IX, p. XCVII.

—— Ouvrages offerts, M. V, p. XCVIII, CXI.

—— Mallus ou sanctuaire druidique appelé les Danses, situé dans la plaine de Landerthun et de Ferques, AC. V, p. 321 à 338.

HENRY (Joseph). Ouvrage offert, B. 1879, p. 257.

HENSZLMANN. Ouvrage offert, B. 1885, p. 110.

HENT TAOUI, fille de Her-Hor, grand prêtre d'Ammon, M. XLIII, p. 81.

Henzen (Wilhelm). Candidat, B. 1857, p. 146; B. 1866, p. 105. — Correspondant étranger, B. 1857, p. 146; B. 1867, p. 46. — Lettre de remerciement, B. 1867, p. 68. — Sa mort, B. 1887, p. 78. — Son éloge, B. 1888, p. 97.

—— Ouvrage offert, B. 1868, p. 151.

HÉPHAESTOS, M. XXII, p. 410, 411. — Cf. VULCAIN.

HÉRA, M. XXII, p. 386 à 390. — Cf. JUNON.

HÉRACLIDES (Les), tirant au sort les villes du Péloponèse, sur une intaille antique, B. 1889, p. 203.

HÉRACLIUS, empereur. Médaillon d'or du XIVe siècle le représentant, B. 1889, p. 286, 287.

HÉRALDIQUE (Le langage), dans les poèmes d'Adenet^le^ roi, M. XLII, p. 169 à 212. — Cf. ARMOIRIES, BLASON.

HERAPPEL (Le), montagne près de Forbach. Inscription latine sur bronze, M. XLIX, p. 220 à 226. — Inscriptions latines, M. X, p. 163, 164. — Stèle funéraire, M. X, p. 164, *pl. I*.

HÉRAULT (Département de l'). Noms de lieux, M. XII, p. XXXII. — Patois, M. VI, p. 510 à 512.

HERBADILLA. — Cf. HERBAUGE (Cité d').

HERBATILICUS (*Pagus*). Sa position, M. XXIII, p. 88 à 94.

Herbauge (Cité d'). Légende relative à sa fondation et à sa destruction, AC. V, p. 97 à 106, 142, 143. — Cf. Herbatilicus (*Pagus*).

Herbault (J.). Ouvrage offert, B. 1866, p. 169. — Plan de la cathédrale d'Amiens offert, B. 1866, p. 133.

Herber Smith (Ed.). Ouvrage offert, M. X, p. 487.

Herbès (D'). Communication, M. V, p. xcvi.

—— Etymologie de Courtisols, M. V, p. 357 à 364. — Procession de la Grande Quoroye, M. VII, p. cxxvii à cxxix.

Herbord (Vienne). — Voy. Sanxay.

Herbst (C. F.). Ouvrage offert, B. 1879, p. 225.

Herculanum. Ville de plaisirs, M. I, p. 116, 117.

Hercule. Son culte : en Gaule, M. I, p. 138; M. VII, p. 359 à 364; chez les Germains, M. VII, p. 62, 63. — Culte des empereurs pour ce dieu, M. XXXI, p. 64 à 106. — Dieu des eaux thermales, M. XVIII, p. 272, 273. — Ses surnoms, M. VII, p. 62; en Gaule, M. XVI, p. 49.

—— Commodien, M. XXXI, p. 76 à 83, 87, 88, 99. — Densoniensis, M. VII, p. 60, 61. — Gaulois. Cf. Ogmios. — Magusanus, AC. I, p. 240, 241; M. VII, p. 58 à 61. — Numide, M. XIX, p. 417, 418, *pl. IX*, *fig.* 2. — Saxanus, M. VII, p. 53 à 58; M. X, p. 72, 73. — Tyrien, M. XXII, p. 88, 89.

—— Inscriptions votives, B. 1881, p. 302, 303; M. VII, p. 53 à 58; M. VIII, p. 60; M. X, p. 72, 73; M. XX, p. 50 à 52.

—— Monuments figurés. Bas-reliefs antiques, AC. I, p. 240, 241; AN. 1853, p. 100; B. 1879, p. 147; M. XIII, p. 181 à 196. — Monnaies, AC. I, p. 241; M. XIX, p. 417, 418, 435, *pl. IX*, *fig.* 2. — Statues antiques, AC. II, p. 435 à 445, *pl. VII*; M VII, p. 355 à 359, 362 à 365; statue dite Hercule Mastaï, M. XXXI, p. 51 à 112, *pl. I.* — Statuettes antiques, B. 1866, p. 99 à 102, 109, 110, 117; B. 1867, p. 44 à 46, 122; B. 1868, p. 69, 70; B. 1886, p. 258; B. 1888, p. 210; M. II, p. 39, 40; M. XXV, p. 69, 117, 118.

—— Travaux d'Hercule : sur une mosaïque antique, AN. 1854, p. 108; sur un vase en terre rouge, B. 1887, p. 295. — Combattant le serpent : sur un autel trouvé à Notre-Dame de Paris, AC. I, p. 171, 172; statuette en bronze, M. I, p. 270, 271. — Statuettes modernes, au Garde-meuble royal, B. 1882, p. 219, 220. — Cf. Hésione (Délivrance d').

Hercule (Massue d'). Sa consécration sur un vase grec, M. XVIII, p. 268 à 273, *fig.*

Hercynienne (Forêt), M. XIX, p. 287, 288, 290.

Héré (J.). Ouvrage offert, B. 1861, p. 92.

Heredia (J. F. d'), grand maître de l'Hôpital. Son sceau, M. XLI, p. 72.

Hérésies. — Voy. Chambre ardente, Eutychès.

Hérétiques. Signes d'infamie portés par eux, M. XLIX, p. 126 à 146.

Her Hor, grand-prêtre d'Ammon, M. XLIII, p. 78 à 81.

Héric (Forêt d'), M. XIX, p. 335.

Héricart de Thury (Le vicomte L. E. F.), membre résidant.

— 1er vice-président, M. VIII, p. 480. — Président, M. VIII, p. 479. — Membre honoraire, M. X, p. XIV. — Sa mort, AN. 1855, p. 90. — Notice biographique, AN. 1855, p. 68 à 84.

—— Communications diverses, M. II, p. 23, 24; M. VII, p. XX, LVI; M. VIII, p. 5.

—— Sa description des Catacombes de Paris, M. III, p. 76. — Fouilles de l'église Saint-Julien-le-Pauvre à Paris, M. VII, p. LVII, LVIII. — Instruments en silex, M. V, p. XII. — Tertres de Belle-Ile, M. V, p. X.

Héricourt (Le comte Achmet d'), correspondant. — Distinction honorifique, AN. 1848, p. 127.

—— Lectures diverses, AN. 1849, p. 94, 97; AN. 1851, p. 128. — Lettre, AN. 1854, p. 143. — Observations, B. 1863, p. 77. — Ouvrages offerts, AN. 1848, p 104; AN. 1850, p. 136; AN. 1853, p. 84; AN. 1854, p. 113, 148; B. 1859, p. 93, 139; B. 1861, p. 58; B. 1863, p. 168; B. 1865, p. 198; B. 1868, p. 151; M. XVIII, p. 507.

—— Imprimerie en Artois au XVIe siècle, AN. 1850, p. 81 à 85. — Usage du gâteau des rois, B. 1863, p. 54.

Hérisson (Charles Claude François). Correspondant, M. XIII, p. IV. — Sa mort, M. XVII, p. XLI, LXXII.

—— Ouvrages offerts, M. XII, p. 426; M. XIII, p. 485; M. XIV, p. 377.

—— *Aganon vetus*, cartulaire de Saint-Père de Chartres, M. XIV, p. XLIX.

HÉRISSON (Collection de) vendue à Londres, B. 1886, p. 263, 264.

HÉRISTAL (Forêt d'), M. XIX, p. 301.

HERMAGORAS (Saint). Ses reliques, à Halberstadt, M. XXXVI, p. 192.

HERMAND (A.). Ouvrages offerts, B. 1859, p. 93; B. 1866, p. 169.

HERMANN (Dr Karl Friedrich). Ouvrage offert, AN. 1852, p. 72.

HERMANUBIS, AC. II, p. 12. — Cf. ANUBIS.

HERMAPHRODITES (Statuettes d'), B. 1863, p. 196.

HERMES (Oise). Cimetière mérovingien, B. 1878, p. 164; B. 1881, p. 250, 251. — Inscriptions latines, B. 1878, p. 162 à 164, *fig.*, p. 165 à 172; B. 1881, p. 250, 251. — Inscription latine chrétienne, B. 1884, p. 251 à 253, *fig.* — Sarcophage, B. 1881, p. 78. — Tombes mérovingiennes, B. 1880, p. 227, 228; B. 1882, p. 178 à 180, *pl.* et *fig.*

HERMÈS, M. XXII, p. 411 à 414. — Sur une coupe d'argent du trésor de Bernay, B. 1882, p. 300. — Têtes archaïques grecques (Deux), B. 1882, p. 307. — Cf. MERCURE.

HERMÈS POLYGIUS. Sa statue, M. XVIII, p. 269, 271, 272.

HERMOLAUS (Saint). Ses reliques à Halberstadt, M. XXXVI, p. 192.

HERMONIACUM, localité de la Gaule. Son emplacement à Clair-Ménage, M. VII, p. XIII à XVI.

HÉRODE. Ordonnant le massacre des Innocents; représentation de cette scène, M. XXI, p. 164, 165, *pl. III*, *fig.* 9. — Cf. MAGES (Rois).

Héron de Villefosse (Antoine). Candidat, B. 1875, p. 119, 180. — Membre résidant, B. 1876,

p. 44. — 2e vice-président, B. 1884, p. 281. — 1er vice-président, B. 1885, p. 298. — Président, B. 1886, p. 267. — Membre de la commission des fonds, B. 1887, p. 303. — Membre de la commission des impressions, B. 1883, p. 293; B. 1888, p. 292. — Membre de commissions, B. 1876, p. 99, 133, 192, 193; B. 1877, p. 69, 91; B. 1878, p. 78, 136, 188, 224, 233; B. 1879, p. 51, 86, 104, 168, 177, 213, 219, 237, 261, 285; B. 1880, p. 62, 199, 289; B. 1881, p. 113, 145, 299; B. 1882, p. 134, 151, 162, 177, 232, 244; B. 1883, p. 93, 100, 203, 241, 250, 305, 310; B. 1884, p. 60, 163, 195, 228, 235, 274; B. 1885, p. 92, 101, 110, 229, 243, 301; B. 1886, p. 69, 226, 253; B. 1888, p. 101, 294; B. 1889, p. 79, 81, 138, 238. — Présentations, B. 1876, p. 118, 159; B. 1878, p. 63; B. 1879, p. 270, 274; B. 1880, p. 53, 147, 256; B. 1881, p. 69, 70, 145, 163, 186; B. 1882, p. 151, 293, 302; B. 1883, p. 82, 86, 134, 164, 277, 309; B. 1884, p. 61, 125, 186, 228, 248, 261; B. 1885, p. 78, 94, 101, 186, 243; B. 1886, p. 195; B. 1887, p. 78, 131, 229, 262, 263, 268, 275, 298, 302, 311; B. 1888, p. 118; B. 1889, p. 114, 262. — Distinction honorifique, B. 1887, p. 203.

—— Communications et lectures diverses, B. 1879, p. 275; B. 1880, p. 60, 177, 188; B. 1881, p. 157, 187, 229, 240; B. 1882, p. 165; B. 1884, p. 294; B. 1885, p. 209, 273, 302; B. 1886, p. 87, 184, 215, 238, 288; B. 1887, p. 230; B. 1888, p. 116, 127, 157; B. 1889, p. 213. — Discours de président, B. 1888, p. 85 à 100. — Discours sur la tombe d'O. Rayet, B. 1887, p. 93 à 95. — Discours sur la tombe de Ch. Robert, B. 1887, p. 318 à 322. — Hommages, B. 1876, p. 206; B. 1878, p. 142, 188, 231; B. 1879, p. 224; B. 1880, p. 61; B. 1883, p. 105; B. 1884, p. 263; B. 1885, p. 187, 204, 258; B. 1886, p. 185; B. 1888, p. 109, 246, 247, 270; B. 1889, p. 205, 206, 235, 238, 239. — Observations, B. 1878, p. 51, 239; B. 1880, p. 62, 191, 281; B. 1881, p. 179; B. 1882, p. 253; B. 1883, p. 123, 160; B. 1884, p. 227, 292; B. 1885, p. 138, 277; B. 1886, p. 208, 226; B. 1888, p. 157, 253. — Ouvrages offerts, B. 1874, p. 71; B. 1876, p. 124, 174, 203; B. 1878, p. 62, 84, 209; B. 1879, p. 140, 177, 191, 212, 273, 274; B. 1881, p. 186; B. 1882, p. 162, 231; B. 1884, p. 217, 265; B. 1886, p. 84, 213; B. 1888, p. 101, 139. — Propositions, B. 1884, p. 247; B. 1885, p. 124, 171; B. 1887, p. 202. — Rapports, B. 1876, p. 115; B. 1877, p. 91; B. 1878, p. 205; B. 1879, p. 105, 125, 133, 177, 219, 275; B. 1881, p. 121, 170, 174; B. 1882, p. 162, 194, 252; B. 1883, p. 119, 157, 221, 256; B. 1884, p. 106, 144, 205, 236; B. 1885, p. 120, 173, 243, 298; B. 1886, p. 81, 132, 282; B. 1888, p. 126; B. 1889, p. 81, 202, 212.

—— Anneau en bronze avec chaton gravé, trouvé près de Tébessa, B. 1880, p. 155. — Anneau votif en bronze avec inscription latine trouvé à Vichy et triens mérovingien de *Vorocio*, B. 1883, p. 261 à 267, *fig.*, p. 323, *fig.* — Antiquités trouvées dans le cimetière mérovingien d'Hermes, B. 1878, p. 164. — Antiquités et inscriptions trouvées en Corse et à Aleria, B. 1887, p. 148 à 154. — Antiquités romaines : trouvées à Saintes, B. 1887, p. 231; rapportées de Tunisie par M. Max Esnard, B. 1881, p. 233, 234.

— Antiquités et monnaies romaines trouvées à Chalain d'Uzore, B. 1889, p. 200, 201. — Arènes de la rue Monge (Visite aux), B. 1883, p. 211. — Autels antiques : dédié à *Dis Pater*, B. 1880, p. 292; dédié à *Dis Pater*, trouvé à Niederbetschdorff, B. 1881, p. 73 à 75; avec figure de Mercure, trouvé à Makteur, B. 1884, p. 226, 227, *fig.*; avec inscription latine, à Mérouillon, B. 1887, p. 84; du Musée Calvet avec inscription gauloise en caractères grecs, B. 1879, p. 127 à 129, *fig.* — Autel chrétien découvert à l'Henchir-el-Begueus, B. 1880, p. 270 à 272. — Bas-reliefs antiques : provenant de Gadara, B. 1876, p. 91; trouvé à Rom, B. 1887, p. 122; trouvé à Saintes, représentant un dieu accroupi, B. 1879, p. 146 à 148. — Bracelet en or romain trouvé en Dauphiné, B. 1883, p. 88, 89. — Briques antiques avec sujets en relief, provenant de Tunisie, B. 1884, p. 170 à 173, *fig.* — Bronzes antiques : trouvés à Cambrai, B. 1888, p. 171; de la collection Gréau acquis par le Musée du Louvre, B. 1885, p. 199, 205 à 209. — Bustes antiques : conservé au Musée de Coutances, B. 1878, p. 217, 218; trouvés à Lillebonne, B. 1875, p. 161. — Cachets d'oculistes trouvés : à Arles, B. 1879, p. 87 à 91, *fig.*; dans le département de la Drôme, B. 1887, p. 84, 85; en France et en Italie, B. 1886, p. 269 à 276, *fig.*; à Reims, B. 1879, p. 206 à 209, *fig.*; B. 1883, p. 248, 249; à Vertault, B. 1884, p. 158 à 161, *fig.* — Camée trouvé à Grand, B. 1883, p. 98. — Casserole romaine en argent avec inscription votive trouvée près de Douvres, B. 1888, p. 129 à 131, *fig.* — Chandelier sept branches sur divers monuments, B. 1881, p. 228, 229. — Cimetière romain découvert à Saint-Quentin, B. 1886, p. 194, 195. — Cippe funéraire avec inscription latine au Musée de Carpentras, B. 1884, p. 141, 142. Cf. Stèles. — Collection Davillier; sa donation au Musée du Louvre, B. 1885, p. 79 à 87. — Cornes de taureaux mobiles dans les monuments antiques, B. 1888, p. 132. — Coupe en argent conservée à Lezoux, B. 1884, p. 239 à 241, *fig.* — Diadumène (Le) de Vaison, B. 1886, p. 259. — Diptyque consulaire au Musée du Louvre, B. 1884, p. 72, 73. — Disque de Jouy-devant-Dombasle, B. 1877, p. 77 à 79; B. 1880, p. 131, 132. — Epitaphes : de Jean Antoine Pescatore, chevalier de Malte, trouvée à El-Mahedia, B. 1880, p. 203 à 206; de *Sacerdos*, évêque de Lyon, dans la crypte de Saint-Nizier, B. 1883, p. 260, 261. Cf. Inscriptions. — Estampille d'un sceau romain en bronze, B. 1888, p. 247, 249. — Estampilles de potiers romains, B. 1881, p. 81; B. 1885, p. 188, 189; en caractères grecs, B. 1883, p. 67; trouvées à Lezoux, B. 1888, p. 254; provenant du Puy-de-Dôme, B. 1880, p. 168. — Figure étrusque en bronze trouvée près de Pérouse, B. 1889, p. 237, *fig.* — Formule *Deo laudes* dans les inscriptions chrétiennes de l'Algérie, B. 1877, p. 202 à 205, *fig.* — Fouilles : à Armentières et à Breny, B. 1882, p. 314, 315; à Lillebonne, B. 1880, p. 261 à 263; à Rome, sur le Palatin, B. 1886, p. 194. — Fresque de Pompei représentant une caricature du Jugement de Salomon, B. 1884, p. 101, 102. — Graffiti des poteries trouvées à la Grau-Fesenque, B. 1882, p. 297, 298. — Graffiti faux

de Neuvy-sur-Barangeon, B. 1884, p. 303. — Griffons antiques en bronze, B. 1884, p. 98 à 101, *fig.* — Inscription bilingue grecque et phénicienne trouvée à Malte, B. 1888, p. 277, 278. — Inscriptions gauloises : trouvée près de l'Isle, B. 1884, p. 243 ; trouvée près de Malaucène, B. 1884, p. 187 à 191, *fig.*, p. 297 à 300. — Inscriptions grecques : du Musée d'Aviguon, B. 1883, p. 236 ; trouvée à Carthage, votive à Sérapis, B. 1887, p. 233, 234 ; trouvée à Girgenti, B. 1877, p. 146, 147 ; provenant de Sidon, B. 1888, p. 145, 146 ; trouvée près de Toulon, B. 1883, p. 80, *fig.* — Inscriptions grecques et latines trouvées à Affreville et à Carthage, dédiées à Sérapis, B. 1880, p. 282 à 288. — Inscriptions latines : sur des anses d'amphores, témoignant d'associations de fabricants, B. 1879, p. 268, 269 ; sur un disque en argent dédié à Mercure, B. 1880, p. 254 ; sur une plaque en bronze contenant règlement de l'assemblée de la Narbonnaise, B. 1889, p. 195 ; sur une plaque en bronze, relative au flamine de la Narbonnaise, B. 1888, p. 150, 151 ; reproduite dans un album de Jacopo Bellini, B. 1884, p. 255. — Inscriptions latines trouvées : en Algérie, B. 1876, p. 86 à 88. *fig.* ; dans les ruines de l'antique Altava, en l'honneur d'Elagabale, B. 1888, p. 182 à 184 ; à Antigny, B. 1884, p. 307 à 309 ; à Arlaines, B. 1883, p. 229 à 231 ; à Aunay, B. 1885, p. 130 ; sur un vase de Banassac, B. 1872, p. 141 à 143, *fig.* ; à Bourges, avec le nom martelé de Caligula, B. 1885, p. 96 à 98 ; B. 1886, p. 107 ; à Bussy-Albieu, B. 1879, p. 160 à 164, *fig.* ; à Capri, B. 1882, p. 279, 280 ; à Carthage, B. 1880, p. 168 ; B. 1881, p. 264 à 266 ; à Chagnon, B. 1887, p. 154 à 156 ; à Châne, B. 1884, p. 206, 207 ; au Châtelet, B. 1876, p. 160 à 165 ; à Cherchell, B. 1880, p. 78 à 83 ; B. 1881, p. 187 à 191, *fig.* ; entre Cherchell et Tipasa, B. 1883, p. 143, 144 ; à Côme, inscription métrique, B. 1879, p. 281, 282 ; relative à Digne, B. 1888, p. 103 à 106 ; d'*Elusa*, B. 1881, p. 97 ; sur les linteaux des portes d'une chapelle aux Escoyères, B. 1878, p. 247 à 254 ; trouvée à Feurs, B. 1887, p. 307 à 309 ; de Fontvielle et d'Arles, B. 1876, p. 206 à 208, *fig.* ; trouvée à Fréjus, B. 1888, p. 150 ; à Genève, B. 1884, p. 191, 192 ; à Ghardimâou, B. 1883, p. 215, 216 ; à Graux, B. 1880, p. 254, 255 ; à Hadjar-Roum, El-Hammam et Medina, B. 1879, p. 219 à 223 ; à l'Henchir-Belait, B. 1883, p. 228, 229 ; dans les fouilles d'Herbord, dites de Sanxay, B. 1884, p. 121 à 124, *fig.* ; à Hermes, B. 1878, p. 161 à 172, *fig.* ; B. 1881, p. 250, 251 ; dans l'Italie méridionale, B. 1878, p. 215 ; à Jouy-devant-Dombasle, B. 1877, p. 77 à 79 ; B. 1880, p. 131, 132 ; dans le Khangat-el-Hadjaj, B. 1889, p. 231, 232 ; à Khenchela, B. 1876, p. 71 à 74 ; B. 1882, p. 274, 275 ; à Lambèse, mentionnant les dieux du fleuve Camus, B. 1878, p. 189 ; de Limoges, B. 1879, p. 201 ; B. 1884, p. 186, 187 ; trouvées à Lyon, B. 1884, p. 300 à 302 ; B. 1885, p. 87, 88 ; B. 1888, p. 182 ; à Makteur, B. 1883, p. 318, 319 ; B. 1884, p. 166 à 170, 224, 225 ; à Mandeure, et inscription d'Algérie au Musée de Montbéliard, B. 1882, p. 319 à 330 ; à Marquise, B. 1885, p. 299, 300 ; à Monceau-le-Comte, B. 1877, p. 199, 200 ; à Monceau-

le-Comte, à Moind, à Mérouville et à Andelot (Algérie), B. 1878, p. 189 à 191 ; au Mont-Beuvray, B. 1883, p. 106 à 109 ; à Neuvy-sur-Barangeon, sur un anneau, B. 1877, p. 79 à 81, *fig.* ; à Nézon, B. 1878, p. 46, 47, 77, *fig.* ; à Nîmes, B. 1883, p. 145, 146 ; B. 1887, p. 235 ; de la province d'Oran, B. 1878, p. 143 à 149, *fig.* ; à Oudjel et près du bordj d'Aïn-Guettar, B. 1879, p. 240 à 245 ; dans la basilique de Parenzo, inscription en mosaïque, B. 1881, p. 303 à 305 ; à la Piarre, votive à la déesse *Alambrina*, B. 1883, p. 192, 193 ; à Reims, B. 1881, p. 241 ; à Rodez, dans la chapelle de Saint-Vincent, B. 1883, p. 246 à 248 ; à Rome, dans un *columbarium*, B. 1880, p. 186 à 188 ; à Rome, dans le forum, et notice sur la *vehiculatio* en Gaule, B. 1884, p. 64 à 71 ; à Saintes, dans les arènes, B. 1881, p. 296 à 298 ; à Saint-Quentin, B. 1881, p. 119, 120 ; B. 1882, p. 115 ; à Si-Amor-Djedidi, B. 1883, p. 213 à 215 ; à Soulosse, B. 1878, p. 211 à 213, *fig.*, p. 262 ; à Tenès, B. 1888, p. 243 à 245 ; à Timgad, avec bas-relief, B. 1880, p. 292 ; à Visignot, sur le manche d'une patère, B. 1881, p. 277 à 284. — Inscriptions latines chrétiennes : d'Afrique avec *Deo laudes*, B. 1877, p. 202 à 205, *fig.* ; B. 1878, p. 131, 132 ; du cimetière d'Antigny, B. 1884, p. 309, 310, *fig.* ; B. 1885, p. 88 ; à Bainson, B. 1876, p. 144, 145 ; à Eauze, B. 1881, p. 275 ; à Makteur, B. 1883, p. 318, 319 ; B. 1885, p. 105, 106 ; à Trèves, B. 1884, p. 255. Cf. Épitaphes. — Inscriptions latines fausses de Troyes et d'Arles, B. 1885, p. 222 à 226. — Inscriptions latines et néo-puniques d'Algérie recueillies vers 1846, B. 1887, p. 67 à 70. — Intaille antique avec inscription latine, antiquités diverses et monnaies romaines trouvées au château de Saulx, B. 1884, p. 82. — Intailles antiques : représentant un navire, trouvée en Algérie, B. 1883, p. 64 à 67, *fig.* ; avec signature d'artiste, trouvée à la Calle, B. 1880, p. 238 ; avec inscription latine, trouvée à Tébessa, B. 1880, p. 155, *fig.* — Intailles, monnaies et bronzes recueillis par M. Poinssot en Algérie, B. 1881, p. 116 à 119, *fig.* — *Jupiter Martialis* ; monument le représentant, B. 1878, p. 188, 189. — Lampe antique au type de la grenouille, B. 1879, p. 100. — Lampe chrétienne représentant saint Pierre, trouvée à Aïn-Berda, près de Tébessa, B. 1879, p. 209 à 211, *fig.* — Lampe chrétienne et inscription grecque en l'honneur de Trajan, B. 1888, p. 120, 121. — Lampe romaine en terre trouvée à Djimila, B. 1878, p. 159, 160. — Lampes romaines et autres antiquités trouvées en Tunisie, B. 1888, p. 278, 279. — Landier en terre cuite avec graffito, B. 1880, p. 167, 168. — Lettres de l'intendant N. J. Foucault, B. 1883, p. 176 à 182. — Médaillon en terre cuite représentant le combat entre Ajax et Hector, B. 1888, p. 253. — Médaillons en terre cuite trouvés à Lezoux, B. 1888, p. 106. — Milliaires romains : à Arzew, B. 1883, p. 105, 106 ; d'Aurélien, en Gaule, B. 1880, p. 60 ; à Entrains, B. 1879, p. 170, 171 ; près de Pau, B. 1887, p. 154 ; à Pommiers, B. 1880, p. 184 ; près de Port-aux-Poules, B. 1883, p. 144, 145 ; de Prégilbert, B. 1879, p. 100 à 103, 169 ; dans l'église de Roquebrune, B. 1883, p. 194 à 198 ; au camp de la Val-

bonne, B. 1879, p. 229, 230. — Monnaies de Néapolis et de Carthage, marque de briquetier romain, trouvées à Monaco, B. 1880, p. 114, 115, *fig.* — Monogramme d'une bague, B. 1881, p. 228. — Monument représentant un personnage assis, conservé à la Guerche, B. 1880, p. 268. — Mosaïques : d'Autun et de Girone, B. 1879, p. 202, 203; trouvée près de Cherchell, représentant Orphée, B. 1883, p. 319 à 322, *fig.*; de Lillebonne, B. 1881, p. 134, 135; de Nîmes, représentant Ganymède, B. 1884, p. 150; trouvées à Tébessa, B. 1886, p. 265. — Moule en terre cuite du moyen âge trouvé à Sablonnière, B. 1883, p. 81. — Moules en argile trouvés près de Brioude, B. 1889, p. 86. — Noms d'homme gaulois : sur une capsule en bronze, B. 1883, p. 80, 81, 83; sur un saumon de plomb, B. 1883, p. 83. — Panthère en bronze trouvée au Puy-Saint-Martin, B. 1879, p. 141, 142. Panthère ou chat sur un vase grec, B. 1877, p. 145, 146. — Patère noire vernissée à reliefs, provenant de Cervetri, B. 1879, p. 245 à 247. — Pied en bronze doré trouvé à Royat et conservé au Musée de Clermont-Ferrand, B. 1879, p. 287. — Plaque assyrienne représentant une exposition funèbre, B. 1879, p. 159, 160. — Plaques en bronze : avec inscription latine, au Musée de Clermont-Ferrand, B. 1880, p. 231 à 234, *fig.*; estampée et découpée, trouvée en Crète, B. 1884, p. 183, 184, *fig.*; portant le nom d'un rétiaire, B. 1878, p. 239, 240, *fig.*; avec *Utere felix*, B. 1883, p. 137, 138, *fig.* — Plaquettes en plomb avec inscriptions latines en relief trouvées dans la Saône, à Lyon, B. 1884, p. 121. — Plombs antiques avec inscriptions trouvés en Tunisie et en Algérie, B. 1882, p. 272 à 274, *fig.* — Poids en bronze romain en forme de porc, B. 1883, p. 83. — Porte du ve siècle à l'Henchir-Zoui, B. 1878, p. 156, 157. — Poteries romaines trouvées : à la Grau-Fesenque, B. 1884, p. 83 à 85, *fig.*; à Lezoux, B. 1881, p. 247; B. 1883, p. 89, 90, 205 à 210, *fig.* — Projectiles creux, en terre, trouvés à Dax, B. 1875, p. 100, 101, *fig.*, p. 141 à 143. — Sarcophage antique trouvé à Saïda, B. 1878, p. 52, 124. — Sarcophages chrétiens de Cadarcet et du Mas-Saint-Antonin, B. 1881, p. 182 à 185. — Sceau romain en bronze, B. 1889, p. 80. — Silène barbu, applique de vase, B. 1885, p. 199. — Statue de Charles d'Anjou, au Capitole, B. 1886, p. 185. — Statues antiques : en bronze doré, B. 1883, p. 120 à 122; de femme romaine, trouvée à Djimila, B. 1878, p. 173, 174; d'impératrice romaine trouvée à Carthage, B. 1876, p. 91; de la déesse *Januaria* trouvée à Beire-le-Châtel, B. 1881, p. 135; de Velaux, B. 1880, p. 269; de Vénus, trouvée à la Marsa, B. 1880, p. 60, 61; de Vestale, trouvée à Rome, B. 1884, p. 73; de la Victoire de Samothrace, B. 1882, p. 275, 276. — Statuettes : bindoues soi-disant trouvées en Gaule, B. 1880, p. 270; de Jupiter, trouvée près de Vervins, B. 1874, p. 101 à 103; de Jupiter, tenant une roue, B. 1880, p. 274; de Mercure, trouvée à Caussade, B. 1885, p. 189, 190; de Mercure, trouvée à Sanxay, B. 1883, p. 279, *pl.* V; de Satyre, portant une amphore, trouvée près de Châtillon, B. 1889, p. 270. — Statuettes en plomb de fabrication mo-

derne, B. 1889, p. 269, 270. — Stèle votive en l'honneur de Saturne, avec inscription latine, trouvée à Sétif, B. 1881, p. 202, 203. — Stèles votives en terre cuite trouvées à Carthage, B. 1887, p. 122, 123, *fig.* Cf. Cippe. — Substructions antiques à Rome, B. 1888, p. 126, 127. — Tarif de Zraïa, B. 1880, p. 180 à 183. — Tessère présumée fausse trouvée à Entrains, B. 1886, p. 100. — Tête en bronze cypriote du Musée du Louvre, B. 1885, p. 91. — Tête en marbre, et bronzes antiques acquis pour le Musée du Louvre à la vente Hoffmann, B. 1888, p. 208 à 211. — Tête du Parthénon au Musée du Louvre, B. 1882, p. 306. — *Tiberius Claudius Paulinus*, légat impérial, B. 1877, p. 99, 100. — Tiers de sou mérovingien de *Novovico*, B. 1888, p. 156, 157. — Tissus coptes au Musée du Louvre, B. 1887, p. 246. — Tombeau prétendu d'Ovide à Kustendjé et tour romaine appelée Adam-Clissi, B. 1887, p. 248, 249. — Trésor de Monaco; notice sur les bijoux, M. XL, p. 203 à 227, *fig.* — Trésor de vaisselle romaine en argent trouvé à Chatuzanges, B. 1888, p. 163 à 165. — Trésor de vaisselle en bronze argenté trouvé à Limes, B. 1884, p. 197, 203, 204. — Urne funéraire en verre avec inscription latine sur une feuille de plomb, trouvée près de Naix, B. 1880, p. 153 à 155. — Vase en argent avec combats de gladiateurs, trouvé à Reims, B. 1885, p. 199. — Vase en forme de tête de femme avec inscription étrusque, B. 1885, p. 199. — Vase grec peint trouvé près de Capoue, B. 1884, p. 215, 216. — Vase peint trouvé à Lezoux, B. 1881, p. 73. — Vases en terre cuite trouvés : à la Cheppe, B. 1884, p. 89; à Cusieu, en forme de tête de femme, B. 1889, p. 280, 281; à Djimila, B. 1878, p. 159, 160. — Vases et antiquités diverses trouvés à Néris, B. 1888, p. 242, 243. — *Venixxam*, nom de femme, B. 1880, p. 104. — Verriers romains (Marques de), B. 1880, p. 167. — Vol d'objets orientaux au Musée Britannique, B. 1877, p. 154, 155.

Héron de Villefosse (Etienne). Candidat, B. 1886, p. 196. — Correspondant, B. 1886, p. 198.

Héros grecs primitifs, M. XXII, p. 521 à 539.

Herse (Fontaine de la), dans la forêt de Bellême. Inscriptions latines, AC. III, p. 320 à 326.

Hertha, déesse scandinave de la terre, M. II, p. 220 à 222.

Hervé, abbé de Beauport. Son tombeau et sa statue, M. II, p. 184, 185.

Hervé, évêque de Troyes. Reconstruit la cathédrale, M. XIX, p. 42, 57.

Héry (Yonne). Cimetière gallo-romain, B. 1867, p. 158, 159.

Hesdin (Pas-de-Calais). Sceaux de Hesdin, M. XLIX, p. 256, *pl.* XX. — Travaux au château, au XIIIe siècle, M. XXXVI, p. 242 à 245. — Cf. Jacquemart d'Hesdin.

Hésione (Délivrance d') sur un vase romain, B. 1878, p. 159, 160.

Hestia, divinité grecque, M. XXII, p. 406 à 410. — Cf. Vesta.

Hettner. Ouvrage offert, B. 1885, p. 250.

Hetzrodt (J. B. M.), correspondant de l'Académie cel-

tique. — Ouvrage offert, AC. IV, p. 347.

—— Culte des pierres chez les Gaulois, AC. V, p. 345 à 368.

Heuberger (Vincent Maitland-). Inscriptions romaines trouvées en Wurtemberg, M. XIV, p. LXXVIII, XCIII à XCVI.

Heudebouville (Eure). Vase avec figures de squelettes, M. XXXI, p. 160 à 169, *pl. III.*

Heudicourt (Guillaume et Raoul de), sculpteurs, M. XXVIII, p. 120, 122.

Heures (Livres d'). A l'usage d'Angers, B. 1889, p. 160. — Aux armes de Charles-Quint, B. 1889, p. 163, 164. — Du duc de Berry, B.1884, p. 302. — Espagnol, du XVIe siècle, B. 1889, p. 156. — Avec miniatures attribuées à Geoffroy Tory, B. 1889, p. 165, 166. — D'Isabelle d'Ecosse, duchesse de Bretagne, B. 1889, p. 160. — Avec miniatures de Jacquemard d'Hesdin, B. 1889, p. 158, 159.

Heuzey (Léon). Candidat, B. 1867, p. 55. — Membre résidant, B. 1867, p. 82. — Secrétaire adjoint, B. 1867, p. 104. — Secrétaire, B. 1867, p. 172. — 2e vice président, B. 1876, p. 196. — 1er vice-président, B. 1877, p. 194. — Président, B. 1878, p. 224. — Membre de la commission des fonds, B. 1879, p. 274. — Membre de commissions, B. 1867, p. 89, 148; B. 1869, p. 68, 91; B. 1871, p. 20, 27; B. 1872, p. 67; B. 1873, p. 99; B. 1874, p. 97, 159; B. 1875, p. 76, 124; B. 1876, p. 195; B. 1877, p. 163, 164, 167; B. 1878, p. 45, 53, 93; B. 1881, p. 250; B. 1882, p. 142; B. 1884, p. 175. — Présentations, B. 1869, p. 76; B. 1874, p. 144; B. 1875, p. 119; B. 1879, p. 157, 159, 269; B. 1880, p. 52; B. 1882, p. 134, 177; B. 1887, p. 108. — Membre de l'Académie des Beaux-Arts, B. 1885, p. 169.

—— Communications et lectures diverses, B. 1869, p. 113; B. 1870, p. 133; B. 1871, p. 21; B. 1874, p. 79, 90; B. 1875, p. 118, 161; B. 1877, p. 137, 201; B. 1878, p. 129; B. 1880, p. 264. — Discours de président, B. 1880, p. 39 à 50. — Observations, B. 1868, p. 136; B. 1869, p. 136; B. 1873, p. 168, 169; B. 1877, p 193; B. 1878, p. 239; B. 1879, p. 57, 99, 261, 281, 292; B. 1880, p. 62. — Ouvrages offerts, B. 1867, p. 199; B. 1868, p. 151; B. 1873, p. 155, 160; B. 1875, p. 107; B. 1876, p. 173; B. 1877, p. 162; B. 1880, p. 143, 273; B. 1883, p. 300; B. 1887, p. 255. — Rapports, B. 1869, p. 116; B. 1873, p. 133; B. 1877, p. 40, 182; B. 1878, p. 71; B. 1880, p. 133.

—— Armes grecques en fer, B. 1874, p. 145, 146. — Autel antique de l'abbaye de Saint-Gilles, B. 1875, p. 152, 153, *fig.* — Boules de verre avec inscriptions latines, B. 1874, p. 133, 134. — Cachet avec nom propre grec, B. 1874, p. 98. — Castrum romain de Jublains, B. 1868, p. 119. — Chaussure antique à inscription grecque, M. XXXVIII, p. 85 à 97, *fig.* — Clef de pierre et vase rapportés de Palestine, B. 1872, p. 110, 111. — Cônes en terre cuite et en plomb trouvés à Vienne, B. 1877, p. 180, 181. — Coupe en terre noire à vernis brillant avec inscription, B. 1879, p. 275. — Cymbales antiques en bronze, B. 1881, p. 162. — Diables dans des peintures byzantines, B. 1880, p. 291. — Esclave syrien, bronze antique au Musée du Louvre, B. 1879, p. 103. —

Feuille d'or estampée décorée de figures d'animaux, B. 1874, p. 151. — Fibule grecque en cuivre trouvée à Corinthe, B. 1878, p. 65. — Figure en bronze de style assyrien représentant le Vent d'est, B. 1873, p. 70. — Figurines en terre cuite trouvées à Tanagra, B. 1876, p. 133, 134. — Four à pâtisserie (Modèle d'un) trouvé à Tanagra, B. 1875, p. 180 à 182. — Galets inscrits, B. 1874, p. 132, 133. Cf. Pierre sacrée d'Antipolis. — Haches en bronze provenant de Syrie, B. 1883, p. 157. — Inscriptions latines : reproduite dans une fresque italienne de la Renaissance, B. 1868, p. 58, 59, *fig.*, p. 67; trouvée à Drama, mentionnant un archimime latin, B. 1867, p. 134 à 140. — Lunus (Le dieu) sur un chapiteau trouvé à Bayeux, B. 1868, p 118, 119. — Masque en terre cuite trouvé à Carthage, B. 1875, p. 140. — Médaillon du XVIe siècle représentant Jules César, B. 1869, p. 79. — Objets en bronze découverts à Dodone, B. 1878, p. 88 à 92, *fig.* — Œnochoé trouvée à Dalie en Chypre, B. 1871, p. 28. — Pierre sacrée d'Antipolis, M. XXXV, p. 99 à 119, *fig.* Cf. Galets inscrits. — Pierre tombale de 1447 dans la muraille de Durazzo, B. 1868, p. 67. — Pivot de porte grec provenant de Palatitza, B. 1870, p. 160 à 162, *fig.* — Plaque en terre cuite trouvée à Athènes, B. 1876, p. 123. — Sculpture grecque en Gaule, M. XXXVII, p. 89 à 103, *pl. VIII.* — Scyphos de Tanagra (Date d'un), B. 1879, p. 270. — Statuettes : cypriote représentant un guerrier, B. 1880, p. 210; de déesse mère, trouvée aux environs de Baccarat, B. 1879, p. 203; de Mars, en bronze incrusté d'argent, trouvée à Earith, B. 1872, p. 67, 68; en terre cuite, rapportée de Tarse, B. 1876, p. 123. — Stèle de marbre représentant Pluton et Cerbère, trouvée à Caléani, B. 1868, p. 90. — Terres cuites et lécythes athéniens exposés au Louvre, B. 1873, p. 169. — Têtes antiques : de jeune faune, trouvée à Lisieux, B. 1875, p. 88; trouvée à Salonique, B. 1869, p. 114. — Théophile (Le moine), B. 1879, p. 217. — Vases antiques : en bronze, trouvés en Corse, B. 1874, p. 67; en pierre, trouvé à Dali, en Chypre, B. 1871, p. 45, 46, *fig.*; provenant de Rhodes, B. 1880, p. 263, 264; représentant des têtes casquées, B. 1877, p. 152. — Vases grecs : à peintures, représentant la Gigantomachie, B. 1875, p. 117, 118; asiatique, trouvé à Chypre, B. 1872, p. 81. — Vases grecs et vases cypriotes, B. 1873, p. 43, 70.

HEVA, sur une bague, B. 1858, p. 80.

Heyberg (Pierre André), membre résidant. — Devient correspondant, M. V, p. CXXXVIII.

HEYDENMAUER. — Voy. HEIDENMAUER.

HEYNES (Moritz). Ouvrage offert, B. 1874, p. 155.

HIBBERT (S.). Ouvrages offerts, M. XI, p. XXIV, 426.

HIDIOLOGOS, nom désignant le procurateur, B. 1869, p. 84 à 86, 88.

HIEMPSAL, roi de Numidie. Ses monnaies, M. XIX, p. 426 à 429, *pl. IX*, *fig. 9* et *10*.

HIÉRAPLE (Mont) (Moselle). — Voy. HÉRAPPEL (Le).

Hières (Isère). Inscription, B. 1865, p. 37.

Hierges (Ardennes). Sépultures antiques en ardoise et en pierre, M. VII, p. XLI, XLII.

Hierle (Baronnie d'). Son emplacement, B. 1878, p. 103, 115 à 118.

Hiesmes (Orne). — Voy. Exmes.

Hilaire (Saint), évêque d'Arles. Conciles tenus sous sa présidence, M. XLIII, p. 37, 41, 42, 44.

Hilaire (Saint) évêque de Poitiers. Bas-relief dit tombeau de saint Hilaire, à Poitiers, M. XL, p. 228 à 245, *pl.* XI. — Sa vie et sa sépulture, M. XLII, p. 54 à 56.

Hilaire (Saint), pape. Lettre à Léontius, évêque d'Arles, M. XLIII, p. 41. — Rétablit l'évêché de Nice, M. XLIII, p. 42, 43.

Hildebrand. Ouvrage offert, B. 1857, p. 176.

Hildebrand (Emil). Ouvrages offerts, B. 1884, p. 150.

Hildegarde, femme de Charlemagne. Son tombeau à Saint-Arnould de Metz, AC. IV, p. 293.

Hildesheim (Hanovre). Colonne d'Irminsul, AC. IV, p. 159 à 161. — Torques en or et groupes de fils d'or, B. 1877, p. 152.

Hildevert (Saint). Son tombeau, B. 1861, p. 43.

Himilcon, carthaginois. Ses voyages, M. XXII, p. 102, 105.

Hingersheim (Alsace-Lorraine), près Mulhouse. Monnaies romaines (Trouvaille de), M. IX, p. XC.

Hinks. Correspondant étranger, B. 1857, p. 146.

Hippeau (C.). Ouvrage offert, B. 1884, p. 106.

Hippocentaure. Apparaît à saint Antoine, M. XIX, p. 217.

Hippocrène, fontaine, M. XVIII, p. 269, 271.

Hippodrome. — Voy. Constantinople.

Hippolyte, fils de Thésée, AC. II, p. 4. — Hippolyte et Phèdre, sur un médaillon romain en terre cuite, M. XLII, p. 130, *fig.*

Hippolyte (Saint). Sa fête, AC. IV, p. 47.

Hipposandale antique, B. 1884, p. 293, 294. — Voy. Ferrure.

Hirondelles. Signes de bonheur tirés de ces oiseaux, AC. II, p. 100 à 102.

Hirschfeld (Otto). Ouvrage offert, B. 1880, p. 264.

Hirtius (Vase faux, avec le nom du consul), M. XIII, p. XX à XXII.

Hissarlyk (Troade). Objets antiques (Trouvaille d'), B. 1882, p. 196 à 199, *fig.*

Hittorff (J. J.). Ouvrage offert, B. 1866, p. 169.

Hler, dieu scandinave de la mer, M. II, p. 222, 223.

Hloudana, déesse de la Terre chez les Germains, M. II, p. 222.

Hochard. Son médaillier, M. V, p. LXIII.

Hochstatt (Fief colonger d') (Haut-Rhin). Ses coutumes du XIVe siècle, M. XVI, p. 481 à 489.

Hocquelus (Somme), B. 1876, p. 196.

Hodgson. Communication, M. XI, p. XXII.

—— Langue des Berbères, M. XII, p. XXV, XXVI; M. XIV, p. II, III.

Hodigitria (Icone dite), à Cons-

tantinople, M. XLVI, p. 226 à 232, 235 à 237.

Hoefler (Constantin). Ouvrages offerts, B. 1867, p. 199.

Hoel de Nantes. Armoiries à lui attribuées, M. XLII, p. 197.

Hoffmann (Vente de la collection), B. 1888, p. 208 à 211.

Hohenlandsperg (Château de) (Alsace), M. XIII, p. 253 à 257.

Holbein. Bibliographie des différentes éditions des *Icones veteris Testamenti*, M. XLIV, p. 45 à 64.

Holcomb (William). Ouvrage offert, B. 1886, p. 146.

Hollande. Anciennes forêts, M. XIX, p. 276. — Etudes de littérature romane en Hollande, M. XVIII, p. x, xi. — Peintres verriers, M. XL, p. 24 à 31, 58 à 60. — Cf. Pays-Bas.

Holmboe (C. A.). Ouvrages offerts, B. 1864, p. 78; B. 1865, p. 198; B. 1869, p. 157; B. 1870, p. 168; B. 1873, p. 143; B. 1875, p. 107, 132; B. 1877, p. 160; M. XVI, p. 511.

Holtz. Communications, M. VI, p. 535 à 539.

Homblières (Aisne). Antiquités (Trouvaille d'), B. 1885, p. 149. — Sépulture d'une jeune fille romaine, B. 1883, p. 302. — Cf. Abbeville.

Hombourg-ès-Monts (Allemagne). Musée : svastikas-fibules, B. 1885, p. 258.

Hombres-Firmas (Le baron Louis Auguste d'). Correspondant, M. XX, p. II. — Sa mort, B. 1857, p. 54. — Notice biographique, B. 1857, p. 79 à 83.

—— Communications diverses, AN. 1848, p. 105, 106, 112, 113; AN. 1849, p. 139; M. XX, p. xxxiii. — Ouvrages offerts, AN. 1849, p. 139; AN. 1852, p. 102; M. V, p. cxi; M. XVII, p. 458; M. XX, p. xi.

—— Cimetière ancien découvert à Saint-Hippolyte de Caton, AN. 1851, p. 202 à 206. — Notes archéologiques sur Alais, M. XVII, p. xvi. — *Pecten* trouvés dans l'arrondissement d'Alais, AN. 1851, p. 125. — Vase étrusque du Musée de Naples, M. XVII, p. xlviii, xlix.

Homet (Sceau de Guillaume de Villiers, seigneur du), B. 1884, p. 128, 129, *fig.*

Homme fossile découvert dans la forêt de Fontainebleau, M. VII, p. cxxxiv.

Homme préhistorique (L'), B. 1884, p. 277; M. XXI, p. 254 à 293.

Homolle (Th.). Candidat, B. 1880, p. 52. — Correspondant, B. 1880, p. 140. — Candidat au titre de membre résidant, B. 1887, p. 108. — Membre résidant, B. 1887, p. 145. — Membre de commissions, B. 1888, p. 289, 294; B. 1889, p. 133.

—— Hommage, B. 1888, p. 189. — Ouvrages offerts, B. 1879, p. 159; B. 1880, p. 116; B. 1886, p. 282; B. 1887, p. 208; B. 1888, p. 185; B. 1889, p. 234.

—— Amphithéâtre de Curion, B. 1886, p. 228. — Base en marbre signée d'Iphicartides, trouvée à Délos, B. 1888, p. 233. — Bas-reliefs votifs trouvés à Délos, B. 1888, p. 170. — Inscription grecque mentionnant le sculpteur Télétimos, B. 1888, p. 190. — Texte de Pausanias relatif à la topographie de l'Acropole, B. 1889, p. 193 à 195.

Hongrie. Ses premiers habitants, B. 1876, p. 179 à 182.

— Reliques rapportées de Constantinople, M. XXXVI, p. 192 à 195. — Cf. Aragon (Béatrice d').

Honorius, empereur. Monnaies d'argent barbares, à son nom, B. 1878, p. 152, *fig.* — Rescrit d'Honorius et de Théodose relatif aux décurions, AC. I, p. 343.

Honorius III, pape. Bulles : relative à l'icone byzantine dite *Hodigitria*, M. XLVI, p. 235, 236; pour Notre-Dame de Montbrison, M. XIX, p. 126, 127; *Super specula*, M. X, p. 182.

Honorius IV, pape. Corrections à la *Gallia Christiana* d'après ses registres, B. 1886, p. 249, 250.

Hopital de Saint-Jean de Jérusalem (Ordre de l'). Tombes des grands maîtres acquises par le Musée de Cluny, B. 1877, p. 142. — Sceaux, M. XLI, p. 52 à 85, *pl. II* et *III*; M. XLVII, p. 225 à 247, *fig.*

Hopitaux au moyen âge. — Voy. Moind, Paris, Rochelle (La).

Horbourg (Alsace). Monolithe avec inscription, B. 1872, p. 133.

Horloges. A calendrier, M. XIX, p. 79. — Du château d'Anet, AC. V, p. 509. — De table, avec inscription allemande, B. 1878, p. 134. — — Timbre d'horloge du xve siècle, B. 1861, p. 84 à 86, *fig.*

Hormberg (Refuge du) (Canton de Zurich), M. XXXIII, p. 116 à 118, *pl. I.*

Hororzo (A. de). Ouvrage offert, AN. 1852, p. 134.

Horpisebschan, dernier roi de la XXIe dynastie égyptienne, M. XLIII, p. 81.

Horsin-Déon. Ouvrage offert, AN. 1850, p. 132.

Hortola (Cosme Damien), chef de l'Université de Barcelone, M. VI, p. 367.

Horus, dieu égyptien. En forme de momie, sur une stèle funéraire, M. XLIII, p. 86. — Qualifié d'Edfou, M. XLIII, p. 86.

Hosidia (Famille). Ses deniers; interprétation du type, M. XXI, p. 354 à 374.

Hôtellerie gallo-romaine à Sanxay, B. 1882, p. 170.

Houard. Sa théorie sur l'origine de la justice privée, M. XLVII, p. 113 à 119.

Houbigant. Communication, M. VII, p. CXXXVI. — Ouvrages offerts, B. 1859, p. 205; B. 1861, p. 59.

Houchain (Pas-de-Calais). Sceau d'un curé, M. XLIX, p. 274, *pl. XXII.*

Houssaie (La) (Seine-et-Marne). Château, AC. V, p. 182.

Houssaye (Denoual de la). — Voy. **Noual de la Houssaye** (Alexandre de).

Housse des chevaux au moyen âge, M. XXXV, p. 168 à 171, *pl. III, XXIII* à *XXVI.*

Housselin (A.). Dessins et gravures par lui, B. 1884, p. 171, 172, 178; B. 1885, p. 178, 179, 221, 223; B. 1886, p. 319; B. 1888, p. 136; M. XXXVII, *pl. VIII*; M. XLVI, p. 103, 104.

Houtou-la-Billardière. Son analyse du bronze de la statue de Lillebonne, M. VII, p. LXXX.

Houzé (A.). Ouvrage offert, B. 1866, p. 198.

Howard (Ch.). Ouvrage offert, B. 1885, p. 55.

Howe (Williams). Ouvrage offert, B. 1889, p. 139.

Hu, dieu armoricain, M. XV, p. XIII, XIV.

Huber (Daniel). Ouvrage offert, M. IX, p. 402.

Hubert. Mémoire sur Courtisols, M. V, p. 332 à 342.

Hubert (B.). Ouvrage offert, M. XIV, p. 381.

Hubert (Saint). Sa conversion, M. XIX, p. 283.

Hubner (E.). Ouvrage offert, B. 1867, p. 199.

Hucher (Eugène). Candidat, B. 1863, p. 169. — Correspondant, B. 1863, p. 190. — Lettre de remerciement, B. 1863, p. 192. — Sa mort, B. 1889, p. 138.

—— Communications et lectures diverses, B. 1872, p. 153, 156; B. 1873, p. 49. — Ouvrages offerts, B. 1864, p. 78; B. 1865, p. 38, 198, 199; B. 1869, p. 157; B. 1870, p. 168; B. 1873, p. 116, 132; B. 1879, p. 248; B. 1882, p. 290; M. XVIII, p. 505.

—— Art arabe; son influence sur l'art mérovingien, B. 1873, p. 96 à 99. — Art celtique; son influence aux époques gauloise et mérovingienne, B. 1873, p. 100. — Carreaux émaillés de Chantemerle et du château de Beauté; lecture de leurs inscriptions, B. 1878, p. 94 à 99. — Inscription latine du XIVe siècle à la cathédrale du Mans, B. 1869, p. 124, 125. — Jeton de fiançailles du XIVe siècle, B. 1873, p. 181, 182. — Jubé de la cathédrale du Mans, B. 1869, p. 140, 141. — Tableau représentant Jeanne d'Arc nimbée, B. 1876, p. 165 à 168. — Tiers de sou mérovingien à la légende *Condapense p.*, B. 1864, p. 69 à 73, *fig.* — Vitrail de Saint-Lô, B. 1873, p. 133.

Huerta (Jean de la), concessionnaire de mines en Bourgogne, B. 1869, p. 114, 115.

Huesca (Espagne). Bague en or trouvée aux environs, B. 1882, p. 137.

Hugo (Le comte Léopold). Ouvrage offert, B. 1866, p. 169.

Hugues. — Voy. Chatillon, Galbert, Lincoln, Quilinco, Revel, Troyes.

Hugues XIII, comte de la Marche. Son épitaphe, M. XLVIII, p. 146 à 152.

Hugues III (Pons), comte d'Ampurias, poète, M. VI, p. 340.

Hugues Capet. Son prétendu sceau, M. XVIII, p. VII; M. XX, p. IV. — Sa statue au Musée des Monuments français, AC. I, p. 191, 192; AC. IV, p. 9, 16.

Hugues de Camp d'Avesnes, comte de Saint-Pol. Changé en loup, M. XIX, p. 229.

Huillard-Bréholles (Jean Louis Alphonse). Candidat, AN. 1852, p. 86. — Membre résidant, AN. 1852 p. 96. — Secrétaire, AN. 1852, p. 141. — 1er vice-président, B. 1857, p. 172. — Président, B. 1858, p. 168. — Membre de la commission des fonds, B. 1859, p. 187; B. 1860, p. 160; B. 1861, p. 135. — Membre de la commission des impressions, AN. 1854, p. 86; B. 1862, p. 134; B. 1863, p. 194; B. 1864, p. 142; B. 1865, p. 178; B. 1866, p. 145; B. 1868, p. 121; B. 1869, p. 150. — Membre de commissions, AN. 1853, p. 144; AN. 1854, p. 166; B. 1857, p. 146; B. 1860, p. 32, 92; B. 1861, p. 41, 42, 101, 136; B. 1862, p. 52, 120; B. 1863,

p. 169; B. 1864, p. 90, 141; B. 1865, p. 92, 146; B. 1866, p. 49, 69, 132; B. 1867, p. 120, 148; B. 1868, p. 61; B. 1870, p. 139. — Présentations, B. 1858, p. 152; B. 1859, p. 164; B. 1860, p. 85, 158; B. 1861, p. 115; B. 1862, p. 93, 117; B. 1864, p. 143; B. 1865, p. 48; B. 1866, p. 144; B. 1869, p. 135; B. 1870, p. 132. — Distinction honorifique, B. 1859, p. 189. — Membre de l'Académie des Inscriptions, B. 1869, p. 76. — Sa mort, B. 1871, p. 10. — Son éloge, B. 1872, p. 45 à 47.

—— Communications et lectures diverses, AN. 1852, p. 139; AN. 1853, p. 80; AN. 1854, p. 114; AN. 1855, p. 109, 141; B. 1860, p. 39, 91, 100; B. 1862, p. 50, 75, 87; B. 1863, p. 69; B. 1869, p. 90, 103. — Discours de président, B. 1859, p. 53 à 56. — Hommages, B. 1862, p. 50; B. 1869, p. 82. — Observations, AN. 1854, p. 167; B. 1860, p. 118; B. 1862, p. 66; B. 1863, p. 100; B. 1864, p. 98, 100; B. 1868, p. 128; B. 1869, p. 116. — Ouvrages offerts, AN. 1852, p. 92; B. 1859, p. 93; B. 1860, p. 173; B. 1861, p. 59; B. 1862, p. 155; B. 1863, p. 168; B. 1864, p. 79; B. 1865, p. 111, 199, 200; B. 1868, p. 151. — Propositions, B. 1861, p. 41; B. 1863, p. 70. — Rapports, AN. 1854, p. 119, 149, 178; AN. 1855, p. 92, 116; B. 1859, p. 184; B. 1861, p. 37, 65, 118; B. 1863, p. 56, 190; B. 1864, p. 39, 91, 96, 143; B. 1865, p. 83; B. 1866, p. 70; B. 1867, p. 46, 69, 75, 194, 141; B. 1868, p. 60, 68, 135; B. 1870, p. 101.

—— Arènes de Paris; leur emplacement, B. 1858, p. 166, 167. — *Articlavi*, nom de Verdun au IVe siècle, B. 1864, p. 135 à 138. — Brevet du XIVe siècle délivré par la commune de Florence à un prestidigitateur, B. 1865, p. 104, 105. — Diplôme de Louis VII, aux Archives de l'Empire, B. 1865, p. 52, 53. — *Epona*, sur un bas-relief conservé à Chamirey, B. 1865, p. 148, 149. — Gant; étymologie de ce mot, B. 1861, p. 50. — Inscription latine sur bronze concernant un magistrat sénonais, B. 1865, p. 122 à 125. — *Juignet*; signification de ce mot, B. 1866, p. 52, 53. — Lieu de naissance de saint Louis et date de la fondation du prieuré de Saint-Louis à Poissy, B. 1859, p. 174 à 177. — Mesy-l'Hôpital, village disparu du Parisis, B. 1860, p. 154 à 157. — Papier de coton et sceaux plaqués dans les actes de l'empereur Frédéric II, M. XXIII, p. 1 à 34. — Peinture historique de la Collégiale de Saint-Dié, M. XXV, p. 144 à 161, *pl.* IV. — *Pesco*; identification de ce nom de lieu, B. 1861, p. 136 à 138. — Poème *De Balneis puteolanis*; notice sur son auteur et sur une traduction française inédite, M. XXI, p. 334 à 353. — Rapondi, banquier italien; son prénom, B. 1858, p. 145, 146. — Rue-Melaine, nom de lieu de la forêt de Compiègne, B. 1864, p. 131. — Sceaux: en métal des empereurs Frédéric Ier et Louis V, M. XXVII, p. 81 à 95, *pl.* I; de l'empereur Henri VI, faux, B. 1859, p. 117; prétendu de l'évêque Ragobert d'Angers, B. 1868, p. 94. — Stations lacustres, B. 1863, p. 173. — Vase moresque, B. 1865, p. 128.

Huissiers. Violences exercées jadis contre eux, M. XI, p. 330 à 345. — Huissier du Parlement de Paris; ses fonctions, M. XXVII, p. 37 à 41.

Huîtres. Mets des Romains, M. XVII, p. LV.

Hüllibühl (Refuge de l') (Canton de Zurich), M. XXXIII, p. 115, 116, *pl. II.*

Humber (Ch.). Ouvrage offert, B. 1886, p. 75.

Humbert II, dauphin de Viennois. Fonde l'Université de Grenoble, M. III, p. 393 à 395.

Humboldt (Le baron Guillaume de), correspondant étranger. — Sa mort, M. XIII, p. III.

Humes (Haute-Marne). Epée gauloise trouvée au Pouillot, M. XLIII, p. 59.

Hunaudière (La) (Seine-Inférieure), commune de Sion. Pierre celtique, B. 1863, p. 70.

Hundeshagen (Bernard). — Voy. Chaumeton.

Hunen-Steine, nom de monuments mégalithiques en Westphalie, M. I, p. 449 à 457.

Hunique (Figurine au type), B. 1869, p. 109.

Huon, comte du Mans. Armoiries à lui attribuées, M. XLII, p. 196.

Huon de Villeneuve. — Voy. Villeneuve (Huon de).

Hure (Gironde). Mosaïque romaine, M. XII, p. XIX.

Hure (Pierre), graveur de sceaux, B. 1878, p. 73.

Hurepel (Philippe), fils de Philippe Auguste. Sa biographie, ses chartes, M. XXXI, p. 191 à 206, 241 à 244.

Hus, nom du sanglier, M. XXI, p. 361, 362, 364.

Husa, pièce du costume germanique, B. 1888, p. 119.

Hussites. Lettre de Jeanne d'Arc aux Hussites, M. XII, p. XXIV.

Hutteau (L'abbé). Ouvrage offert, B. 1888, p. 171.

Huys (Belgique). Relique rapportée d'Orient, M. XXXVI, p. 208, 209.

Hyères (Var). Inscription latine, B. 1868, p. 111, 112.

Hygie, déesse romaine. Bas-relief de Luxeuil et statuette la représentant, B. 1882, p. 200. — Inscription votive, M. XXII, p. 53.

Hymiarite (Frise), avec oiseaux becquetant des fruits, B. 1888, p. 160, 161, *fig.*

Hypéride. Fragments inédits de cet orateur, B. 1868, p. 68.

Hypogée contenant des objets de l'époque de la pierre et gallo-romains près de Presle, B. 1867, p. 104 à 106.

I

Iapix. Personnages de ce nom, M. III, p. 83, 84.

Ibérie. Les Francs et les Varègues en Ibérie, B. 1882, p. 199.

Icarius. — Voy. Bacchus.

Iccius (*Portus*), port de la Gaule, M. XXII, p. 134, 135.

Icidmagus, ville de la Gaule. Identifiée avec Usson, M. XVIII, p. 429 à 435.

Icones veteris testamenti, avec figures d'Holbein. Bi-

bliographie des différentes éditions, M. XLIV, p. 45 à 64.

Icovellauna, déesse. Inscriptions votives, B. 1877, p. 138, 139; B. 1882, p. 277, 278.

Ides (Cantal). Ruines romaines (thermes), M. VIII, p. 160, 161, 171, *pl. IV*.

Idiciv, légende d'une monnaie mérovingienne, B. 1874, p. 131, *fig.*

Idigisius, légende d'une monnaie mérovingienne, B. 1872, p. 105.

Iéna (Allemagne). Cachet d'oculiste romain, M. XVIII, p. 167, 193, 196.

Iffiniac. — Voy. Yffiniac.

Iffo, nom propre sur une croix barbare, B. 1887, p. 120.

Iglesuela (Espagne). Pierre avec inscription celtibérienne, AC. II, p. 327 à 329, *pl. IV*.

Ignace (Saint), disciple de saint Jean l'Evangéliste. Sa fête, AC. II, p. 167. — Ses reliques, à Pairis, M. XXXVI, p. 210.

Ignon, correspondant. — Communication, M. VII, p. CXXVI. — Ouvrage offert, M. VII, p. CXVII.

—— Colonie juive dans le Gévaudan, M. VII, p. XXIII, XXIV; M. VIII, p. 320 à 335.

Ile. Sens de ce mot, en Vendée, B. 1866, p. 68, 69.

Ilerda (Espagne). Ses monnaies, AC. III, p. 112 à 115.

Iliade (L'). Topographie de l'Iliade, B. 1867, p. 81, 82.

Iliaque (Table). — Voy. Table.

Iliberis, ancienne ville d'Espagne. Monnaies antiques de cette ville, AC. II, p. 356; AC. III, p. 85, 86.

Iligora, prétendue ville d'Espagne. Ses monnaies, AC. III, p. 86, 87.

Ilion (Agora d'), figuré sur une table iliaque, M. XLIII, p. 19. — Cf. Troie.

Ilixo, divinité gauloise, B. 1880, p. 223.

Ille-et-Vilaine (Département d'). Antiquités : celtiques, AC. IV, p. 339 à 341; romaines, AC. IV, p. 342, 343; du moyen âge, AC. IV, p. 343, 344. — Cercueils en pierre, M. III, p. 52; M. IV, p. 280 à 290. — Langage, AC. IV, p. 339. — Mœurs et usages, AC. IV, p. 338, 339.

Illzach (Alsace). Identifié avec *Uruncæ*, M. IX, p. LXXXIX, XC.

Ilurberrixo, dans une inscription latine, B. 1883, p. 223.

Image du monde (L'), manuscrit du XVe siècle, M. X, p. X.

Imbard (E. F.), membre de l'Académie celtique. — Gravures par lui, AC. IV, *pl. I, III*; AC. V, *pl. II*.

Immunité (Justice privée et), M. XLVII, p. 1 à 224.

Impositions, sous Henri II, M. XVI, p. 447 à 449, 456.

Impression sur toile au XIVe siècle, AN. 1855, p. 131.

Imprimerie. Arrêts et ordonnances relatifs à l'imprimerie, M. XIII, p. 384 à 407. — Ses origines, B. 1860, p. 35 à 38; B. 1861, p. 32, 33; M. II, p. 15; en Artois, AN. 1850, p. 81 à 85; en Catalogne, M. VI, p. 345; à Cluny, M. XXXI, p. 37 à 50; à Paris, M. XIII, p. 346 à 407, *pl. VI* et *VII*, *fig.* — Cf. Barcelone, Goupillières, Toul.

Imprimeurs. Leurs privilèges, M. XIII, p. 384 à 398. — Marques d'imprimeurs, M. XIII, p. 378 à 383, *fig.*

Imtan (Syrie). Inscription grecque mentionnant la ville de *Ratomagos*, B. 1878, p. 165 à 167.

Incinération chez les Celtes, B. 1886, p. 180 à 182. — Cf. Inhumation.

Incinération (Sépulture à), M. XXXIV, p. 290, 357.

Incunables. — Voy. Imprimerie, Origines.

Inde. Monuments mégalithiques, B. 1877, p. 154; M. XIX, p. 4 à 9.

Indesina, station antique, B. 1863, p. 59.

Indiction. Son emploi dans les dates des actes au moyen âge, M. XXII, p. 244 à 250.

Indiens, dans l'antiquité, B. 1859, p. 83 à 85.

Infamie (Signes d'), au moyen âge, M. XLIX, p. 57 à 172, *pl.* XIII à XVII et *fig.*

Inganni (Raffaele). Ouvrage offert, B. 1889, p. 139.

Ingenuus, évêque d'Embrun, M. XLIII, p. 42, 43.

Ingeweiler (Alsace). Cachet d'oculiste romain, M. XVIII, p. 202, 226, 231.

Ingon, abbé de Saint-Germain-des-Prés. Son tombeau au Musée des Monuments français, AC. I, p. 191.

Inhumation. Chez les Celtes, B. 1886, p. 180 à 182. — Pratiquée concurremment avec l'incinération, B. 1872, p. 83.

Innocent IV, pape. Bulles : relative à des reliques de l'église de Bethléem, M. XLVI, p. 237; adressée au chapitre de Saint-Nizier de Lyon, B. 1876, p. 155, 156; pour l'Ordre teutonique, B. 1877, p. 62. — Registres; corrections à la *Gallia Christiana*, B. 1886, p. 247, 248.

Innocent VIII, pape. Fer à gaufrer à ses armes, B. 1889, p. 223.

Innocents (Saints). Fête des saints Innocents, AC. II, p. 154, 155, 158. — Massacre des Innocents, figuré, M. XXI, p. 164 à 166, *pl.* III, *fig.* 9 et 10; sur un sarcophage, B. 1886, p. 312 à 314, *fig.* — Reliques des saints Innocents à Amalfi, M. XXXVI, p. 204.

Inquisition (Tribunal de l'). Établi en France en 1557, M. XVI, p. 393 à 396.

Inscriptions allemandes, B. 1877, p. 155, 156; B. 1878, p. 134. — Sur une affique du XVIe siècle, B. 1885, p. 96. — Sur un gobelet, B. 1878, p. 205.

Inscriptions arabes ou pseudo-arabes sur des objets occidentaux, B. 1872, p. 162; B. 1873, p. 93 à 99; B. 1876, p. 128, 129, *fig.*

Inscriptions basques. — Voy. Luz-en-Barèges.

Inscriptions bilingues. Grecque et égyptienne, B. 1859, p. 153. — Grecque et latine, B. 1868, p. 52 à 56; M. XXVIII, p. 1 à 19. — Grecque et phénicienne, B. 1888, p. 277, 278. — Latine et néopunique, B. 1889, p. 228. — Cf. Jérusalem.

Inscriptions celtibériennes, AC. II, p. 316 à 341, *pl.* III à VI; AC. III, p. 299 à 301; AN. 1854, p. 108. — Cf. Castulo, Clunia, Iglesuela, Lastanosa, Sagonte, Trigueros.

Inscriptions coptes. Sur une bague, M. XVI, p. 149.

Inscriptions corses En dialecte corse, M. XLIV, p. 199 à 203.

Inscriptions coufiques. Sur une aigle en bronze, B. 1883, p. 86 à 88, *pl. I.*

Inscriptions cunéiformes des plaques du palais de Khorsabad, M. XXVIII, p. 133 à 155, *pl. VII* à *XXII.*

Inscriptions égyptiennes, M. XLIII, p. 74 à 94, *pl. III* à *VII.*

Inscriptions étrusques, B. 1885, p. 93, 199; M. XXVII, p. 122 à 168, *fig.* — Cf. Sondrio.

Inscriptions françaises. Sur des affiques, B. 1876, p. 184; M. XXXVI, p. 250 à 253, 257, *pl. II.* — Sur des carreaux vernissés, B. 1877, p. 81 à 83, *fig.*, p. 132 à 136, *fig.*; B. 1878, p. 94 à 100. — Sur une croix, M. V, p. LXVI. — Sur un verre, B. 1885, p. 302 à 304; B. 1886, p. 255. — Cf. Bonlieu (Corse).

—— Inscriptions du XIIIe siècle. Sur un carreau vernissé, B. 1862, p. 76, 77. — Sur un chapiteau, B. 1879, p. 261.

—— Inscriptions du XIVe siècle, B. 1880, p. 242; B. 1883, p. 226, 227; M. XX, p. 163. — Sur des carreaux vernissés, B. 1877, p. 115 à 117, *fig.*; B. 1889, p. 277, 278, *fig.* — Sur un gobelet en étain, B. 1885, p. 303 à 306, *fig.* — Cf. Eu, Metz.

—— Inscriptions du XVe siècle, B. 1879, p. 125, 188; M. XX, p. 161, 162; M. XXI, p. 376 à 380. — Sur un anneau d'or, B. 1883, p. 259, *fig.* — Sur une bague, B. 1879, p. 114, *fig.* — Sur un carreau vernissé, B. 1889, p. 278, 279, *fig.* — Sur des cloches, M. L, p. 135 à 141, *pl. A* à *C.* — Sur une croix, B. 1873, p. 172. — Sur un plat, B. 1873, p. 73. — Cf. Arrancy, Mont-devant-Sassey.

—— Inscriptions du XVIe siècle, B. 1876, p. 204; M. XII, p. 253; M. XX, p. 162. — Sur des cloches, M. L, p. 135 à 141, *pl. A* à *C.* — Sur un verre à boire, B. 1885, p. 58 à 61, *fig.* — Cf. Alise-Sainte-Reine, Beaune-la-Rolande, Courville, Juilly, Melun, Montferrier, Pavie, Reims, Sermoise, Vendeuvre, Villemanoche.

—— Inscriptions du XVIIe siècle, B. 1878, p. 85. — Sur une cloche, B. 1884, p. 76, 77. — Cf. Boufflers (Maréchal de), Corneille (Thomas), Kerazyou (Manoir de), Lesignan.

—— Inscriptions du XVIIIe siècle, B. 1869, p. 110. — Cf. Brélévenez.

Inscriptions gauloises. Sur le menhir du Vieux-Poitiers, B. 1889, p. 281. — Cf. Alise-Sainte-Reine, Autun, Cluny (Musée de), Marsac, Mont-Afrique.

—— Inscriptions gauloises en caractères grecs, B. 1876, p. 95 à 97, *fig.*, p. 203; B. 1879, p. 127 à 129, *fig.*, p. 214, 292, 293, *fig.*; B. 1880, p. 245, 246; B. 1881, p. 284; B. 1883, p. 173, 174; B. 1884, p. 187 à 191, 241 à 243, *fig.*, p. 266, 267, 297 à 300. — Cf. Malaucène, Notre-Dame-de-Laval, Orgon, Saint-Cosme, Vaison.

Inscriptions grecques. Sur une ancre en plomb, B. 1880, p. 85, 86, *fig.* — Sur des anses d'amphores, B. 1863, p. 198, 199. — Sur un antéfixe, B. 1863, p. 198 — Sur des bagues, B. 1883, p. 2

des balances, B. 1884, p. 163 à 166, *fig.*; B. 1886, p. 278 à 281, *fig.* — Sur un bracelet, B. 1874, p. 42. — Sur des bustes, B. 1879, p. 231 à 233. — Sur un cachet, B. 1874, p. 94, 97, 98. — Sur un cachet d'oculiste, B. 1879, p. 87 à 89. — Sur une chaussure en terre cuite, M. XXXVIII, p. 94 à 96, *fig.* — Sur des galets, B. 1874, p. 132, 133. — — Sur des intailles, B. 1859, p. 191 à 195, *fig.*; B. 1880, p. 238; B. 1883, p. 136, 137. — Sur des lances, B. 1880, p. 175 à 177, *fig.*; B. 1881, p. 300. — Sur des pierres gnostiques, B. 1889, p. 267 à 269, *fig.*; M. XX, p. 3, 4, 23, 24, 450 à 453. — Sur un sarcophage, B. 1878, p. 214. — Sur une table iliaque, M. XLIII, p. 20, 22, 23. — Sur des vases, B. 1865, p. 36, 40, 41; B. 1868, p. 105; B. 1872, p. 69, *pl. 1, fig. 10*; B. 1878, p. 48, 49, *fig.*, p. 54, 55, *fig.*, p. 60, 61; B. 1881, p. 291, 292. — Sur des vases à collyres, B. 1879, p. 89 à 91. — Cf. Agrigente, Alexandrie (Egypte), Amiens, Andrinople, Antibes, Athènes, Avignon, Carthage, Castulo, Chypre, Clermont (Oise), Compiègne, Constantinople, Cyzique, Délos, Djarim, Dodone, Eolien (Dialecte), Ephèse, Genay, Grèce, Héliastes (Tablette des), Imtan, Juilly, Korycos, Lyon, Malte, Marseille, Memnon (Statue de), Nîmes, Odessos, Périnthe, Saint-Gilles, Sidon, Syra (Ile de), Syrie, Toulon, Vaison, Vannes, Zea.

— Inscriptions grecques apocryphes : sur l'urne prétendue d'Artémise, AC. I, p. 281, 288, 299, 307, 310, 313.

Inscriptions grecques byzantines ou du moyen âge. Sur une aigle en bronze, B. 1883, p. 86 à 88, *pl. 1.* — Sur des bagues, B. 1880, p. 166; B. 1882, p. 135. — Sur une cuve baptismale, B. 1867, p. 143. — En mosaïque, B. 1868, p. 94. — Sur des reliquaires, B. 1879, p. 109 à 111, *fig.*; B. 1884, p. 196, *fig.* — Sur un sceau, B. 1878, p. 183, *fig.*

Inscriptions grecques chrétiennes. Des catacombes, B. 1875, p. 85. — Sur des lampes, B. 1881, p. 192, 193; B. 1885, p. 291 à 294, *fig.* — Cf. Marseille, Naples.

Inscriptions grecques modernes du XVIe siècle, B. 1877, p. 155. — Cf. Orléans, Vaudémont.

Inscriptions hébraïques. Sur un cachet d'argent, B. 1879, p. 276. — Cf. Jérusalem, Léon, Narbonne, Paris.

Inscriptions italiennes du XVIIe siècle, B. 1875, p. 112.

Inscriptions latines antiques. — Voy. Affreville, Agen, Ahenobarbus, Aime, Aïn-Guettar, Aïn-Ouaghrat, Aïn-Saharidj, Aïn-Tensilet, Aix, Aix-la-Chapelle, Aix-les-Bains, Alba, Algérie, Alise-Sainte-Reine, Allenc, Altava, Amiens, Amsoldingen, Ancyre, Andelot (Algérie), Andernach, Anéran-Camors, Angers, Angleterre, Anla, Announa, Anse, Antibes, Antigny, Antre (Lac d'), Anvers, Any-Martin-Rieux, Aoste, Apremont, Aquilée, Aran (Val d'), Argy-Sainte-Restitue, Arlaines, Arles, Arras, Aubignosc, Auch, Augst, Aulnay, Autun, Auxerre, Avallon, Avenches, Avignon, Baderie (La), Bagiry, Bagnères-de-Bigorre, Bagnères-de-Luchon, Barba-

LATA, BARON, BAROUSSE (Vallée de), BARSOUS, BATIE-MONT-SALÉON (La), BATNA, BAULMES, BAVAI, BEAUCAIRE, BEIRE-LE-CHATEL, BELISAMA, BELLÊME (Forêt de), BELLEVUE, BENQUÉ-D'OUEIL, BERRU, BERTHOUVILLE, BESANÇON, BESSERIANI, BIBRAX, BIR-OUM-ALI, BOLLENDORFF, BONN, BORDEAUX, BORVO, BOULOGNE (Haute-Garonne), BOULOGNE (Pas-de-Calais), BOURBONNE-LES-BAINS, BOURG, BOURGES, BOURG-SAINT-MAURICE, BRAMEVAQUE, BUSSY-ALBIEUX, BYZACIUM, CADENET, CADIX, CAMARGUE (Ile de la), CANÉE (La), CAPRI, CARPENTRAS, CARTHAGE, CASTELLANE, CASTEL-PORZIANO, CAZARIL, CENABUM, CEYSSAT (Col de), CHADOZ, CHAGNON, CHANE, CHARDAVONS, CHARLEVILLE, CHATEAUBLEAU, CHATEAUNEUF, CHATELET (Le), CHATELLERAULT, CHATENOY (Bois de), CHERCHEL, CHORGES, CIERP, CIMIEZ, CISSONIUS, CLANS, CLERMONT-FERRAND, COLOGNE, COMBACH, CÔME, CONSTANTINOPLE, CORSE, CUISSY, DAMONA, DARNAY (Forêt de), DEUS ÆTERNUS, DEXIVA, DEXIVIÆ, DIE, DIGNE, DJEMILAH, DRAMA, DRAP, EAUZE, ECHTERNACH, EL-HAMMAM, EL-MILIA, EPINAL, ESCOYÈRES (Les), ESSAROIS, ESTRESSIN, EYSSE (Abbaye d'), FAINS, FALICON, FARO, FAUCON, FEURS, FONTAINES, FONTVIELLE, FRÉJUS, GAËTE, GALLIEN, GAP, GARIN-EN-ARBOUST, GAULAS, GENAY, GENÈVE, GERACE, GÉSA, GHARDIMAOU, GIÈVRES, GISSEY, GOURDAN, GRAND, GRAND-VILLARD, GRAUFESENQUE (Plaine du), GRAUX, GRENOBLE, GRÉSY-SUR-AIX, HADJAR-ER-ROUM, HAMMAM-LIF, HAUDIOMONT, HAUTECOMBE, HEDDERNHEIM, HENCHIR-BELAÏT, HENCHIR-EL-BEGUEUS, HENCHIR-MAKTER, HERAPPEL (Le mont), HERMES, HYÈRES, ICOVELLAUNA, INTABARUS, IONA, IRLANDE, ISPAGNAC, JOINVILLE, JOUY-DEVANT-DOMBASLE, JUBLAINS, KAIROUAN, KERBET-GUIDRA, KHANGAT-EL-HADJAJ, KHENCHELA, KŒNIGSFELDEN, KŒNIGSHOVEN, KSOUR-EL-R'ENNAÏA, LAMBÈSE, LANCIEUX, LANGRES, LAUSANNE, LAUZUN, LAVAL, LECTOURE, LÉRINS, LESTELLE, LIMOGES, LOUDENVIELLE, LOUQSOR, LOURDES, LUC (Le), LURET, LUXEUIL, LYON, MACON, MAKTEUR, MALGA (La), MANDEURE, MARIGNAC, MARIJOULET, MARQUISE, MARSAC, MARSAL, MARSEILLE, MARTIGNY, MARTIGUES, MAS D'AGENAIS (Le), MDAOUROUCHE, MEAUX, MEDINA, MENET, MÉROUVILLE, METZ, MÈVES, MÉVOUILLON, MIENNE, MILAN, MILIANAH, MILLIÈRES, MIREBEAU, MOGONTIA, MOIND, MOIRANS, MONACO, MONCEAU-LE-COMTE, MONÉTIER-ALLEMONT, MONT-AFRIQUE, MONTBÉLIARD, MONT-BEUVRAY, MONTIERS (Le), MONT-JOUX, MONT-SAINT-JEAN, MORAT, MUY (Le), NAIX, NANTES, NARBONNE, NARRENFELS, NEMEMCHAS (Pays des), NÉRAC, NÉRIS, NEUVY-SUR-BARANGEON, NÉZON, NIEDERBETSCHDORFF, NÎMES, NORROIS, NUEJOLS (La), ORANGE, ORLÉANS, OSTIE, OUDJEL, OUM-EL-ASNAB, PADOUE, PARIS, PASSY, PÉGIÈRE (La grande), PEILLON, PEIRESC, PÉRIGUEUX, PETRONELL, PHILIPPEVILLE, PIARRE (La), PLOMBIÈRES, POITIERS, POLIGNAC, POUZZOLES, POUZAC, PRAT, PUY (Le), PUY-DE-DÔME, PUY-LOUBIER, PYRÉNÉES, QUEIRAS (Le), RAYETTE, REIMS, RENNES, REVEL (Col du), RHEINZABERN, RHYNERN, RIEZ, RODEZ, ROLLAINVILLE, ROME,

Roque d'Antheron (La), Rosmerta, Sabine, Sablon (Le), Sacoué, Saint-Acheul-les-Amiens, Saint-André-de-Briort, Saint-André-de-Sorède, Saint-Barthélemy, Saint-Béat, Saint-Bernard (Grand), Saint-Bertrand de Comminges, Saint-Blaise, Saint-Cassien, Saint-Cyr, Saintes, Saint-Germain-en-Laye, Saint-Germain-en-Montagne, Saint-Gilles, Saint-Hospice, Saint-Innocent, Saint-Jean-de-la-Porte, Saint-Jean-Trolimon, Saint-Laurent-la-Conche, Saint-Lizier, Saint-Marcel, Saint-Maurice, Saint-Michel-d'Euzet, Saint-Paulien, Saint-Plancard, Saint-Pons, Saint-Remy, Saint-Quentin, Saint-Vital, San-Biaggio, San-Fioreno, San-Stefano, Sanxay, Saumur, Saxon-Sion, Scarpone, Segusiavi, Senas, Sene (Mont de), Sens, Sétif, Si-Amor-Djedidi, Sierre, Sion (Meurthe), Sion (Valais), Sivry-au-Val, Soissons, Solliès-Toucas, Solutré, Sommières, Soukaras, Soulosse, Souterraine (La), South-Shields, Stora, Strasbourg, Substantion, Suisse, Syrie, Tabellarii, Taksebt, Tarbes, Tarentaise, Tarente, Tarquinpol, Tavaux, Tebessa, Tedlès (Cap), Tenès, Thorigny, Tibiran, Tiganimin (Défilé de), Tigibba, Tigzirt, Timésithée, Timgad, Toul, Toulon, Toulouse, Tourrette, Traconade (La), Trèves, Troyes, Tunisie, Turbie (La), Uriage, Usson, Utique, Utlingen, Uzès, Vaison, Valbonnais, Valence, Valentine, Valérien, Vallauris, Vans (Les), Vellavorum (*Civitas*), Vence, Vérone, Vertault, Veyer (Le), Vichy, Vieil-Evreux, Vienne (Autriche), Vienne (Isère), Vieux, Ville-Vieille, Visignot, Vittel, Vivier (Le), Voglans, Voljanus, Vosegus, Wiesbaden, Wihr, Xanten, Zraïa (Tarif de). — Cf. Autels, Cachets d'oculistes, Estampilles, Milliaires, Stèles.

Inscriptions latines antiques à la pointe. Sur une brique, B. 1873, p. 82 à 91, *pl.* — Sur une casserole d'argent, B. 1888, p. 129 à 131, *fig.* — Sur une cuillère en bronze, B. 1886, p. 309. — Sur des vases en bronze, B. 1884, p. 200, 201, *fig.*; B. 1888, p. 243. — Sur un vase en terre, B. 1882, p. 174. — Cf. Graffiti.

Inscriptions latines antiques apocryphes, B. 1882, p. 282 à 288, 349; B. 1888, p. 271 à 273. — Cf. Neuvy-sur-Barangeon.

Inscriptions latines antiques au pointillé, B. 1878, p. 156. — Sur une bague en or, B. 1888, p. 276, 277. — Sur une coupe en argent, B. 1884, p. 239 à 241, *fig.* — Sur une cymbale en bronze, B. 1881, p. 161, 162. — Sur des disques en bronze, B. 1880, p. 126 à 132, *fig.* — Sur un fragment de bronze, B. 1883, p. 307, 308. — Sur des manches de patère, B. 1881, p. 277 à 284, *fig.* — Sur une patère en argent, B. 1881, p. 165. — Sur des plaques en bronze, B. 1876, p. 144, *fig.*; B. 1878, p. 239, 240, *fig.* — Sur un vase en bronze, B. 1880, p. 104.

Inscriptions latines antiques bachiques sur des vases, B. 1886, p. 310; M. XLIX, p. 336 à 376, *fig.*

Inscriptions latines antiques métriques, B. 1860, p. 47 à 49; B. 1888, p. 264 à 267. —

Cf. Apt, Arles, Chanac, Luc (Le).

Inscriptions latines antiques sur des objets divers. Sur une amulette phallique, B. 1885, p. 102, *fig.* — Sur des anneaux en bronze, B. 1883, p. 261, 323; B. 1884, p. 76. — Sur des anneaux votifs, B. 1883, p. 261 à 267, *fig.* — Sur des anses d'amphore, B. 1879, p. 268, 269; B. 1880, p. 63, 64, *fig.* — Sur des bagues, B. 1875, p. 69; B. 1881, p. 288; B. 1884, p. 267, 282; B. 1885, p. 85 à 87; B. 1886, p. 149, 237; B. 1887, p. 204; M. L, p. 331 à 336. — Sur une balance, B. 1884, p. 164. — Sur des balles de fronde, B. 1878, p. 139, 140. — Sur des boules en verre, B. 1874, p. 133. — Sur des bouteilles, B. 1868, p. 60; B. 1882, p. 166. — Sur un bracelet, B. 1887, p. 171, 172, *fig.* — Sur des briques, B. 1883, p. 139 à 142, *fig.*; M. XX, p. 144 à 146. — Sur une croix barbare, B. 1887, p. 120. — Sur une cuillère en argent, B. 1885, p. 84. — Sur des disques, B. 1880, p. 130, 131, *fig.*, p. 254. — Sur des fibules, B. 1872, p. 95, *pl. II, fig.* 2; B. 1873, p. 151, 152; B. 1883, p. 287 à 292, *fig.*, p. 297; B. 1884, p. 103, *fig.*; B. 1888, p. 207, 229; M. L, p. 323 à 331. — Sur des intailles, B. 1860, p. 32, 33, *fig.*; B. 1880, p. 155, *fig.*; B. 1881, p. 116; B. 1883, p. 64 à 67; B. 1884, p. 82; B. 1885, p. 200; B. 1886, p. 309. — Sur une lampe, B. 1872, p. 145. — Sur des lingots d'or, B. 1889, p. 90. — Sur des manches de patères, B. 1879, p. 136, 137, *fig.*; B. 1880, p. 52, 53; B. 1883, p. 283 à 285. — Sur un manche de vase en bronze, B. 1883, p. 292. — Sur des médaillons en terre cuite, B. 1877, p. 109, *fig.*, p. 112. — Sur des mosaïques, B. 1872, p. 144; B. 1878, p. 165; B. 1883, p. 242, 243. — Sur une patère, B. 1882, p. 134. — Sur une phalère de cheval, B. 1880, p. 90, 122 à 126, *fig.* — Sur des plaques en bronze, B. 1865, p. 122 à 125; B. 1874, p. 46 à 48, *pl. I*; B. 1880, p. 231 à 234, *fig.*; B. 1882, p. 277; B. 1883, p. 96, 97, *fig.*; p. 137, 138, *fig.*; B. 1889, p. 140 à 144, *fig.*; M. XLIX, p. 220 à 229, *fig.* — Sur une plaque en plomb, B. 1871, p. 17, 18, *fig.* — Sur des plombs antiques, B. 1882, p. 272 à 274. — Sur un plomb de filet, B. 1876, p. 143, *fig.* — Sur des poids antiques, B. 1879, p. 162; B. 1883, p. 75 à 77, *fig.* — Sur un poids byzantin, B. 1882, p. 274. — Sur des poteries, B. 1872, p. 69, *pl. I*; B. 1877, p. 141; B. 1883, p. 207, 208, *fig.*; M. XVII, p. 38, 39. — Sur une rondelle en bronze, B. 1876, p. 144; B. 1877, p. 74 à 79. — Sur des sceaux, B. 1884, p. 140; B. 1886, p. 82, 83; B. 1888, p. 295, 296, *fig.*; B. 1889, p. 80. — Sur des statuettes, B. 1874, p. 102; B. 1875, p. 118. — Sur une tablette en bronze, B. 1884, p. 229. — Sur une tessère en bronze, B. 1888, p. 255 à 258. — Sur des tuiles, B. 1872, p. 62; B. 1884, p. 131 à 133. — Sur des urnes funéraires, B. 1880, p. 154, 155; B. 1885, p. 176. — Sur des vases, B. 1870, p. 113, 118 à 121; B. 1872, p. 75, 141 à 143; B. 1875, p. 113; B. 1876, p. 194; B. 1880, p. 228; B. 1882, p. 310, 311; B. 1885, p. 104; B. 1886, p. 201 à 203, *fig.*; B. 1888, p. 117.

Inscriptions latines chrétiennes, B. 1875, p. 85, 86. — Sur des briques africaines,

B. 1884, p. 172, 173, *fig.* — Sur des fibules, B. 1872, p. 139, *fig.* — Suspecte B. 1888, p. 296. — Cf. Afrique, Agen, Aïn-Kebira, Algérie, Antigny, Arbois, Arles, Besançon, Bielle, Binson, Briord, Bruis, Carpentras, Cazaril-Laspènes, Chiari, Clermont-Ferrand, Dar-ali-el-Hoschani, Deneuvre, Djebel-Megriss (Le), Eauze, Evreux, Fleix (Le), Gléon (Château de), Grésy-sur-Aix, Ham (Le), Henchir-Makter, Hermes, Lamoricière, Lezoux, Lieusaint, Lucques, Luxeuil, Lyon, Makteur, Malaga, Marseille, Mertola, Metz, Milan, Minerve, Parenzo, Paris, Poitiers, Pont-de-Metz (Le), Rome, Ronda-la-Vieja, Saint-Leu, Saint-Maurice, Saint-Rambert d'Albon, Saint-Romain d'Albon, Savigné, Trèves, Utique, Vaison, Valcabrère, Vichy, Vienne (Isère). — Cf. Dalles tumulaires.

Inscriptions latines modernes. Inscriptions du xvie siècle. Sur des briques, B. 1883, p. 240. — Cf. Anet, Autun, Compiègne, Corbigny, El-Mahedia, Gaillon, Jeanne d'Arc, Masdion, Milan, Montbenoît, Morat, Pavie, Reims, Saint-Claude, Saint-Florent, Sèvres (Musée de), Zivido.

—— Inscriptions du xviie siècle. — Voy. Oulx (Abbaye d'), Vaudémont, Ville-Vieille-en-Queyras.

—— Inscription du xviiie siècle. — Voy. Naples.

Inscriptions latines du moyen age, B. 1872, p. 143; B. 1874, p. 148; B. 1876, p. 199, 200. — Sur des affiques, B. 1878, p. 220; M. XXXVI, p. 248, 249, 254, 255, 257, *pl. II.* — Sur une bande de cuivre, B. 1866, p. 94, 95. — Sur une croix, M. II, p. 187. — Sur la croix de Plourivo, B. 1870, p. 108 à 110. — Sur des croix d'absolution, B. 1857, p. 97 à 99. — Sur un fragment de la Vraie croix, M. XL, p. 129 à 136, *fig.* — Sur une crosse, B. 1857, p. 46. — Relatives à des reliques rapportées de Constantinople, M. XXXVI, p. 171 à 173. — Sur un reliquaire de Münster, M. XL, p. 136 à 140, *pl. IX.* — Sur un vase, B. 1883, p. 294. — Cf. Auch, Autun, Bayeux, Brioude, Chaletric (Saint), Chartres, Dreux, Limoges, Mervilliers, Montbrison, Moutiers, Rochemaure, Vaison. — Cf. Carreaux vernissés, Dalles tumulaires.

—— Sur une agrafe mérovingienne, B. 1878, p. 207, 208, *fig.* — Sur des bagues mérovingiennes, AN. 1853, p. 155; B. 1863, p. 193, *fig.*; B. 1881, p. 97. — Sur les couronnes de Guarrazar, B. 1859, p. 68 à 72.

—— Inscriptions carolingiennes, B. 1872, p. 111; B. 1881, p. 193, 194. — Dans la crypte de Saint-Germain d'Auxerre, B. 1888, p. 283, 284. — Cf. Barcelone, Germigny-les-Prés, Puy-de-Gaudy (Le).

—— Inscriptions du xie siècle, B. 1872, p. 154, 155. — Sur un vase, B. 1881, p. 174 à 176. — Cf. Eguilles, Limoges, Paris, Poitiers, Sainte-Enimie, Saint-Gilles, Sens.

—— Inscriptions du xiie siècle. Sur le calice d'Ardagh, B. 1879, p. 189. — Sur une croix processionnelle, B. 1884, p. 194. — Sur des disques funéraires, B. 1875, p. 151, 152, *pl. I à III.* — Sur des reliures, M. XXXV, p. 8, 9, *pl. I*; M. XXXVII, p. 8 à 11, *pl. I* et *II.*

— Cf. Acquigny, Agen, Brélévenez, Chatillon-sur-Indre, Corbie, Escaledieu, Josaphat (Abbaye de), Reims, Rouen, Saint-Gilles.

—— Inscriptions du XIIIe siècle, B. 1869, p. 93, *fig.* — Sur une bague, B. 1884, p. 282. — Sur une croix, B. 1879, p. 252. — Sur un reliquaire, M. XL, p. 140 à 145, *pl. X*, *fig.* — Cf. Champeaux, Charbonnier, Layrac.

—— Inscriptions du XIVe siècle, B. 1869, p. 124, 125; M. XI, p. 274. — Sur une broche, B. 1872, p. 104, *fig.* — Sur des lames de plomb, B. 1859, p. 144 à 148, *fig.* — Sur une patène, B. 1889, p. 192. — Cf. Grandmont (Abbaye de), Lucques, Maisons, Puycerda, Sorrèze, Vienne.

—— Inscriptions du XVe siècle, B. 1875, p. 183, 184; B. 1876, p. 204. — Sur une bague, B. 1867, p. 81. — Sur un timbre d'horloge, B. 1861, p. 84 à 86, *fig.* — Cf. Embrun, Ispagnac.

Inscriptions osques. Sur une lampe en terre cuite, B. 1887, p. 270.

Inscriptions pehlvi, B. 1873, p. 115.

Inscriptions phéniciennes. Tracée à l'encre sur un vase, B. 1868, p. 73. — Cf. Carthage, Dhiban, Malte, Marseille. — Cf. Inscriptions bilingues.

Inscriptions runiques. Du lion de Venise, AC. III, p. 118 à 125. — Cf. Kingiktorsoak (Ile de).

Inscriptions sanscrites, B. 1880, p. 202, 209, 210.

Inscriptions sémitiques, B. 1878, p. 165.

Institut (Bibliothèque de l'). Lettre autographe de Marie Stuart, M. IX, p. 294 à 296, *pl. XII*.

Instruments de musique au moyen âge, M. XVII, p. 60 à 168, *pl. III* et *IV*.

Insubres. Admis dans le Sénat romain, AC. I, p. 326.

Intabarus, dieu de la Gaule. Inscription votive, M. VII, p. LXI, LXII.

Intailles antiques, B. 1868, p. 113; B. 1869, p. 112, *fig.*; B. 1870, p. 125, 126; B. 1874, p. 131; B. 1876, p. 115; B. 1881, p. 116, 117, *fig.*; B. 1883, p. 310 à 314; B. 1885, p. 85, 86, 102, 200; B. 1887, p. 204; B. 1888, p. 177; B. 1889, p. 149; M. XII, p. 28, *fig.*; M. XVI, p. 149. — Représentant Achille examinant ses armes, M. XIV, p. 130 à 143, *fig.* — Avec les attributs de Neptune, B. 1860, p. 32 à 35, *fig.* — Cachet de Néron, B. 1885, p. 302. — Représentant un guerrier tenant un bouclier posé sur un rocher, B. 1879, p. 276. — Représentant l'Hymen et l'Amour, M. III, p. 51, 240. — Avec inscriptions, B. 1883, p. 64 à 67, *fig.*; B. 1886, p. 309. — Avec inscriptions latines, B. 1880, p. 155, *fig.*; B. 1881, p. 116; B. 1884, p. 82. — Avec inscriptions grecques, B. 1859, p. 191 à 195, *fig.*; B. 1883, p. 136, 137. — Marques naturelles sur des intailles, B. 1860, p. 32 à 35, *fig.* — — Relatives aux jeux, B. 1883, p. 64 à 67, *fig.* — Représentant Mercure, M. XV, p. XXV. — Représentant Persée, B. 1884, p. 81. — Avec signatures d'artistes, B. 1880, p. 238; B. 1885, p. 101; B. 1888, p. 255. — Avec squelettes, M. XXXI, p. 167. — Ornant la Vierge de Beaulieu, B. 1880, p. 144. — Cf.

ABRAXAS, HÉRACLIDES, JUGURTHA, NAIX, PIERRES GNOSTIQUES.

INTAILLES DU MOYEN AGE, B. 1875, p. 123, 125. — Cf. CRUCIFIXION.

INVENTAIRES. — Voy. BONTEMPS (Pierre), BOURGES (Trésor de), EUDES, comte de Nevers, MAZARIN, ROBERTET (Florimond), SOMMIÈRES (Château de).

INVENTION de la Sainte-Croix, fête chrétienne, AC. III, p. 45.

INVERNESS (Ecosse). Monuments celtiques et scandinaves des environs, B. 1871, p. 15; M. XXXIII, p. 1 à 70, *pl. I* à *IX*, *pl. II bis* et *IX bis*.

INVESTITURE (Anneaux d'). — Voy. ANNEAUX.

IONA (Canton de Saint-Gall). Inscription latine au presbytère, B. 1874, p. 43.

IONIENS, M. XXII, p. 353, 354.

IONIQUE (Ordre). Son origine, B. 1871, p. 39 à 45.

IPHICARTIDES, sculpteur grec du VIIe siècle, B. 1888, p. 233.

IPHIGÉNIE (Sacrifice d'), sur une mosaïque, B. 1876, p. 90.

IRÉNÉE (Saint). Sa sépulture, B. 1879, p. 118.

IRLANDAISE (Langue), AC. V, p. 295 à 298; B. 1882, p. 264, 265. — Cf. GALA, LEICESTER (Livre de).

IRLANDAISE (Mythologie), B. 1883, p. 175, 176.

IRLANDE. Assemblées de femmes, AC. IV, p. 329. — Forts vitrifiés, B. 1882, p. 279. — Histoire, AC. V, p. 293 à 295. — Inscriptions latines, B. 1878, p. 172, 173. — Monuments mégalithiques, B. 1881, p. 257 à 261. — Os d'élan d'Irlande, M. XXI, p. 284 à 287. — Palafittes, B. 1886, p. 109, 110. — Tours de cimetières, M. V, p. LXXXIII, LXXXIV. — Cf. PATRICE (Saint).

IRMENSUL, idole des Saxons, AC. III, p. 162 à 168; AC. IV, p. 140 à 170.

IS, ville légendaire de Bretagne, AC. I, p. 249.

ISABEAU. — Voy. JOIGNY, MELUN, SAINT-AUBIN.

ISABEAU D'ARTOIS, B. 1882, p. 343.

ISABEAU DE BAVIÈRE. Son entrée à Paris, M. XXVII, p. 55, 56.

ISABELLE D'ECOSSE. — Voy. ECOSSE (Isabelle d').

ISAÏE (Verset d'), commenté par le peintre Poussin, B. 1859, p. 142 à 144.

ISARN, abbé de Saint-Victor de Marseille. Son tombeau, B. 1872, p. 154, 155.

ISEMBERT, écolâtre de Saintes, architecte des ponts de Londres et de La Rochelle, B. 1870, p. 126, 128 à 130.

ISÈRE (Archives départementales de l'). — Voy. GRENOBLE.

ISERN (Raymond). — Voy. IZERN.

ISEURE (Allier). Cercueils en pierre, M. IV, p. 285.

ISIS, déesse, AC. II, p. 15. — Son culte en Gaule, B. 1870, p. 147 à 150; B. 1876, p. 208; M. II, p. 77, 78, 365. — Fête en son honneur, AC. II, p. 3. — Invocations à Isis sur un cercueil, M. XLIII, p. 92.

—— Inscriptions votives, B. 1859, p. 101 à 105; B. 1870, p. 147 à 150; M. II, p. 76, 78, 80 à 82; M. XVII, p. XVI à XIX.

—— Monuments figurés. Figurée sur une lampe antique, B. 1881, p. 234. — Sur un pecto-

ral émaillé, M. XLIII, p. 84. — Statues : dans l'île de Groix, M. II, p. 33 ; à Kinipili, M. XX, p. XV, XVI, 157 ; ornée de bijoux, B. 1859, p. 101 à 105. — Sur une stèle funéraire, M. XLIII, p. 86.

ISLANDE. Monuments islandais des environs de la baie de Patrixfiord, AC. VI, p. 84 à 91.

ISLE (L') (Vaucluse). Inscription gauloise en caractères grecs trouvée aux environs, B. 1884, p. 241 à 243, *fig.*

ISPAGNAC (Lozère). Cippe funéraire, avec inscription latine, transformé à l'époque chrétienne, B. 1880, p. 257 à 260, *fig.* — Inscription latine du XVe siècle au moulin des Combettes, M. XIV, p. XLII à XLIV.

ISSOUDUN (Indre). Boucle mérovingienne en ivoire, B. 1877, p. 182, 196 à 198, *fig.* — Mortier en bronze du XVe siècle, B. 1889, p. 90.

ISSY (Seine). Souterrain ancien, M. XV, p. LXIX.

ISTRES (Bouches-du-Rhône). Médaillon de Septime Sévère (Découverte d'un), M. VII, p. LXXXIV.

ITALIE. Peintres verriers, M. XL, p. 35 à 42, 62 à 64.

ITINÉRAIRES ROMAINS. Itinéraire d'Antonin (Rectification à l'), B. 1884, p. 139, 140. — Itinéraire de Bordeaux à Jérusalem, publié par Pithou, M. VII, p. 156 à 160. — Itinéraires romains de la Gaule publiés avec les variantes des manuscrits, des tables de concordance et des notes, AN. 1850, p. 181 à 303.

ITXASSOU (Basses-Pyrénées). Tombeaux basques dans le cimetière, B. 1879, p. 289 à 292, *pl. III.*

ITZOURIGA, prétendue ville d'Espagne. Ses monnaies, AC. III, p. 106.

IVELINE (Forêt d'), M. XIX, p. 317.

IVOIRES ANTIQUES. Plaques sculptées : trouvée près de Cavaillon, B. 1885, p. 80 à 83, *fig.* ; trouvée à Saint-Bazeille, B. 1864, p. 129, 130 ; B. 1865, p. 87, 88, *fig.*, p. 140, 180 à 183. — Statuette, B. 1881, p. 150.

IVOIRES ASSYRIENS, AN. 1853, p. 111.

IVOIRES FAUX, B. 1889, p. 117. — Représentant le mariage de Nicéphore Botoniate, B. 1865, p. 45, 46.

IVOIRES du MOYEN AGE, AN. 1853, p. 145 ; B. 1881, p. 201, *pl. II.* — Plaques scuptées, B. 1879, p. 166, 167. — Statuette représentant un roi, B. 1882, p. 265.

IVRY (Seine). Chapelle de Saint-Frambour, M. I, p. 430.

IZARN. Ouvrage offert, B. 1888, p. 206.

IZERN (Raymond). Communication, M. X, p. XXII. — Traduction de la parabole de l'Enfant prodigue en catalan et en dialecte roussillonnais, M. X, p. 477 à 483.

J

JABREILLES (Haute-Vienne). Bas-relief représentant Epona, B. 1864, p. 100.

JACME Ier, roi d'Aragon. Son code maritime : sa rédaction, M. VI, p. 332, 333 ; extrait, M.

VI, p. 406. — Chronique (Extraits de sa), M. VI, p. 406. — Restaurateur des lettres et historien, M. VI, p. 327 à 331.

Jacme II, roi d'Aragon. Décret ordonnant aux Sarrasins de porter les cheveux courts, M. VI, p. 409. — Fondateur de l'Université de Barcelone, M. VI, p. 337. — Lettre au roi de Tunis, M. VI, p. 410, 411.

Jacme d'Aragon (Le cardinal don). Sa traduction de Valère Maxime, M. VI, p. 338.

Jacme Febrer. — Voy. Febrer (Jacme).

Jacob, patriarche. Elève une pierre sur la sépulture de Rachel, M. XIX, p. 2.

Jacob, correspondant. — Sa mort, M. X, p. xiv.

—— Communication, M. V, p. xviii. — Ouvrages offerts, M. VII, p. xciv; M. IX, p. 396.

—— Camp de César et dissertation sur Bibrax, M. I, p. 328 à 339; M. III, p. 39. — Monnaie à la légende *Remo*, M. III, p. 78, 79. — Monument du culte druidique, à deux lieues de Reims, M. II, p. 195 à 209. — Noblesse (Origine de la), M. V, p. cxxi. — Tombeau de Pharamond, M. III, p. 53 à 55.

Jacob (Alfred). Candidat, B. 1881, p. 206. — Correspondant, B. 1881, p. 212. — Lettre de remerciement, B. 1881, p. 225.

—— Ouvrages offerts, B. 1881, p. 152; B. 1889, p. 196.

—— Renseignements biographiques sur Jean Chintrel, B. 1882, p 256 à 259.

Jacobs (Alfred). Candidat, B. 1860, p. 92; B. 1861, p. 29.

—— Ouvrages offerts, B. 1858, p. 143; B. 1860, p. 109, 110.

Jacopo della Quercia. Buste de sainte Catherine de Sienne à lui attribué, M. XLIII, p. 6, 8, 10, 11. — Stuc peint, à lui attribué, B. 1888, p. 155, 157.

Jacquemart, figure d'horloge, AC. I, p. 193, 194.

Jacquemart d'Hesdin. Ses miniatures, B. 1889, p. 158, 159, 168, 189, 223, 224.

Jacquemart d'Hesdin, fils du précédent, B. 1889, p. 223.

Jacquemin, verrier du xive siècle, M. XIX, p. 65, 66.

Jacquemin (Louis). Candidat, B. 1861, p. 115. — Correspondant, B. 1861, p. 134.

—— Ouvrages offerts, B. 1861, p. 113; B. 1865, p. 200; M. XII, p. 429.

Jacques. — Voy. Angoulême, Armagnac, Boulogne, Bourbon, Brosse (Salomon de), Cousin, Montmor, Retto, Vienne.

Jacques (Saint) le Majeur. Sa biographie, sa fête, AC. III, p. 436, 437. — Ses reliques : son bras, à l'abbaye de Paris, M. XXXVI, p. 194; à Troyes, M. XXXVI, p. 190. — Statues, M. XV, p. 373, *pl.* II, *fig.* 3; M. XXVIII, p. 114, 115, *fig.* — Statuette du xiiie siècle, M. XIX, p. 100.

Jacques (Saint) le Mineur. Sa biographie, sa fête, AC. III, p. 44, 45. — Reliques : à la cathédrale de Bourges, M. XXIV, p. 194; son bras à Paris, M. XXXVI, p. 230; son chef à Halberstadt, M. XXXVI, p. 192; sa main droite à Saint-Vincent-au-Bois, M. XXXVI, p. 202.

Jacques (Saint) de Perse. Son chef, à Soissons, M. XXXVI, XXXVI, p. 190.

Jacquin, membre de l'Acadé-

mie celtique. — Fête de la Bachelerie à Melle, M. III, p. 104, 105.

Jadart (Henry). Candidat, B. 1884, p. 254 — Correspondant, B. 1884, p. 266. — Lettre de remerciement, B. 1884, p. 268.

—— Communications et lectures diverses, B. 1885, p. 100, 257. — Ouvrages offerts, B. 1884, p. 250; B. 1885, p. 146, 228, 263; B. 1886, p. 75, 197; B. 1887, p. 86, 135; B. 1888, p. 147, 270; B. 1889, p. 78, 260.

—— Ancienne abbaye de Saint-Remi, aujourd'hui Hôtel-Dieu de Reims, M. XLV, p. 155 à 187, *pl. III* à *VI* et *fig.*

JADE. Croissant en jade, B. 1857, p. 49. — Haches en jade, B. 1876, p. 191; M. XXI, p. 294, 295, *pl. V, fig. 1*; dans les cavernes du Vivarais, M. XVII, p. VIII, X à XII. — Cf. HACHES.

JADÉITE. Son emploi à l'époque préhistorique, B. 1886, p. 132 à 134.

JAFFA (Syrie). Inscriptions de la nécropole, B. 1878, p. 174.

Jahn (Otto). Candidat, AN. 1853, p. 144. — Correspondant étranger, AN. 1854, p. 86. — Lettre de remerciement, AN. 1854, p. 107.

JAILLON (Meurthe). Camp romain, M. X, p. 82, 83.

JAIS (Bracelets et plaques en), M. XL, p. 221 à 223, *fig.*

JAL (A.). Ouvrage offert, M. XV, p. 495.

Jaley (H.), membre de l'Académie celtique. — Communication, M. V, p. CXVII.

JALLAGNAC (Cantal), près de Chastel-Marlhac. Muraille romaine, M. VIII, p. 165.

JALPI (Gaspar Roig y), chroniste de la couronne d'Aragon, M. VI, p. 381.

JAMBE de bois (Personnages à), sur des monuments antiques, B. 1864, p. 41.

JAMBOIS (C.). Ouvrage offert, B. 1880, p. 169.

JAMESON (F.). Ouvrage offert, B. 1886, p. 189.

JANITOR (Pierre), sculpteur du XIIe siècle, B. 1885, p. 121.

Janssen (L. F. J.). Candidat, AN. 1848, p. 92; AN. 1850, p. 143. — Correspondant étranger, AN. 1850, p. 148.

JANUARIA, déesse. Statue, B. 1881, p. 135.

JANUS. Son temple à Autun, M. XV, p. 264, 266 à 270. — Tête de Janus, M. XVI, p. 116.

JANUS-CHAOS. Bas-relief représentant cette divinité, M. XVII, p. XXVIII, XXIX.

JANVIER. Fêtes de ce mois, AC. II, p. 156 à 163.

Janvier (Auguste). Candidat, B. 1877, p. 193. — Correspondant, B. 1877, p. 195. — Lettre de remerciement, B. 1877, p. 196.

—— Ouvrages offerts, B. 1859, p. 93; B. 1864, p. 79; B. 1870, p. 169; B. 1877, p. 177; B. 1878, p. 136; B. 1879, p. 177; B. 1880, p. 103, 264; B. 1883, p. 59; B. 1884, p. 268; B. 1889, p. 192. — Proposition, B. 1881, p. 113.

—— Cloche de l'église de Saint-Quentin-des-Prés, B. 1878, p. 85 à 88, *fig.* — Tableaux de la confrérie de Notre-Dame du Puy à Amiens, B. 1879, p. 227, 228. — Urne funéraire en verre trouvée à Amiens, B. 1881, p. 237, 238.

JANVILLE (Eure-et-Loir). Bas-relief du tympan d'une porte de chapelle aux environs, B.

1868, p. 89, 90. — Muraille d'enceinte, M. IV, p. 215, 216.

Jarnac (Charente). Fours de potiers et poteries antiques, B. 1884, p. 207 à 213.

Jarnac (Forêt de). Voie romaine, M. XXI, p. 437.

Jarne (Pierre levée de la), M. IV, p. 54 à 56, 59.

Jas d'Isoard (Le) (Basses-Alpes), commune de Vachères. Statue de guerrier gaulois, B. 1885, p. 246 à 248.

Jason, AC. II, p. 4. — Vainqueur du dragon en Colchide, AC. II, p. 3. — Jason et Médée, sur une estampe du XVe siècle, M. XXXVI, p. 231. — Cf. Médée.

Jaspe. Colliers en jaspe, B. 1864, p. 107, 108. — Tablette en jaspe, au Musée de Cluny, B. 1880, p. 86, 98.

Jaubert (Pierre Amédée Emilien Probe). Membre résidant, M. VII, p. CLXXV. — 1er vice-président, M. VIII, p. 480. — Membre honoraire, M. XI, p. XXV. — Sa mort, AN. 1848, p. 94. — Notice biographique, AN. 1848, p. 71 à 86.

—— Hommage, M. VII, p. CLXII. — Ouvrages offerts, M. VII, p. CXX, CLI; M. VIII, p. 466; M. XI, p. 430; M. XII, p. XIV; M. XIV, p. 379; M. XVI, p. 510.

Jaubert de Passa (Le baron François Jacques). Correspondant, M. V, p. CXL.

—— Communications, M. III, p. 62; M. VII, p. CXVIII. — Ouvrage offert, M. VII, p. CXLIX, CL.

—— Empurias : notice historique sur la ville et le comté, M. V, p. 1 à 86, *pl. I* à *IV*. — Langue catalane (Recherches historiques sur la), M. VI, p. 297 à 431. — Traduction de la parabole de l'Enfant prodigue en langue catalane du département des Pyrénées-Orientales, M. VI, p. 507.

Jaubert de Réart, correspondant. — Sa mort, M. XIV, p. LXIV, LXV.

—— Communication, M. XI, p. XXI. — Monuments celtiques du département des Pyrénées-Orientales, M. XI, p. 1 à 14.

Jaucourt (Aube). Relique de la vraie Croix rapportée d'Orient, M. XXXVI, p. 206, 207.

Javelot (Fer de) du XVIe siècle, B. 1882, p. 318.

Javols (Lozère). Ancienne *Urbs Gabalum*, M. VII, p. 105 à 107.

Jayme. — Voy. Jacme d'Aragon.

Jazée (La) (Corrèze). Urnes cinéraires, M. XV, p. XXVI, XXVII.

Jazindes (Haute-Loire), commune de Villeneuve d'Allier. Cachet d'oculiste, B. 1886, p. 272, 273.

Jean. — Voy. Auxois, Barres, Berrie, Berry, Bologne, Bruges, Cousin, Dijon, Ezengatzy, Lens, Melun, Montmirail, Paris, Soignies, Thermes, Thil, Trie, Villiers.

Jean. Communication, M. II, p. 18.

Jean, abbé du Mont-Thabor (vers 1181). Son sceau, B. 1882, p. 244 à 246, *fig.*

Jean XXII, pape. Palais construit par son ordre à Sorgues, B. 1880, p. 217, 218. — Requête de Mahaud, comtesse d'Artois, à lui adressée, M. XXVIII, p. 219 à 224. — Son tombeau à Notre-Dame-des-Doms, B. 1882, p. 261.

Jean XXIII, pape. Bulles relatives à la Sainte-Chapelle de Bourges, M. XX, p. 209.

JEAN II, roi de France. Lettres comme duc de Normandie, M. XVIII, p. 477, 478. — Travaux au Palais du Parlement sous son règne, M. XXVII, p. 28 à 32.

JEAN (Maître), sculpteur et peintre français du XVIe siècle, AN. 1854, p. 145, 146.

JEAN (Saint), d'Alexandrie. Son corps, à Venise, M. XXXVI, p. 198.

JEAN (Saint) l'Aumônier. Ses reliques à Halberstadt, M. XXXVI, p. 192.

JEAN (Saint) l'Evangéliste. Sa fête, AC. II, p. 153; à Vichy, M. XV, p. 479, 480. — Son martyre, AC. II, p. 154; AC. III, p. 45.

—— Monuments figurés. Figuré : sur des calvaires, M. XLIII, p. 116 à 118; sur une miniature du XIIe siècle, M. XXXVII, p. 22. — Iconographie, AC. II, p. 155. — Statue à Notre-Dame de Paris, M. XVI, p. 203. — Statuette du XIIIe siècle, M. XIX, p. 100.

—— Reliques, à Halberstadt, M. XXXVI, p. 192. — Son bras droit, à Cîteaux, M. XXXVI, p. 186. — Son chef à Soissons, M. XXXVI, p. 190. — Ses cheveux à Trèves, M. XXXVI, p. 210.

JEAN-BAPTISTE (Saint). Sa biographie et sa fête, AC. III, p. 52, 53. — Fête (Usages populaires relatifs à sa), AC. III, p. 447, 448. — Fête de la décollation, AC. IV, p. 50, 51.

—— Monuments figurés. Iconographie, AC. III, p. 58 — Représenté : sur une agrafe en bronze, B. 1882, p. 203; sur une miniature du XVe siècle, M. XLVI, p. 50; sur le sceau du cardinal de Ferrare, M. XLII, p. 156, 157, 160, *pl. VIII*. — Statue à Notre-Dame de Paris, M. XVI, p. 196. — Statuette d'argent doré avec relique, B. 1886, p. 191.

—— Reliques, M. XXXVI, p. 106 à 109; à Halberstadt, M. XXXVI, p. 192; à Longpré-les-Corps-Saints, M, XXXVI, p. 200. — Son bras, à Soissons, M. XXXVI, p. 190. — Son chef, M. XXXVI, p. 178; fragment à l'abbaye de Paris, M. XXXVI, p. 194. — Ses cheveux, à Beauvais, M. XXXVI, p. 206. — Ses dents, à l'abbaye de Falempin, M. XXXVI, p. 196; à Heisterbach, M. XXXVI, p. 202. — Son doigt, M. XXXVI, p. 184; à Valenciennes, M. XXXVI, p. 186. — Sa face, à Amiens, M. XXXVI, p. 200. — Son menton, à Aoste, M. XXXVI, p. 204. — Osselet de sa main, à Châteaudun, M. XXXVI, p. 206. — Son sourcil, à Clairvaux, M. XXXVI, p. 184.

JEAN CALYBITE (Saint). Son chef, à Besançon, M. XXXVI, p. 206.

JEAN CHRYSOSTOME (Saint). Son opinion sur les métamorphoses, M. XIX, p. 216. — Son chef, à Clairvaux, M. XXXVI, p. 200. — Son corps, à Rome, M. XXXVI, p. 204. — Ses reliques, à Halberstadt, M. XXXVI, p. 192.

JEAN D'AMBOISE. Chartes en son nom, M. XXI, p. 232 à 234, 240, 241.

JEAN-SANS-PEUR, duc de Bourgogne. Ses constructions à l'hôtel de Bourgogne, à Paris, B. 1861, p. 80 à 83.

JEAN-SANS-TERRE, roi d'Angleterre. Mandements relatifs à la construction des ponts de la Rochelle et de Londres, B. 1870, p. 128 à 130. — Sa nourrice, B. 1858, p. 78, 79.

— Rôles de ses lettres imprimés, B. 1870, p. 126.

JEANNE. — Voy. ABBEVILLE, ALBRET, ANGLETERRE, BOURBON, COMINES.

JEANNE (Sainte). Sa fête, AC. III, p. 48.

JEANNE D'ARC. Sa lettre aux Hussites de Bohême, M. XII, p. XXIV. — Note relative à elle dans un *ordo* chalonnais, B. 1880, p. 101, 102. — Son panégyrique, M. II, p. 463 à 486. — Son procès : manuscrit original, M. VII, p. CLIII. — Procession annuelle en son honneur à Orléans, B. 1862, p. 95.

—— Monuments commémoratifs. Croix et statue sur la place du Vieux-Marché à Rouen, M. XXIV, p. 103. — Enseignes en plomb rappelant son souvenir, B. 1864, p. 38, 39. — Inscription latine du XVIe siècle en son honneur, M. XXIV, p. 108. — Médaille de Jeanne d'Arc en plomb, M. XXV, p. 136, 137. — Son monument sur le pont d'Orléans, B. 1857, p. 93; B. 1858, p. 102, 117; M. XXIV, p. 101 à 131, 297 à 302. — Monument élevé en son honneur à Orléans en 1848, AN. 1849, p. 109, 111 à 114.

—— Monuments figurés. Son buste au Musée des Monuments français, AC. I, p. 193. — Peinture la représentant au Musée d'Orléans, B. 1859, p. 142. — Ses portraits, AC. III, p. 260; B. 1869, p. 97. — Portrait prétendu sur un tableau du Musée d'Orléans, B. 1859, p. 178. — Représentation prétendue de Jeanne d'Arc, B. 1879, p. 148, 149. — Statuette du XVIe siècle, B. 1876, p. 85, 86. — Tableau du XVe siècle la représentant nimbée, B. 1875, p. 113, 149; B. 1876, p. 47 à 60, 165 à 168, *pl. I.* — Tapisserie représentant son arrivée auprès de Charles VII, B. 1857, p. 74; B. 1858, p. 130. — Tête prétendue de Jeanne d'Arc au Musée d'Orléans, M. XLVIII, p. 212, 213, *fig.*

—— Objets divers relatifs à Jeanne d'Arc. Ses anneaux, M. XXX, p. 82 à 97. — Ses armoiries, B. 1876, p. 50 à 52, 57, 58, 166 à 168. — Ses bannières, M. XII, p. XXVIII, XXIX; M. XXIV, p. 105, 106. — Donjon de Rouen, où elle a été interrogée, B. 1866, p. 51, 52. — Sa maison à Domrémy, B. 1869, p. 97.

Jeannez (Ed.). Candidat, B. 1881, p. 69. — Correspondant, B. 1881, p. 154. — Communication, B. 1878, p. 190.

JEANSON (G.). Communication, B. 1869, p. 151.

JEANTIN. Ouvrage offert, AN. 1855, p. 99.

JEBB (R.-C.). Ouvrages offerts, B. 1875, p. 99; B. 1876, p. 173.

JEFROI LE CHAPELIER. Son sceau, B. 1869, p. 120.

JEHAN (Gilbert), orfèvre de Charles VII, B. 1879, p. 188.

JÉHOVAH. Origine de ce mot, AC. II, p. 32.

JENSON (Nicolas), imprimeur, M. XIII, p. 346, 347.

JÉRICHO (La rose de), M. XV, p. XLIV, XLV.

JÉRÔME (Saint). Lettre à Dardanus sur les instruments de musique, M. XVII, p. 155 à 159. — Vie de saint Paul ermite, M. XIX, p. 216.

JÉRUSIÈRE-SUR-ECHAUFFOUR (La) (Orne). Monnaies romaines (Trouvaille de), M. XIV, p. 63.

Jérusalem. Dessin du XIVe siècle représentant cette ville, B. 1878, p. 73. — Entrée du Christ à Jérusalem; représentations de cette scène, M. XXI, p. 180, 181, *pl. III, fig. 15.* — Haram-ech-Schérif (Constructions du), B. 1864, p. 88. — Inscription bilingue du tombeau des rois près de Jérusalem, B. 1864, p. 42. — Inscription hébraïque du tombeau dit de saint Jacques, B. 1864, p. 40, 41. — Mosaïque avec inscription en cubes bleus, B. 1878, p. 165. — Patriarches : Guillaume Ier, B. 1879, p. 164, 165; bulle et sceau à son nom, B. 1878, p. 196, 197, *fig.*; M. XLVII, p. 233 à 235; Guillaume II, son sceau, M. XLVII, p. 235 à 237, *fig.* — Rois. Cf. Baudouin IV, Lusignan (Henri II de). — Substructions découvertes dans la propriété des Dominicains, B. 1886, p. 191, 192. — Cf. Hôpital (Ordre de l'), Mont-Sion (Abbaye du), Salomon.

Jeslin, chantre de l'église de Chartres. Donne des reliques à la cathédrale de Bourges, M. XXIV, p. 194.

Jessaint (Le vicomte de), correspondant. — Cesse d'être correspondant, M. XVII, p. XLI. — Communication, M. III, p. 67.

Jésuites (Ordre des), introduit en France, M. XVI, p. 443, 444.

Jésus-Christ. — Cf. Christ (Jésus).

Jetons. Leur origine et leur histoire, M. XVI, p. 306 à 310. — Jetons des maires de Dijon, M. XXXI, p. 123, 124. — De fiançailles, B. 1873, p 181, 182. — Aux légendes *Maximus* et *Nec plus ultra*, M. IX, p. XCI. — Modernes, AC. V, p. 274, 275. — D'Orléans, avec le monument de la Pucelle, M. XXXIV, p. 113. — De Paris, M. XXXI, p. 113 à 131, *pl. II.* — De Robertet, B. 1869, p. 109, 132, 133; M. XXX, p. 17 à 19, *pl. I.* — Cf. Société des Antiquaires.

Jeudi des filles, des garçons, ancien usage, AC. I, p. 75.

Jeuffrain (André). Correspondant, M. XI, p. XXVI.

—— Communications diverses, M. XII, p. VII, XXVI; M. XVII, p. XXXIX. — Ouvrages offerts, M. XI, p. 427; M. XVIII, p. 505 (*al.* 488).

—— Monnaie consulaire inédite commune aux deux familles *Eppia* et *Pompeia*, M. XII, p. 174 à 182, *pl. VI.* — Monnaies gauloises trouvées près d'Angers, M. XVIII, p. XX, XXI. — Monnaies des XIVe et XVe siècles trouvées à Tours, M. XVII, p. LVI.

Jeux. Dans l'antiquité, M. XVI, p. 319 à 322. — Camées et intailles relatifs aux jeux, B. 1883, p. 64 à 67, *fig.* — Jeux du Cirque, représentés sur l'oreille d'une patère, M. XLIX, p. 182 à 189, *pl. XVIII.* — Jeux sacrés en Grèce, M. XXII, p. 485.

—— Au moyen âge et dans les temps modernes. Jeu de l'Oie, au XVIe siècle, M. XVI, p. 374 à 376. — Jeux populaires à Namur, M. IV, p. 468 à 479. — Jeu du Roi, M. XVI, p. 379 à 382. — Jeu de la Soule, M. VIII, p. 459 à 461.

Joachim (Saint). Sa fête, AC. II, p. 397.

Joannet. Ouvrage offert, M. VII, p. XXXVI.

Joannon (Paul). Candidat, B.

1874, p. 150. — Correspondant, B. 1874, p. 161. — Son éloge funèbre, B. 1884, p. 50.

—— Vases antiques en bronze trouvés en Corse, B. 1874, p. 59 à 66.

Jobourg (Camp de) (Manche), M. VII, p. 186, 187.

Joconde (Jean). Architecte du château de Gaillon, AC. II, p. 8.

Joffroi le Petit, sénéchal de la prévôté de Lamothe, B. 1882, p. 256, 257.

Johanneau (Eloi), secrétaire perpétuel de l'Académie celtique. — Discours d'ouverture sur l'établissement de l'Académie celtique, les objets de ses recherches et le plan de ses travaux, AC. I, p. 28 à 64. — Notes diverses, AC. V, p. 384, 388, 391, 393, 520. — Ouvrages offerts, AC. IV, p. 345, 346, 506; AN. 1851, p. 160; M. II, p. 19; M. III, p. 83; M. IX, p. 397, 398, 405; M. XI, p. 432. — Prospectus en tête de AC. II (6 pages).

—— Alphabet de la langue primitive de l'Espagne et explication de ses plus anciens monuments par D. Juan de Erro y Aspiros, suivi de la critique de cet ouvrage par D. J. A. C., curé de Montluenga, traduits par Eloi Johanneau, AC. II, p. 255 à 293, 307 à 356; AC. III, p. 85 à 117, 291 à 304. — Alphabets des caractères inconnus qui se trouvent sur les médailles et les monuments les plus anciens de l'Espagne, essai par L. J. Velazquez, traduit par E. Johanneau, AC. III, p. 412 à 428; AC. IV, p. 484 à 504, *pl. v.* — Bassin de pierre déposé dans la première cour du Musée des Monuments français, AC. V, p. 517 à 520. — Belenus, dieu gaulois; origine astronomique et étymologique de son nom, AC. III, p. 149 à 151. — Briques antiques, AC. IV, p. 449. — Carnac (Pierres de); rapport sur un ouvrage intitulé *Essai sur des monuments armoricains*, AC. V, p. 299 à 312. — Celliers de Landéan, AC. V, p. 82. — Charlemagne; histoire fabuleuse de sa naissance traduite de la chronique de Brême, d'Henri de Wolter, AC. III, p. 467 à 476; AC. V, p. 125 à 130. — Culte des pierres, AC. V, p. 368. — Culte de saint Sul et denier à Dieu; leur origine, AC. III, p. 311 à 314. — Dragon de Niort (Monument et fable du); notice extraite d'une dissertation de M. d'Orfeuille, AC. V, p. 131 à 136. — Etymologies; sur la partie étymologique d'un mémoire de M. de Sorgo et d'une lettre de M. Marc Bruère sur la langue slave en particulier, ainsi que sur la science des étymologies et l'analogie des langues en général, AC. II, p. 403 à 434. — Etymologies celtiques, AC. III, p. 231 à 237; AC. IV, p. 389 à 411; AC. V, p. 169 à 172. — Etymologies : du nom propre *Alloneau*, AC. V, p. 59; du mot *avarech*, AC. IV, p. 80; du nom de la chemise, AC. III, p. 315 à 319; de *dolent* et de Dol, AC. IV, p. 69; du mot *falbala*, M. III, p. 110. Cf. Origine. — Gargantua, AC. V, p. 395. — Géant de l'île d'Un, AC. V, p. 94 à 96. — Inscription prétendue runique du lion de Venise; lettre au chevalier de Bossi, AC. III, p. 118 à 125. — Irminsul, idole des anciens Saxons; sa description traduite du latin de Meibomius, AC. IV, p. 140 à 170; étymologie de son nom, AC. III, p. 162 à 168. —

Langue celtique (Nécessité de créer une chaire de), AC. V, p. 291. — Mariage (Cérémonies du), AC. V, p. 248. — Médaille de l'Académie celtique, exécutée par M. Dupré, sur le programme de M. Eloi Johanneau, AC. I, p. 394 à 397 ; description des autres sujets de médailles proposés en même temps par le même, AC. I, p. 398 à 401. — Monnaie mérovingienne trouvée à Doué, AC. V, p. 227. — Monnaies celtiques découvertes dans le département de Vaucluse ; notice extraite d'un ouvrage de M. de Fortia, AC. III, p. 126 à 133. — Notice nécrologique sur les membres de l'Académie celtique, AC. III, p. 182. — Notice sur la vie et les ouvrages de J. Le Brigant, AC. VI, p. 5 à 27. — Notices bibliographiques, AC. V, p. 313 à 320. — Origine du nom de Magada, déesse des Saxons, de celui de Magdebourg ville de Saxe et de plusieurs autres noms de lieux, AC. III, p. 152 à 161. — Origine d'un pèlerinage qui se fait en dansant, dans la ville d'Epternach ; dissertation traduite du latin de M. F. Muller, par E. Johanneau, AC. III, p. 454 à 466. — Origine étymologique et mythologique du mot celtique *daougan*, qui signifie *cocu*, du mot français *cocu* et d'un usage singulier relatif à ces deux noms injurieux, AC. III, p. 305 à 310. — Origine étymologique, mythologique et historique de quelques noms de lieux et de peuples d'un canton de l'ancien évêché de Léon, et par suite sur la situation du Paradis des Gaulois, AC. III, p. 134 à 144. — Patois de l'Orne, AC. V, p. 50. — Pleureuses chez les peuples de l'Afrique, AC. V, p. 83, 84. — Prérogatives des dames chez les Gaulois, cours d'amour, noblesse maternelle ; extrait des *Recherches* du président Rolland, AC. IV, p. 327 à 333. — Questions sur les origines étymologiques des mots et des choses, des lieux et des personnes, des monuments et des usages de la France ancienne et moderne, proposées à résoudre aux membres et associés correspondants de l'Académie celtique, et directions pour en faciliter la solution, AC. I, p. 87 à 98. — Rapport lu à l'Académie celtique sur un ouvrage intitulé : *Description historique et chronologique des Monuments de sculpture réunis au Musée des Monuments français*, par Alexandre Lenoir, AC. I, p. 144 à 198, 275, 276. — Rapport singulier du nom de l'année avec celui du soleil et du loup en celtique et en grec, AC. III, p. 145 à 148. — Tauretune, montagne du Valais ; son écroulement, AC. IV, p. 171, 172. — Temple du culte druidique appelé le château, la maison ou la Grotte des fées, à Saint-Antoine du Rocher et obélisque appelé Pierre qui tourne, à Metray, AC. V, p. 396 à 416. — Temple (Le) de Montmorillon et ses statues ; description et explication extraites des deux mémoires de MM. Siauve et Millin sur ce monument, suivies d'une nouvelle explication par M. E. Johanneau, AC. III, p. 1 à 17. — Tombeau de Bollendorff ; description topographique, historique et critique par Fr. J. Muller, extraite et traduite par E. Johanneau, AC. IV, p. 334 à 337. — Vases lacrymatoires, AC. V, p. 92. — Cf. **Barral** (Vicomte de), **Baudouin de Maison-**

Blanche, **Bridel**, **Bruère** (Marc), **Desparanches**, **Girault**, **Jouyneau des Loges**, **La Reveillière-Lépeaux**, **Lecauchois**, **Lerouge**, **Murith**, **Pardessus**, **Pellieux**, **Pictet**, **Richard** (N. L. A), **Sabran** (E. de), **Taillefer** (W. de), **Toudic**, **Vaidy**, **Vaugeois** (G.).

JOIGNY (Isabeau de), femme d'Hacon VI, roi de Norwège. Enterrée en Norwège, M. V, p. CVI. — Sa prétendue dalle tumulaire, B. 1872, p. 82.

JOIGNY (Yonne). Cimetière du Monticule dit Mouchette, M. VII, p. 273 à 278. — Comtes de Joigny, B. 1872, p. 82.

JOINVILLE (Haute-Marne). Monument de Claude de Lorraine, B. 1889, p. 95. — Plaque en bronze avec inscription votive trouvée aux environs, B. 1878, p. 242 à 246, *fig.*

JOINVILLE (Maison de). Ses armoiries sur un carreau vernissé, M. XLVI, p. 219, 220, *fig.*

JOINVILLE (Le prince de). — Voy. GUISE (Henri II de).

JOLIBOIS (L'abbé). Candidat, AN. 1848, p. 95. — Communication, AN. 1848, p. 101. — Ouvrages offerts, AN. 1848, p. 95.

JOLIVOT (Ch.). Ouvrages offerts, B. 1885, p. 202, 204.

JOLLIVET. Communication, AN. 1852, p. 97.

Jollois (J. B. Prosper). Membre résidant, M. X, p. XXVIII. — Trésorier, M. XII, p. 439; M. XIII, p. 498; M. XIV, p. 393; M. XV, p. 508; M. XVI, p. 532. — 1er vice-président et président, M. XI, p. 441. — Distinction honorifique, M. XX, p. XXIX. — Sa mort, M. XVII, p. LXXIV. — Notice biographique, M. XVIII, p. XXXVIII à LVIII.

—— Communication, M. XII, p. X. — Don de ses notes manuscrites, B. 1869, p. 68, 90, 95 à 100. — Ouvrages offerts, M. X, p. II, 485; M. XI, p. 429, 430, 431; M. XII, p. XXIII, 426; M. XIV, p. 378. — Rapport, M. XI, p. V.

—— Antiquités découvertes lors de l'ouverture du canal de Bourgogne entre Rougemont et Avrolles, M. XII, p. 39 à 74, *pl. I* à *III*. — Antiquités de Grand, M. VII, p. XXVI. — Antiquités trouvées à Orléans sur l'emplacement de la Halle aux blés, M. IX, p. LII. — Cimetière de Gièvres, M. VII, p. XLVIII à LI. — Coffre en bois représentant le sacre de Louis XI, M. VII, p. CIII. — *Genabum* identifié avec Orléans, M. IX, p. II. — Inscription en l'honneur de la déesse *Acionna*, M. VII, p. LIX, LX.

JOLY (Pierre), procureur général de Metz. Son médaillon, B. 1887, p. 199.

JOLY DE FLEURY (Collection), extraits des registres du Parlement, M. XI, p. 383, 384.

JOMARD. Communication, M. VII, p. LX, LXI.

JONAIN (P.). Ouvrage offert, M. XV, p. 487.

JONAS. Figuré : sur des briques africaines, B. 1884, p. 172; sur une coupe en verre, B. 1873, p. 71; sur un sarcophage chrétien, M. II, p. 384, 385.

JONCHERI (Michelin de), maître maçon de Troyes, M. XIX, p. 53.

JONQUIÈRES (Vaucluse). Découverte de monnaies celtiques, AC. III, p. 126.

Jorand (J. B. Joseph). Membre résidant, M. V, p. CXXXVIII.

— Adjoint à la commission des Mémoires, M. VIII, p. 482. — Membre de commissions, M. IX, p. IX, XVIII, XCII. — Sa mort, AN. 1851, p. 137. — Notice biographique, AN. 1852, p. 59 à 67.

—— Communications diverses, M. VII, p. XLVII, XCIX, CLXXI; M. VIII, p. 1, 17; M. IX, p. LVII; M. X, p. XXIV; M. XI, p. XXII. — Ouvrages offerts, M. VII, p. CLXIX; M. XV, p. 486; M. XVI, p. 514. — Rapports, M. VII, p. CIII; M. IX, p. LXXIII.

—— Antiquités découvertes dans les fouilles de l'église Saint-Landri à Paris, M. IX, p. 1 à 19, *pl. I* à *X*. — Autel d'Esus, M. IV, p. 500 à 507, *pl. VII*. — Carnac (Monuments mégalithiques de), M. IX, p. XVI; leur signification, M. VII, p. XIX, XX, XXXV. — Constructions romaines découvertes à Rouen, M. IX, p. XXIII, XXIV. — Dalles tumulaires du moyen âge au Musée de Marseille, M. IX, p. XXXIII, XXXIV. — Dessins : d'antiquités de Figeac et du département de la Moselle, M. X, *pl. I*; d'objets trouvés à Bergères, M. VIII, *pl. XVI*; du portail du château de la Joyeuse-Garde, M. X, *pl. II*; de statues du moyen âge, M. XV, *pl. XI*. — Inscription tumulaire du XIVe siècle dans l'église d'Eu, M. XV, p. LXX, LXXI. — Lithographie de la pierre de Dolon, M. V, p. V. — Monuments antiques, inscriptions et bas-reliefs de l'église Notre-Dame du Puy et du baptistère Saint-Jean (Haute-Loire), M. VIII, p. 282 à 289, *pl. X* à *XII*. — Pied en bronze trouvé à Riez, M. IX, p. XXXIV. — Représentation des monuments archéologiques (Nécessité d'être exact dans la), et dissertation critique sur un bas-relief de Clermont-en-Auvergne, M. VII, p. 257 à 273, *pl. VII*. — Sépulture antique avec casque en bronze trouvée à Bavai, M. IX, p. XXXII, XXXIII. — Voyage archéologique dans le Velay, M. VIII, p. 8, 9.

JORGE DE SANT-JORDI (Mossen). — Voy. SANT-JORDI (Mossen Jorge de).

JOSAPHAT (Abbaye de), près Chartres. Epitaphes du XIIe siècle autrefois dans l'église, AN. 1851, p. 168, 169. — Procès contre un porc, M. VIII, p. 434, 435. — Processions de masques, AC. IV, p. 423.

JOSAPHAT (Monastère de la vallée de) en Palestine. Bulle de plomb d'un abbé, B. 1878, p. 181, 182.

JOSCELIN (Le comte), sénéchal du royaume de Jérusalem. Son fief, B. 1880, p. 72 à 74.

JOSEPH (Saint). Sa fête, sa représentation, AC. II, p. 397. — Figuré tenant l'Enfant Jésus sur un émail du XVe siècle, B. 1883, p. 224, 225.

JOSEPH D'ARIMATHIE. Son iconographie, M. XXI, p. 194, 195, *pl. IV*, *fig. 23*. — Cf. GRAAL (Saint).

JOSÈPHE. Son histoire des Juifs, traduction française attribuée à Requier, B. 1884, p. 270, 271. — Manuscrit des Antiquités judaïques, du XIIIe siècle, venant de la Chartreuse de Dijon, B. 1889, p. 157.

JOSSELIN (John). Ouvrage offert, B. 1880, p. 116.

JOSTEDT (S.). Ouvrage offert, M. XIV, p. 382.

JOSUÉ. Elève douze pierres dans le Jourdain, M. XIX, p. 1, 2. — Son tombeau, B. 1864, p. 135.

Jouannet (F.). Ouvrages offerts, M. V, p. LXVIII; M. VIII, p. 470; M. IX, p. 394, 399; M. XI, p. 430. — Cf. **Dulaure**.

Jouarre (Forêt de), M. XIX, p. 294.

Joubin. Ouvrage offert, M. XV, p. 486.

Jouffroy (Le marquis Achille de). Ouvrages offerts, M. XV, p. 487; M. XVI, p. 514; M. XVII, p. 460.

Joüon des Longrais (F.). Candidat, B. 1881, p. 70. — Correspondant, B. 1881, p. 164. — Ouvrage offert, B. 1881, p. 69.

Jourdain, fleuve. — Voy. Josué.

Jourdain (Ch.). Ouvrage offert, B. 1858, p. 62.

Jourdain (Eliacim). Ouvrages offerts, B. 1860, p. 57; B. 1865, p. 200.

Jourdan (Etienne), chanoine de Saint-Sernin de Toulouse. Son sceau, M. XXX, p. 160, 161, *pl. II, fig.* 2.

Jour de l'an. Usages populaires relatifs au jour de l'an dans Eure-et-Loir, la Meurthe, la Sarthe, M. III, p. 90.

Journal de Jean Glaumeau. Notice sur ce journal, M. XXII, p. 191 à 224.

Journaux, chez les Romains, M. XXXIII, p. 158.

Jours de la semaine. Dessins franco-flamands les représentant, B. 1888, p. 102. — Divinités des jours sur une intaille antique, B. 1883, p. 310 à 314.

Jours égyptiens. — Voy. Egyptiens (Jours).

Jousset (Le Dr). Candidat, B. 1868, p. 127. — Correspondant, B. 1869, p. 69. — Communication, B. 1872, p. 114. — Ouvrages offerts, B. 1868, p. 151 152; B. 1869, p. 157; B. 1870, p. 169; B. 1873, p. 75, 116; B. 1875, p. 87, 99, 156; B. 1876, p. 115, 169, 185; B. 1877, p. 40, 132; B. 1878, p. 130; B. 1879, p. 124; B. 1884, p. 75.

Joute aux coqs (La). — Voy. Coq.

Jouy (Aqueduc de), près Metz, AC. IV, p. 283; B. 1882, p. 125.

Jouy (Cher). Sceaux du XIVe siècle (Découverte de), B. 1864, p. 98; M. XXVIII, p. 231, 232. — Cf. Giac (Pierre de).

Jouy (Forêt de), M. XIX, p. 323.

Jouy-devant-Dombasle (Meuse). Disque en bronze avec inscription latine au pointillé, B. 1876, p. 144, *fig.*; B. 1877, p. 74 à 79; B. 1880, p. 126 à 129, *fig.*, p. 131, 132.

Jouy-le-Comte (Seine-et-Oise). Bijoux mérovingiens, B. 1878, p. 193.

Jouyneau des Loges, membre de l'Académie celtique. — Communications. Butte en terre et autres antiquités du département des Deux-Sèvres, M. I, p. 457 à 466. — Dragon de Poitiers, appelé la Grand-Gueule, et celui de Niort, lettre à E. Johanneau, AC. V, p. 51 à 63. — Festin de la Pelote du roi, à La Rochelle, M. I, p. 432 à 438. — Gavacherie (La), près Bazas, M. I, p. 419, 420. — Noces noires des marais du Bas-Poitou, AC. V, p. 275 à 280. — Privilège singulier accordé aux femmes, M. I, p. 413 à 416. — Souterrains du Poitou, lettre à E. Johanneau, AC. V, p. 271 à 275. — Usage ancien établi à Pons, en Saintonge, M. I, p. 416 à 418. — Cf. **Mauflastre**.

Jovet (Collection), à Autun, M. XV, p. 277, 278.

Jovin (Tombeau de), à Reims, M. V, p. XVII, XVIII.

Joyeuse-Garde (Château de la) (Finistère), M. X, p. 238 à 248, *pl. II.*

Juan Ier, roi d'Aragon. Sa cour et ses goûts poétiques, M. VI, p. 338, 339.

Juan II, roi d'Aragon. Concède à Perpignan le titre de *Très fidèle*, M. VI, p. 415.

Juan (Golfe). Milliaire romain, B. 1886, p. 154.

Juan Figuerola (Mossen), écrivain catalan, M. VI, p. 341.

Juba, roi de Maurétanie. Ses monnaies, B. 1883, p. 136; M. XIX, p. 439, 440, 442 à 444, 452 à 457, *pl X, fig. 14* et *15*.

Jubé de la Pérelle, correspondant. — Sa mort, M. VII, p. CLXXIV.

Jubinal (Achille). Membre résidant, M. XII, p. XL. — Secrétaire adjoint, M. XII, p. 439. — Correspondant, M. XV, p. LXXVI. — Ses ouvrages, M. XIV, p. LXXXVII. — Distinction honorifique, AN. 1848, p. 127.

—— Communication, M. XV, p. XLIV. — Observation, AN. 1850, p. 111. — Ouvrages offerts, AN. 1850, p. 102, 110, 132; AN. 1851, p. 126, 127; AN. 1852, p. 110; AN. 1855, p. 88; M. XI, p. 432, 433, 434; M. XII, p. XXXV, 426, 428, 430; M. XIII, p. 487; M. XIV, p. LIX, p. 378, 380, 383; M. XV, p. 486, 492, 494; M. XVI, p. 511, 512, 518, 521; M. XVII, p. 448, 461; M. XVIII, p. 509, 510, 511 (*al.* 492, 493, 494); M. XX, p. XVI, XIX. — Rapport, M XV, p. XLIII.

—— Charles le Téméraire; dessins d'objets lui ayant appartenu, M. XV, p. LXX. — État des études sur la littérature romane, dans les Pays-Bas, M. XVIII, p. X, XI. — Manuscrits de la bibliothèque de La Haye, M. XVIII, p. IX, X. — Mosaïque de Saint-Etienne de Caen, M. XV, p. LXX.

Jublains (Mayenne), AC. I, p. 249. — Antiquités diverses, M. VIII, p. 260. — Antiquités romaines, M. IV, p. 291, 292. — Aqueduc romain, M. VIII, p. 260. — Castrum romain, B. 1868, p. 119; M. XIV, p. 116 à 118. — Chapiteau romain, B. 1869, p. 113. — Fouilles, M. XIV, p. XI, XII, 111 à 130. — Hypocauste romain, M. XIV, p. 123 à 126, *pl. IV*. — Inscription latine, M. XIV, p. 114. — Monnaies romaines (Trouvailles de), M. XIV, p. 114, 115, 128. — Poteries romaines, M. XIV, p. 119, 128. — Cf. Diablintes, Næodunum.

Judas (Le D^r^). Notes sur l'identité des mots Thapsus et Saf-Saf et sur l'étymologie du nom de Stora, M. XXIV, p. 190 à 192.

Jude (Saint). Sa biographie, sa fête, son iconographie, AC. IV, p. 56. — Sa tête, à Soissons, M. XXXVI, p. 190.

Judiciaires (Institutions) du temps de saint Louis, M. X, p. 170 à 200.

Judith, nom de la reine de cœur, M XVI, p. 295.

Judith et Holopherne sur des estampes du XVe siècle, M. XXXVI, p. 230, 231.

Jugement dernier. Fresque du Palais des papes à Avignon, M. XLV, p. 80, 81. — Tableau de Jean Cousin, AC. III, p. 250 à 254.

Jugement de Salomon (Le), sur une fresque de Pompei, B. 1884, p. 101.

Jugurtha. Ses monnaies, M. XIX, p. 419, 424 à 426, *pl. IX, fig.* 7 et *8*. — Monuments figurés : livré par Bocchus à Sylla, sur une intaille antique, AN. 1854, p. 170, 171; figuré sur des monnaies romaines, M. XIX, p. 415 à 417, *pl. IX, fig. 1* et 2.

Juifs. Leurs premiers établissements en Gaule, M. VII, p. XXII, XXIII. — Juifs établis : dans le Gévaudan, M. VII, p. XXIII, XXIV; M. VIII, p. 320 à 335; M. XII, p. 239 à 246; à Narbonne, M. VIII, p. 336 à 356; à Paris, M. XXII, p. 80 à 86. — Roue portée par les Juifs, signe d'infamie, M. XLIX, p. 60 à 125, *fig.* et *pl. XIII* à *XVII*. — Supplices infligés par eux à des enfants, M. X, p. 358 à 370. — Cf. Inscriptions hébraïques.

Juifs (Esclaves), baptisés, M. VI, p. 408.

Juignet, signifiant juillet, B. 1866, p. 52, 53.

Juillé (Charente). Pierre inclinée, M. VII, p. 36.

Juillet. Fêtes de ce mois, AC. III, p. 429 à 440.

Juilly (Seine-et-Marne). Cœur de Henri II d'Albret, roi de Navarre, déposé à Juilly, avec inscription française du XVIe siècle, B. 1883, p. 238 à 240. — Démolition de la chapelle du Collège; dalles tumulaires du moyen âge, B. 1887, p. 181, 182. — Inscription grecque conservée au Collège, B. 1880, p. 207, 208, *fig.*

Juin. Fêtes de ce mois, AC. III, p. 49 à 58.

Jul (La Fête) ou fête de Noël, M. XV, p. LXII à LXIV.

Jules II, pape. Les arts à Rome sous son pontificat, B. 1879, p. 277.

Julia (J. S. E.). Communications, M. II, p. 32; M. III, p. 63. — *Ugernum*, colonie grecque, M. VII, p. CXLVI.

Julia Domna, impératrice. Son mariage avec Septime Sévère, M. XXII, p. 10 à 12.

Julia Mamaia, impératrice. Ses monnaies au type de Junon, M. XX, p. 170. — Son sarcophage, B. 1880, p. 67 à 69.

Julien (Saint), évêque du Mans. Vainqueur d'un dragon, AC IV, p. 311.

Julien-Laferrière (Le chanoine). Candidat, B. 1878, p. 62. — Correspondant, B. 1878, p. 72. — Lettre de remerciement, B. 1878, p. 78.

—— Communication, B. 1885, p. 78. — Ouvrages offerts, B. 1879, p. 190; B. 1880, p. 72, 139, 216; B. 1881, p. 240; B. 1882, p. 203; B. 1883, p. 241, 280; B. 1885, p. 216; B. 1886, p. 95; B. 1887, p. 302; B. 1889, p. 145.

—— Antiquités diverses trouvées à Saintes, B. 1881, p. 266, 267. — Antiquités romaines trouvées à Saintes, B. 1887, p. 231. — Bannières (Dessins de), B. 1880, p. 244, 245. — Inscriptions de l'église de Saint-Léger, B. 1885, p. 222. — Médaille en corne trouvée à Pons, B. 1881, p. 266 — Milliaires romains à Chadenac et à Pons, B. 1880, p. 243, 244.

Juliomagus, ancien nom d'Angers, M. III, p. 221.

Julius, gentilice romain, B. 1879, p. 240.

Jullian (C.). Communication d'inscriptions latines de Toulon, B. 1887, p. 163 à 169.

Jullien (A.). Ouvrage offert, M. IX, p. 395.

Julliot (Gustave). Candidat, B. 1870, p. 132. — Correspondant, B. 1872, p. 72. — Lettre de remerciement, B. 1872, p. 83. — Ouvrages offerts, B. 1865, p. 200; B. 1870, p. 165, 169; B. 1872, p. 98; B. 1874, p. 94; B. 1875, p. 156; B. 1876, p. 185; B. 1878, p. 123; B. 1885, p. 172; B. 1887, p. 278, 279; B. 1888, p. 270.

—— Antiquités diverses trouvées à Sens, B. 1872, p. 98. — Boucles d'oreilles mérovingiennes, B. 1886, p. 174. — Cachet d'oculiste trouvé à Sens, B. 1881, p. 169. — Crosse de Guillaume Ier de Melun, archevêque de Sens, B. 1888, p. 201 à 204, *fig.* — Inscription carolingienne de Germigny, B. 1887, p. 83. — Mosaïque romaine trouvée à Sens, B. 1876, p. 188, 189; B. 1877, p. 106. — Objets en bronze trouvés près de Sens, B. 1879, p. 157, 158. — Trésor de la cathédrale de Sens; ornements pontificaux, B. 1885, p. 147. — Vierge avec l'Enfant Jésus, statuette en ivoire du XVe siècle, B. 1888, p. 275.

Jumel (L'abbé Ed.). Candidat, B. 1869, p. 135. — Correspondant, B. 1870, p. 80. — Ouvrages offerts, B. 1869, p. 158; B. 1870, p. 169; B. 1874, p. 96.

Jumièges (Seine-Inférieure). Clocher, M. V, p. CLXVII. — Cf. Saens (Saint).

Jung. Ouvrage offert, B. 1867, p. 199.

Junius Epigonus. Son urne funéraire, AC. II, p. 113 à 117, *pl.*

Junk (C.). Communication sur une mosaïque romaine trouvée à Trèves, B. 1866, p. 80, 81.

Junon, déesse, M. XXII, p. 385, 388. — Figurée sur un bas-relief de la colonne de Cussy, AN. 1853, p. 100. — Inscriptions votives, B. 1886, p. 141; M. X, p. 78; M. XV, p. 45.

—— Anthea, sur des vases grecs, M. XX, p. 165 à 186, *pl. II.*

—— Martiale, sur des monnaies romaines, M. XX, p. 170 à 174.

—— Reine, sur un bas-relief à Schweighausen, M. XVI, p. 91, 92.

—— De Samos. Son costume, B. 1887, p. 230.

Jupiter, AC. II, p. 9. — Son culte et sa représentation en Gaule, M. I, p. 111 à 113. — Dans les diverses mythologies, M. I, p. 129, 130.

—— Autels, dédiés à Jupiter, AC. I, p. 151, 152, *pl.* p. 387; B. 1864, p. 45, 46; B. 1880, p. 161, 221, 222; B. 1881, p. 162.

—— Inscriptions votives, B. 1882, p. 319, 320; M. X, p. 76; M. XX, p. 49, 50; M. XXI, p. 109, 110.

—— Monuments figurés. Amours de Jupiter sur un vase antique en argent, M. XXX, p. 183 à 190, *pl. IV.* — Bas-relief de la colonne de Cussy, AN. 1853, p. 100. — Sur un bracelet antique, B. 1874, p. 42. — Sur un chapiteau romain, B. 1883, p. 233. — Sur une intaille antique, B. 1881, p. 117. — Statue trouvée à Scarpone, M. VIII, p. 190. — Statuettes antiques en bronze, B. 1885, p. 302; B. 1888, p. 210; M. II, p. 394. — Statuette de Jupiter avec la roue, B. 1874, p. 101 à 104; B. 1880, p. 274.

— Temples. A Agen. M. II, p. 370, 371. — Au Grand-Saint-Bernard. M. XVI, p. 80 à 89.

Jupiter Ammon. Son culte en Arménie, M. II, p. 297.

— Enfant. M. XI, p. 80 à 82. — Son temple à Agen, M. XI, p. 78, 79, 82, 91.

— Férétrien. Son temple à Rome, M. I, p. 113.

— Gaulois. Ses attributs, B. 1875, p. 152, 153, *fig.* — Cf. Dis Pater.

— Latin, Son origine, M. XXII, p. 368, 370.

— Lycéen. M. XIX, p. 202, 204.

— *Martialis*. Ses représentations, B. 1878, p. 188, 189.

— Pœnin. Inscriptions votitives, M. III, p. 505 à 515, 517; M. V, p. LX, LXI. — Son temple au Mont-Joux, M. III, p. 502 à 533.

— Sérapis. Statuette trouvée Cernay-les-Reims. B. 1886, p. 173.— Cf. Sérapis.

— *Trophonius*. Buste, B. 1887, p. 118. — Cf. Zeus.

Jura (Région du). Forêts anciennes, M. XIX, p. 284 à 286, 337, 338. — Lycanthropes brûlés. M. XIX, p. 245. — Patois et vocabulaires du patois, M. V, p. 246 à 309; M. VI, p. 150 à 219. — Usages populaires et mœurs, M. IV, p. 339 à 412.

Just (Saint). Sa sépulture, B. 1879, p. 116.

Justice. Abus dans le monde judiciaire au XVIe siècle, M. XXIII, p. 198 à 251. — Justice privée et immunité, M. XLVII, p. 1 à 224.

Justice (La), figure allégorique sur une plaquette en bronze du XVIe siècle, B. 1889, p. 171.

Justin II, empereur. Tiers de sou à son nom, B. 1877, p. 179.

Justini, inscription sur une bague, B. 1886, p. 149, 237.

Justiniapolis. — Voy. Camuliana.

Juveigneur, synonyme de puîné noble, M. XVI, p. 254.

K

Kaheref. Le dieu égyptien Toum qualifié seigneur de Kaheref, M. XLIII, p. 90.

Kairouan (Tunisie). Inscriptions latines, B. 1882, p. 132; dans la grande mosquée, B. 1881, p. 288, 289.

Kalewala, poème finnois. Chapiteau de Cunault-sur-Loire représentant une scène tirée de ce poème, M. XXIII, p. 271 à 290, *pl. III*.

Kalocsa (Hongrie). Dalle tumulaire dans l'église, B. 1869, p. 137.

Kanishka, roi indo-scythe. Monnaie de ce roi, B. 1880, p. 269.

Kaolin (Couteaux de), trouvés dans un tumulus, B. 1860, p. 39.

Kara-Hissar (Cappadoce). Monuments mégalithiques, M. XIX, p. 3.

KARAJAN (Dr Th. J. von). Ouvrage offert, B. 1860, p. 110.

KARAK (Seigneurie de), en Syrie. Son étendue, M. XLI, p. 92 à 94, *pl. IV*.

Karamsin (Nicolas Michailovitch), correspondant étranger. — Sa mort, M. VIII, p. 28.

KARNAK (Egypte). — Voy. AMMON, MANT.

KARSTEN (H.). Ouvrage offert, B. 1876, p. 98.

KASRIN (Tunisie). Briques avec sujets chrétiens en relief, B. 1884, p. 170 à 173, *fig.*

Κάστρα Γερμανῶν (Sur le nom de la station), B. 1884, p. 140.

KAYSERSBERG (Château de), M. XIII, p. 257 à 263.

KEF (Le) (Tunisie) anc. *Sicca Veneria*. Musée, B. 1882, p. 201.

Keller (Adalbert von). Candidat, B. 1862, p. 42. — Correspondant étranger, B. 1862, p. 50. — Ouvrages offerts, B. 1870, p. 169; M. XVI, p. 522.

Keller (Ferdinand). Correspondant étranger, B. 1869, p. 69, 73. — Lettre de remerciement, B. 1869, p. 91. — Sa mort, B. 1881, p. 237; B. 1882, p. 106. — Son éloge, B. 1882, p. 109.

—— Communications diverses, B. 1869, p. 120; B. 1872, p. 153, 158; B. 1874, p. 55, 106; B. 1877, p. 139; B. 1879, p. 100, 133. — Lettre, B. 1872, p. 111. — Ouvrages offerts, B. 1865, p. 200; B. 1874, p. 53.

—— Antiquités découvertes en Suisse, B. 1874, p. 44 à 46. — Char étrusque trouvé en Suisse, B. 1879, p. 211. — Fouilles à Avenches, B. 1869, p. 139. — Lingots en fer trouvés dans les tourbières de Hedingen, B. 1880, p. 97, 98. — Manche de faucille trouvé dans le lac de Bienne, B. 1873, p. 82. — Monuments helvétiques, B. 1869, p. 69, 73. — Pierres à sacrifices, B. 1870, p. 144 à 146. — Pieu en bois trouvé dans le lac de Neuchâtel, B. 1881, 150. — Refuges de la Suisse, M. XXXII, p. 133 à 163; M. XXXIII, p. 106 à 154, *6 pl.* numérotées I à V, plus *une pl.* non numérotée.

KELLER (Les) fondeurs. Notes biographiques et iconographiques, B. 1881, p. 76, 77.

KELLS (Crosse de) (Irlande), B. 1879, 189.

KENSINGTON (Musée de South-), à Londres. Médaillon en terre cuite peinte, du XVe siècle, B. 1882, p. 164.

KERAZIOU (Manoir de) (Côtes-du-Nord), M. XVI, p. 178 à 181. — Inscription française du XVIIe siècle, M. XVI, p. 180.

KERBET-GUIDRA (Algérie). Inscription latine, B. 1865, p. 143 à 145.

KERBIHAN (Morbihan). Croix, M. II, p. 192, *pl. IV*, *fig. 4*.

KERCADORET-ER-GALL (Dolmen dit), M. VIII, p. 140, 141.

KERDANIEL (Morbihan), commune de Crach. Dolmen, M. VIII, p. 130, 131, *pl. II*, *fig. 1*.

KERDEVOT (Chapelle de) (Finistère), commune d'Ergue-Gabéric. Rétable sculpté du XVIe siècle, B. 1884, p. 216.

KERDUEL (Château de) (Côtes-du-Nord), M. XVI, p. 177.

KERFEUNTEUNIOU (Finistère). Monument romain, B. 1886, p. 238 à 241.

KERFONS (Côtes-du-Nord), commune de Ploubezre. Calvaire du XVIe siècle, M. XLIII, p. 118.

KERGADION (Finistère). Menhir dans la lande, M. III, p. 17.

KERGLOFF (Finistère). Vitrail du XVIe siècle dans l'église, B. 1886, p. 89 à 91.

KERGOANAC (Salomon de), archidiacre de Goëllo. Son sceau, B. 1876, p. 103 à 106, *fig.*

KERGOLLEAU (Côtes-du-Nord), commune de Plouézec. Calvaire, M. XLIII, p. 114 à 130, *fig.* — Seigneurs, M. XLIII, p. 121 à 130.

KERGONFOLS (Tumulus-dolmen de), B. 1864, p. 135.

KERHAN (Morbihan). Monuments mégalithiques, M. VIII, p. 133 à 137.

KERITY (Côtes-du-Nord) près Paimpol. Croix, M. II, p. 192, 193, *pl. IV, fig. 5.*

KERLAVAREC (Pointe de) (Morbihan). Croix, M. II, p. 192, *pl. IV, fig. 1.*

KERLOAS (Côtes-du-Nord). Menhir, M. III, p. 17.

Kermaingant (De). Candidat, B. 1882, p. 348. — Correspondant, B. 1883, p. 59. — Lettre de remerciement, B. 1883, p. 70.

—— Buste de Henri IV, œuvre de Barthélemy du Tremblay, B. 1883, p. 184, 185. — Bustes en bronze de Henri II et de Henri III, provenant de la collection du cardinal de Richelieu, B. 1883, p. 157, 158. — Portrait de Henri IV peint sur cuivre, B. 1885, p. 182.

KERMARIA-NISQUIT (Côtes-du-Nord). Chapelle : peintures murales du XVIe siècle, B. 1886, p. 94 ; M. XLVI, p. 238 à 258, *pl. III* et *IV, fig.* — Croix du XVe siècle, M. XLIII, p. 116.

KERMORVAN (Presqu'île de) (Finistère). Cromlech, dolmens et menhir, M. III, p. 16, 17.

KERMOYSAN (Jeanne de). Lettres la concernant, M. XLIII, p. 124, 125. — Son écu sur le calvaire de Kergolleau, M. XLIII, p. 123, *fig.*

KERNASCLÉDEN (Morbihan). Eglise, M. XX, p. 158 à 160, *fig.*

KEROULAS (L'héritière de), ballade bretonne du XVIe siècle. M. XIII, p. 469 à 483.

KERR (Madame). Candidat, B. 1857, p. 50, 51, 52, 84, 87, 168. — Ouvrage offert, B. 1857, p. 63.

KERVADEL (Finistère). Menhir, B. 1879, p. 175.

KERVASOUEN (Morbihan). Anneaux en or, B. 1878, p. 69.

KERVELTRÉ (Finistère). — Voy. SAINT-JEAN-TROLIMON.

Kerviler (René Pocard). Candidat, B. 1876, p. 186. — Correspondant, B. 1876, p. 196.

—— Ouvrages offerts, B. 1876, p. 195, 202 ; B. 1877, p. 40 ; B. 1884, p. 60 ; B. 1885, p. 250.

—— Ses fouilles : dans la baie de Guérande, B. 1877, p. 164 à 166 ; dans la baie de Penhouët, B. 1877, p. 130, 131, 148, 195 ; dans le port de Saint-Nazaire, B. 1876, p. 184, 185 ; B. 1877, p. 148, 195 ; B. 1880, p. 103.

KERVILTRÉ (Finistère), commune de Saint-Jean-Trolimon. Monnaie gauloise (Trouvaille d'une), B. 1881, p. 123. — Torques en or, B. 1881, p. 121 à 123. — Cf. SAINT-JEAN-TROLIMON.

KERVYN DE LETTENHOVE. Ouvrage offert, B. 1857, p. 159.

KERVYN DE VOLKAERSBEKE. Ouvrage offert, B. 1870, p. 169.

KESTNER (Auguste). Son livre intitulé l'*Agape*, M. V, p. CIV à CVI.

KEYSERLING (Alexander). Ouvrage offert, B. 1875, p. 156.

KHANGAT-EL-HADJAJ (Tunisie). Inscription latine, B. 1889, p. 231, 232.

KHARKOFF (Russie). Aiguière sassanide (Trouvaille d'une), B. 1888, p. 197.

KHENCHELA (Algérie). Bulle et tessères en plomb, B. 1882, p. 273, 274. — Inscriptions latines, B. 1876, p. 71 à 74; B. 1882, p. 274, 275.

KHIRBET-EL-MEDIEH (Tombeau des Machabées au), B. 1871, p. 21 à 27.

KHONS, dieu égyptien. Son temple, près Louqsor; cercueil d'un directeur de travaux, M. XLIII, p. 92, 93. — Son temple, à Thèbes, M. XLIII, p. 78.

KHONSOUMES, prêtre d'Ammon. Son cercueil au Musée de Nantes, M. XLIII, p. 92, 93. — Figures funéraires portant le même nom au Musée de Rouen, M. XLIII, p. 93.

KHORÈNE (Moyse de), historien arménien. Ses sources et sa valeur, M. XXXVIII, p. 177 à 197.

KHORSABAD (Palais de). Inscriptions cunéiformes des plaques du palais, M. XXVIII, p. 133 à 155, *pl.* VII à XXII. — Objets en fer trouvés dans les ruines, B. 1864, p. 108, 109, *fig.* — Statue du roi Sarogn, AN. 1854, p. 115.

KHOTEP-NET-ARI-BET, nom d'une princesse égyptienne, M. XLIII, p. 89, 90.

KIERSY-SUR-OISE.—Voy. QUIERSY-SUR-OISE.

KIESSLING (A.). Ouvrage offert, B. 1868, p. 153.

KING (C.-W.). Ouvrages offerts, B. 1875, p. 45; B. 1876, p. 173.

KINGIKTORSOAK (Ile de). Inscription runique, M. IX, p. XLIII, XLIV.

KINIPILI (Morbihan). Statue d'Isis, M. XX, p. XV, XVI, 157.

KIRBET-KESSARIEH (Palestine). — Voy. CÉSARÉE.

KIRGHIS-MONGOLS. Leurs tombes, M. XIX, p. 13.

KISANÈ, divinité arménienne, M. XXXVIII, p. 153.

KLANG (Le bois de) (Alsace-Lorraine). Bas-relief taillé sur un rocher, B. 1889, p. 101, 102.

KLEIN (J.). Ouvrage offert. B. 1889, p. 91.

Klein (K.). Candidat, B. 1857, p. 146. — Correspondant étranger, B. 1857, p. 146. — Ouvrage offert, AN. 1854, p. 165. — Son ouvrage sur Gutenberg, B. 1857, p. 162.

KLÉVERIT (Dolmen de), M. VIII, p. 130, 132, *pl.* I, *fig.* 1.

KLINGE (J.). Ouvrage offert, B. 1879, p. 236.

KLOT-BEY (Collection de), acquise par le Musée du Louvre, AN. 1853, p. 111.

KLUN. Ouvrage offert, AN. 1853, p. 116.

KNOCK-FARRIL, montagne d'Ecosse. Fort vitrifié, AC. III, p. 402 à 407.

KODEI-KOULL, monuments mégalithiques du Malabar, M. XIX, p. 5, 6, *pl.* I.

Kœhne (Le baron Bernard de). Candidat, AN., 1850, p. 143. — Correspondant étranger, AN. 1850, p. 148. — Ouvrages offerts, AN. 1852, p. 83, 139; AN. 1853, p. 85; B. 1863, p. 168.

KŒNIGSFELDEN (Canton d'Argovie). Inscription latine, B. 1872, p. 146, 153; B. 1873, p. 102.

KŒNIGSHOVEN (Alsace-Lorrai-

ne). Autel romain avec inscription votive à Mercure, B. 1866, p. 71.

Kœnigswarter (Louis J.) Membre résidant, M. XVII, p. LXXIV, — Candidat (de nouveau) au titre de membre résidant, AN. 1850, p. 145. — Membre résidant, AN. 1850, p. 148. — Candidat à l'honorariat, B. 1866, p. 59. — Membre de la commission des fonds, AN. 1851, p. 189. — Membre de commissions, AN. 1851, p. 190; AN. 1852, p. 89, 135; B. 1857, p. 52; B. 1867, p. 187. — Distinction honorifique, AN. 1851, p. 200. — Son éloge funèbre, B. 1879, p. 41.

—— Communications diverses, B. 1857, p. 50, 51; M. XVIII, p. XXV. — Ouvrages offerts, AN. 1851, p. 115; AN. 1852, p. 101; AN. 1854, p. 122; B. 1857, p. 176; M. XVII, p. 448, 461. — Rapports, AN. 1851, p. 125, 130, 207.

—— Droit civil français; ses origines germaniques, M. XVIII, p. 102 à 119. — Noms de lieux (Origines des), M. XVIII, p. XXVII, XXVIII. — Ordalies (Origine des), AN. 1851, p. 101, 104. — Rapport sur les *Coutumes du bailliage d'Amiens*, publiées par M. Bouthors, AN. 1851, p. 207 à 230.

KOKSHAROW (N. V.). Ouvrages offerts, B. 1865, p. 200; B. 1867, p. 199; B. 1869, p. 158; B. 1875, p. 156; B. 1877, p. 77; B. 1878, p. 187; B. 1887, p. 130.

KOLB (Jacob). Communication sur des antiquités découvertes à Aschaffenbourg, M. VIII, p. 474. — Ouvrage offert, M. VII, p. CLIV.

KOLLNER. Ouvrage offert, AN. 1855, p. 103.

Κομης, dans les inscriptions grecques, B. 1885, p. 152.

KONDAKOFF (Le professeur). Assiste à une séance, B. 1887, p. 263.

KONIAH (Lycaonie). Plaques d'or byzantines estampées provenant de Koniah, B. 1883, p. 125 à 129, *pl. II*.

KORNERUP (J.). Ouvrages offerts. B. 1876, p. 89; B. 1888, p. 212.

KORYCOS (Cilicie). Inscription grecque sur un sarcophage, B. 1881, p. 226.

KOURGANES, sépultures anciennes, en Sibérie, M. XIX, p. 11 à 13.

KOWALEWSKY (A.). Ouvrages offerts, B. 1866, p. 169; B. 1867, p. 199, 200; B. 1874, p. 129.

KRABINGER (Johann Georg.). Ouvrage offert, B. 1867, p. 200.

KREFTING (O.). Ouvrage offert, B. 1869, p. 158.

KREUTZBERGER (Ch.). Dessins par lui, M. XLI, p. 135, 139.

KRIECHENWYL (Suisse). Pointe de lance en silex, B. 1872, p. 58.

KRIEG VON HOCHFELDEN (G. H.). Ouvrage offert, M. XV, p. 496.

KROMLECHS. — Voy. CROMLECH, MÉGALITHIQUES (Monuments), MEYLAN, MÉZINAIS.

KRONE (Julius). Ouvrage offert, M. XVII, p. 461.

KRUEGER (Paul). Sa découverte d'un fragment de Tite Live, B. 1870, p. 113, 114.

KRUSCH. Sa théorie sur la chronologie des rois mérovingiens, B. 1887, p. 207.

KSOUR-EL-R'ENNAÏA (Algérie). Ruines romaines et inscriptions latines, M. XXI, p. 15 à 19, 69 à 78, *pl. I, fig. 5 à 12*.

KUNSTMANN (Friedrich). Ouvrage offert, B. 1867, p. 200.

KUSTENDJÉ (Turquie) anc. To-

mis. Antiquités romaines, M. XXV, p. 219 à 228, *pl. VI.* — Tombeau prétendu d'Ovide, B. 1887, p. 248. — Cf. Dobroutcha (La) ; Trajan (Fossés de).

Kyrech ou Guéroch (Saint). Sa biographie, M. XVI, p. 185 à 189.

Kyriolés (Procession des) à Remiremont, M. XV, p. LVI à LXII.

Kyrmizian (L'abbé Vincent). Communication, B. 1869, p. 83.

L

Laach (Alsace). Fragments de la vraie Croix ; reliques rapportées de Constantinople, M. XXXVI, p. 202, 203, 210, 211.

Labaène (Fief de Saint-Georges de) (Syrie), B. 1878, p. 68, 69.

Labanoff de Rostoff (Le prince Alexandre). Correspondant étranger, M. VIII, p. 30. — Ouvrages offerts, M. VIII, p. 469 ; M. IX, p. 394.

Labarte (J.). Ouvrage offert, B. 1857, p. 84.

Labat (Eugène). Membre résidant, M. VIII, p. 28 ; M. XV, p. LXXIX. — Membre de commissions, AN. 1855, p. 134 ; B. 1857, p. 102, 146. — Distinction honorifique, B. 1857, p. 153. — Sa mort, B. 1867, p. 146. — Son éloge, B. 1868, p. 39.

—— Ouvrages offerts, M. XVI, p. 512 ; M. XVII, p. 462.

—— Deux inscriptions trouvées à Thevesta, M. XVII, p. 17 à 35, *pl. I.*

Labâtie-Mont-Saléon (Hautes-Alpes). Ancien *Mons Seleucus*, M. VIII, p. 272 à 276. — Antiquités, M. IX, p. LXIX. — Inscription latine, B. 1878, p. 70. — Intaille antique, B. 1879, p. 276. — Ruines romaines, M. XIII, p. XIX, XX.

Labatut (Edm.). Candidat, B. 1868, p. 74. — Correspondant, B. 1868, p. 93. — Lettre de remerciement, B. 1868, p. 93. — Son éloge funèbre, B. 1883, p. 55.

Labienus, lieutenant de César. Inscription fausse de Luxeuil, mentionnant ce personnage, M. XXVI, p. 12 à 20. — Sa victoire sur les Parisiens, B. 1861, p. 127 à 130 ; lieu où il livra bataille, M. XXI, p. 384 à 432, *pl. VIII.*

Labitte (Charles). Membre résidant, M. XVIII, p. XXXI. — Sa mort, M. XX, p. XXV. — Notice biographique, AN. 1853, p. 62 à 70.

—— Ouvrages offerts, M. XIII, p. 488 ; M. XIV, p. 384 ; M. XV, p. 491 ; M. XVII, p. 452, 454, 461.

La Blanchère (R. de). Candidat, B. 1885, p. 101. — Correspondant, B. 1885, p. 121.

—— Ouvrage offert, B. 1883, p. 254.

—— Décret du bey de Tunis relatif à la conservation des antiquités, B. 1886, p. 208. — Monnaie en or de Ptolémée, roi de Maurétanie, B. 1883, p. 257 à 259.

Laborde (Le comte Alexandre de), membre résidant. — Ouvrages offerts, AN. 1854, p. 179; AN. 1855, p. 86; B. 1857, p. 63; M. XV, p. 489.

Labouderie (L'abbé Jean). 2e vice-président, M. VIII, p. 480; M. XII, p. 439. — 1er vice-président, M. XI, p. 441; M. XIII, p. 497. — Président, M. VII, p. CLXXIV; M. VIII, p. 479; M. XI, p. 441; M. XIV, p. 393. — Membre de la commission des Mémoires, M. VIII, p. 482. — Membre d'une commission, M. IX, p. XCII. — Membre honoraire, M. XVII, p. XLI. — Sa mort, AN. 1850, p. 115. — Notice biographique, AN. 1851, p. 53 à 69.

—— Communications diverses, M. VII, p. CXII, CXLIII; M. IX, p. LXIII; M. X, p. IX, XII. — Discours, M. XIV, p. LIII; au roi, M. XI, p. II. — Ouvrages offerts, M. VIII, p. 472; M. X, p. 483; M. XI, p. 426; M. XIII, p. 488, 489. — Rapports, M. VIII, p. 19, 23; M. IX, p. LXXIII; M. X, p. XXIII, 201 à 207; M. XIV, p. XXXV à XXXVII.

—— *Image du monde* (Date de l'), M. X, p. X. — Inscriptions hébraïques de Narbonne, M. VIII, p. 345. — Lettre de saint Vincent de Paul au sujet des religieuses de Longchamp, M. IX, p. LXIII, LXIV. — Notices biographiques : de M. Ledru, M. X, p. XXXIX à XLIII; de l'abbé duc de Montesquiou, M. XII, p. LXIII à XC. — Patois : livre de Ruth en hébreu et en patois auvergnat, M. VI, p. 94 à 116; parabole de l'Enfant prodigue en syriaque et en patois auvergnat, M. VI, p. 454 à 461; vocabulaire du patois d'Auvergne, M. IX, p. VII; vocabulaire du patois usité sur la rive gauche de l'Allagnon, de Murat à Molompise, M. XII, p. 338 à 389. — Rapports : sur la description du Cantal, par J. B. Bouillet, M. XIV, p. XXXV à XXXVII; sur le Sibbub H'olam ou voyages du rabbin Pethachia, de Ratisbonne, dans le XIIe siècle, publié par E. Carmoly, M. X, p. 201 à 207. — Serment, duel et ordalies, M. XVII, p. XXXI à XXXIV.

La Bouille (L'abbé). Communication d'une inscription latine de Tunisie, B. 1882, p. 201.

La Boullaye (E. de). Correspondant, B. 1878, p. 175. — Lettre de remerciement, B. 1878, p. 188.

Labour (Pays de). Sorciers au XVIIe siècle, AC. IV, p. 73 à 75.

Labourt. Candidat, AN. 1855, p. 120. — Ouvrages offerts, AN. 1855, p. 116, 120, 122; M. XVI, p. 513.

Labroquère (Haute-Garonne). Milliaire romain, B. 1880, p. 223, 224.

Labrunie (J.). Ouvrages offerts, B. 1865, p. 200.

Lacabane (Jean Léon). Membre résidant, M. XVII, p. LX. — Candidat à l'honorariat, B. 1882, p. 133. — Membre honoraire, B. 1882, p. 151. — Membre de la commission des impressions, M. XVI, p. 532; M. XVII, p. 473, 474. — Membre de commissions, AN. 1848, p. 108; AN. 1852, p. 89; AN. 1854, p. 166. — Présentations, AN. 1848, p. 110, 121; B. 1859, p. 164; B. 1863, p. 58. — Distinctions honorifiques, B. 1866, p. 130; M. XX, p. XVII. — Son éloge funèbre, B. 1885, p. 50.

—— Ouvrages offerts, M. XV, p. 495; M. XVI, p. 514, 518. — Rapports, AN. 1852, p. 95; AN. 1854, p. 178.

—— Tumulus à Rustan, B. 1881, p. 140, 141.

Lacave. Ouvrage offert, M. XI, p. 427.

Lacco (Ile d'Ischia). Inscription latine, B. 1878, p. 215.

Lacépède (Le comte de), membre résidant. — Président, M. VIII, p. 479. — Sa mort, M. VII, p. CLXXIII.

Lachaise (Cher), commune de Vornay. Epée en fer, B. 1883, p. 78, 79.

La Chaise (De). Communications sur le patois artésien, M. VI, p. 467, 468.

Lachapelle (De). Communication sur les autels de Pont-sur-Seine, M. II, p. 32.

La Chenelière (G. de). Ouvrage offert, B. 1881, p. 186, 236.

Lacombe. — Voy. **Mangourit**.

Laconie (Monnaies de), B. 1882, p. 173, 174.

Lacoste (L'abbé Pierre François), correspondant. — Communication, M. VII, p. CLXIII.

Lacour. Communication d'une statuette de déesse mère, M. III, p. 44, 45.

Lacour (L.). Ouvrage offert, B. 1864, p. 79.

Lacroix (Noé). Ouvrage offert, B. 1883, p. 119.

Lacroix (P.). Ouvrage offert, M. XVII, p. 448.

La Croix (Le R. P. Camille de). Candidat, B. 1881, p. 186. — Correspondant, B. 1881, p. 197.

—— Ouvrages offerts, B. 1881, p. 186, 206; B. 1883, p. 191; B. 1884, p. 84.

—— Antiquités diverses trouvées à Poitiers, B. 1883, p. 287. — Fouilles : à Antigny, B. 1885, p. 88; à Poitiers, B. 1880, p. 103, 104; à Sanxay, B. 1881, p. 269 à 273; B. 1882, p. 169 à 172; B. 1883, p. 211. — Inscriptions latines chrétiennes trouvées à Antigny, B. 1884, p. 307, 308; B. 1885, p. 209 à 216, *fig.* — Objets en bronze et fibules émaillées trouvés à Sanxay, B. 1883, p. 286, 287. — Poignée, garde et bouterolle, en ivoire sculpté, d'un poignard du moyen âge, trouvées à Poitiers, B. 1881, p. 201, *pl. II.* — Sanctuaire du XIIe siècle, à Persac, B. 1886, p. 299 à 303, *fig.* — Statuette de Mercure trouvée à Sanxay, B. 1883, p. 279, *pl. V.*

Lacroix (T.). Candidat, B. 1873, p. 92. — Correspondant, B. 1873, p. 116.

Lacrymatoires (Vases), AC. IV, p. 115 à 139; AC. V, p. 83 à 92.

Lacurie (L'abbé). Ouvrages offerts, B. 1878, p. 161.

Lacustres (Stations) en Suisse, B. 1866, p. 82 à 93; B. 1870, p. 141 à 143; B. 1872, p. 57; B. 1873, p. 166 à 168; B. 1874, p. 44; B. 1876, p. 190, 191.

Ladères, nom des monuments mégalithiques dans le pays chartrain, M. II, p. 164.

Ladoucette (Le baron Jean Charles François de). 2e vice-président, M. VIII, p. 480. — 1er vice-président, M. VIII, p. 480; M. XI, p. II, 441. — Président, M. VIII, p. 479. — Membre de la commission des Mémoires, M. VIII, p. 482. — Membre honoraire, M. XIV, p. LXVI. — Sa mort, AN. 1849, p. 105. — Notice biographique, AN. 1849, p. 33 à 42.

—— Communications diverses, M. III, p. 4, 50; M. V, p. XV, XXVI, XXXVII, LVII, CXXII, CXXIV; M. VII, p. XXXV, XLIV, XCIV, CXXIV, CXXVI, CLXXI; M. VIII, p. 16, 17; M. IX, p. XVII,

LXXXVII; M. X, p. XXIV; M. XI, p. III, IV, V, XIX; M. XII, p. IV, XV, XXXIV; M. XIV, p. VI. — Discours prononcé à la séance publique du 30 mai 1819, M. II, p. 3 à 12. — Lettre, M. X, p. VI. — Ouvrages offerts, M. II, p. 22, 42; M. V, p. CIII; M. VII, p. XXI; M. VIII, p. 472; M. X, p. 486; M. XI, p. 425, 427, 429, 430, 432; M. XII, p. XXXIV, 428; M. XIII, p. 487; M. XV, p. 492. — Rapports, M. VII, p. CLXI; M. VIII, p. 24; M. IX, p. LXXII.

—— Air du Pantalon de Saint-Pé, M. VIII, p. 222 à 224, *pl. VII* et *VIII*. — Aix-la-Chapelle (Antiquités d'), M. XII, p. 20 à 38, *fig.* — Amphithéâtre d'Arles, M. IX, p. 388. — Autel de la Victoire à Bonn, M. VII, p. LXII, LXIII. — Camps, voies romaines, tombes, châteaux, objets et inscriptions antiques dans les Vosges et la Moselle, M. X, p. 158 à 169, *pl. I*. — Cologne; ses antiquités et monuments, M. XI, p. 126 à 144. Cf. Ubiens. — Coucy (Château de), M. VIII, p. 13. — Guillaume de Cabestaing, troubadour, M. X, p. 227 à 229. Cf. Langues. — Inscriptions latines : votive au dieu *Intabarus*, M. VII, p. LXI, LXII; trouvée à Puyloubier, M. IX, p. XLI, XLII. — Langues provençale et catalane (Sur les) et particulièrement sur le troubadour Guillaume de Cabestaing, M. VIII, p. 380 à 386. — Monnaies romaines, M. VIII, p. 6, 7; trouvées à Beringen, M. IX, p. XLVI à XLVIII. — *Mons Seleucus* : fouilles, M. XIV, p. XX; réclamation relative à *Mons Seleucus*, M. VIII, p. 272 à 276. — Nîmes; état des ruines antiques, M. XI, p. XVIII, XIX. — Notices biographiques : de Cousinéry, M. XI, p. XXVIII à XXXI; de Devismes, M. IX, p. CXVIII, CXIX; de Le Rouge, M. X, p. LXV à LXVIII; du marquis de Maleville, M. X, p. LV à LX; du baron Miollis, M. X, p. LIV, LV; du comte Miollis, M. X, p. XLVII à LIII; du chevalier de Pougens, M. XI, p. XXXII à XLIII; de Teissier, M. XII, p. XCXV à XCIX. — Scarpone (Antiquités de), M. X, p. 92 à 100. — Traité entre Henri IV et des princes allemands, M. III, p. 69. — Tumulus de Saint-Éloi-aux-Fontaines, M. V, p. V, VI. — Voyage dans le Midi de la France, M. IX, p. LXVIII, LXIX. — Ubiens (Des) et de *Colonia Agrippina*; coup d'œil sur l'histoire de Cologne jusqu'à nos jours, M. IV, p. 507 à 527. Cf. Cologne. — Cf. **Lamoureux, Van Alpen.**

LADRE (Saint). Sarcophage chrétien dit tombeau de saint Ladre à Saint-Denis, B. 1881, p. 178.

Lafaye (Georges). Candidat, B. 1883, p. 82. — Correspondant, B. 1883, p. 157. — Lettre de remerciement, B. 1883, p. 191.

—— Communications et lectures diverses, B. 1883, p. 285; B. 1884, p. 134, 157, 205.

—— Antiquités et inscriptions trouvées en Corse, B. 1887, p. 183 à 188, *fig.* — Cimetière antique découvert à Saint-Germain-Laval, B. 1885, p. 131. — Monnaies romaines (Trouvaille de), à Avressieu, B. 1885, p. 121. — Pomme de pin antique, en pierre, à Aix, B. 1887, p. 58 à 60. — Sarcophage antique conservé à Bonifacio, B. 1887, p. 213, 214. — Sarcophages chrétiens à Aix et à Moustiers, B. 1886, p. 311 à 316, *fig.*; B.

1889, p. 264, 265. — Stèle funéraire romaine trouvée à Saint-Pons, B. 1888, p. 157 à 160, *fig.*, p. 166, 167. — Tombe antique découverte près de Saint-Martin en Suisse, B. 1886, p. 236, 237. — Vases en forme de canthare usités à la Grande-Chartreuse, B. 1887, p. 283, 284. — Voie aurélienne à Aix et antiquités de la Roque d'Antheron, M. XLV, p. 37 à 47, *fig.* — Voyage en Corse, M. XLIV, p. 193 à 205.

La Ferrière (Le comte Hector de). Ouvrages offerts, B. 1881, p. 132; B. 1885, p. 131; B. 1888, p. 118.

Lafitte. Ouvrage offert, M. XIV, p. XLVI.

La Fontaine. Sa sépulture au Musée des Monuments français, AC. I, p. 146.

La Fontenelle de Vaudoré (Armand Désiré de). Correspondant, M. XI, p. XXVII. — Correspondant de l'Académie des Inscriptions, M. XV, p. LXXXI. — Sa mort, AN. 1848, p. 99.

—— Ouvrages offerts, M. XI, p. 428, 433; M. XII, p. 426; M. XIII, p. 485; M. XIV, p. X, 382, 383; M. XV, p. 495; M. XVI, p. 510.

—— Testament de Guillaume X, comte de Poitiers, M. XV, p. LXXII.

Lagadeuc (Jehan). Ouvrage offert, B. 1869, p. 158.

Lagarde (Denis). Communication de monnaies romaines en or trouvées près de Cherbourg, B. 1857, p. 106.

Lagendre (Forêt de), M. XIX, p. 350.

Laget. Communication, M. VII, p. CXXI.

Laghet (Vallon de) (Alpes-Maritimes). Colonnes milliaires, M. XX, p. 138, 141, 142.

La Grange (A. de). Ouvrages offerts, B. 1887, p. 108; B. 1888, p. 101; B. 1889, p. 100.

Lagrange (Le cardinal de). Son mausolée à Avignon, B. 1887, p. 260; B. 1888, p. 167, 179.

La Grange (Ed. de). Communication de monnaies trouvées à Ambenay, M. XII, p. VII. — Ouvrage offert, M. XI, p. 433.

Lagrenée (Frédéric). Autorisation à lui donnée de faire frapper des jetons de la Société, AN. 1854, p. 114.

Lagrèze (Georges Bascle de). Candidat, AN. 1848, p. 121. — Correspondant, AN. 1848, p. 127.

—— Communications et lectures diverses, AN. 1848, p. 133, 139; AN. 1849, p. 99, 100; AN. 1851, p. 105; B. 1875, p. 185. — Lettre, AN. 1851, p. 102. — Ouvrages offerts, AN. 1848, p. 121; AN. 1851, p. 149; AN. 1852, p. 94; B. 1858, p. 142; B. 1866, p. 169; B. 1867, p. 200.

—— Armes de Navarre (Origine des), B. 1876, p. 107, 108. — Dissertation sur la patrie des anciens *Sotiates*, M. XX, p. 284 à 304.

Lagrèze-Fossat (A.). Candidat, B. 1866, p. 98. — Correspondant, B. 1867, p. 47. — Sa mort, B. 1874, p. 137. — Son éloge, B. 1875, p. 37.

—— Communications et lectures diverses, B. 1868, p. 60, 98; B. 1869, p. 80. — Ouvrages offerts, B. 1866, p. 169; B. 1868, p. 153; B. 1870, p. 169; B. 1871, p. 11; B 1872, p. 135; B. 1874, p. 137.

—— Valeur de quelques mon-

naies en usage à Moissac dans la seconde moitié du XVe siècle, M. XXXI, p. 132 à 146.

La Guère (Le comte A. de). Candidat, B. 1884, p. 248. — Correspondant, B. 1884, p. 266.

—— Inscription de Caligula découverte à Bourges, B. 1886, p. 107. — Matrice de sceau chevaleresque du XIe siècle en ivoire, B. 1885, p. 268 à 272, *fig.*

LAHA, déesse gauloise. Inscription votive au Musée de Toulouse, B. 1879, p. 266.

LAHAYE (DE). Communication, M. X, p. XXII.

LA HIRE, nom du valet de cœur, M. XVI, p. 296, 297.

Laigue (L. de). Candidat, B. 1883, p. 277. — Correspondant, B. 1883, p. 294. — Lettre de remerciement, B. 1883, p. 300.

—— Lectures diverses, B. 1888, p. 264, 273, 294, 297 ; B. 1889, p. 117. — Lettre, B. 1885, p. 161. — Ouvrages offerts, B. 1886, p. 75, 110 ; B. 1887, p. 180, 231 ; B. 1888, p. 289.

—— Antiquités : provenant de Tarente, B. 1887, p. 142, 143 ; découvertes à Vico Equense près Castellamare, B. 1886, p. 105, 106. — Antiquités et monnaies romaines à Porto-San-Stefano, B. 1889, p. 258, 259. — Bas-relief romain, inscriptions latines et patère trouvés à Néris, M. XLIX, p. 173 à 196, *fig.* et *pl.* XVIII. —Bronzes antiques trouvés à Ceresara, B. 1885, p. 139. — Chapiteaux romains historiés encastrés dans une muraille à Pise, B. 1883, p. 233 ; B. 1887, p. 286. — Contremarque sur une monnaie de Néron, B. 1886, p. 105. — Fouilles à Florence, B. 1887, p. 131 à 133. — Inscription trouvée à Cantignano, fragments de mosaïques, vase grec à figures rouges, B. 1885, p. 257. —Inscription chrétienne trouvée à Ronda-la-Vieja, B. 1886, p. 72, — Inscriptions latines et antiquités diverses découvertes à Vérone, B. 1886, p. 128 à 130. — Mosaïque de l'église San-Frediano, à Lucques, B. 1885, p. 306 à 308. — Nécropole étrusque de Corchiano, B. 1886, p. 81, 82. — Plaquette en bronze fausse, B. 1886, p. 216, 217. — Sceau romain en bronze, B. 1886, p. 82, 83. — Statues antiques en marbre trouvées à San-Stefano, B. 1886, p. 297, 298. — Stèle antique représentant une figure assise trouvée au Col de Ceyssat, B. 1889, p. 242 à 245, *fig.* — Urne cinéraire de marbre avec inscriptions latines, B. 1885, p. 176, 177. — Vase grec peint trouvé près de Capoue, B. 1884, p. 215, 216. — Vases en émail conservés à Livourne, B. 1884, p. 268.

LAILLY (Loiret). Découverte d'un tombeau, AC. III, p. 487 à 491.

LAINE (Métier de la), à Cologne. Son sceau, B. 1876, p. 65, 66.

LAIRE (Seigneurs de), gouverneurs du Dauphiné. Leurs sceaux, B. 1875, p. 72, 73, *fig.* — Sceau de Guillaume de Laire, M. XLVIII, p. 15 à 17, *pl.* IV, *fig.* 11 et 12.

LAÏS. Sa sépulture, AC. I, p. 287.

LAISNÉ (A. M.). Ouvrage offert, B. 1868, p. 153.

Lalande (Isidore Jérôme Lefrançois de), membre de l'Académie celtique. — Son éloge funèbre, AC. III, p. 181. —Notice biographique, AC. III, p. 195, 196.

Lalande (Mangon de). — Voy. **Mangon de Lalande.**

Lalanne (Marie Ludovic Chrétien), membre résidant. — Candidat, M. XX, p. XXXI. — Membre de commissions, AN. 1848, p. 98, 112.

—— Ouvrages offerts, AN. 1848, p. 122; B. 1870, p. 166; B. 1874, p. 57; B. 1878, p. 127; B. 1881, p. 153; B. 1883, p. 110; M. XVIII, p. 510, 511, 512 (*al.* 493, 494, 495). — Proposition, AN. 1848, p. 128. — Rapport, AN. 1848, p. 105.

LA LIBORLIÈRE (De). Ouvrage offert, M. XVI, p. 514.

Lallemand (L'abbé Paul). Candidat, B. 1883, p. 82. — Correspondant, B. 1883, p. 93. — Lettre de remerciement, B. 1883, p. 96.

—— Ouvrages offerts, B. 1883, p. 75, 81; B. 1884, p. 250; B. 1886, p. 221.

Lalore (L'abbé Charles). Candidat, B. 1875, p. 43. — Correspondant, B. 1875, p. 71. — Ouvrages offerts, B. 1875, p. 43.

LAMARCHE (Prévôté de) (Meuse). — Voy. CHINTREL (Jean).

La Mare (Adolphe Hedwige Alphonse de). Candidat, AN. 1851, p. 115. — Membre résidant, AN. 1851, p. 126. — Trésorier, B. 1857, p. 172; B. 1858, p. 168. — Membre de commissions, AN. 1851, p. 143; AN. 1852, p. 119; B. 1860, p. 134. — Présentations, AN. 1851, p. 151; AN. 1852, p. 122; B. 1857, p. 102; B. 1858, p. 100; B. 1859, p. 173; B. 1860, p. 83. — Distinction honorifique, AN. 1852, p. 139. — Sa mort, B. 1861, p. 37.

—— Communications et lectures diverses, AN. 1851, p. 156, 158, 161, 162; AN. 1852, p. 116; B. 1857, p. 86, 136, 138, 152, 153. — Ouvrage offert, AN. 1850, p. 99.

—— Lambèse; recherches sur cette ville, M. XXI, p. 1 à 62, *pl. I* et *II*. — Monuments romains à Bordj-Timegad, AN. 1852, p. 70, 71. — Stora, port de Philippeville, ancienne Rusicade, M. XXIV, p. 132 à 192, *pl. I* et *II*.

LAMARTINE (De) ainé. Communications de médailles diverses, M. I, p. 346 à 353. — Sépulcre *sub ascia* trouvé à Mâcon, M. I, p. 288 à 296.

La Martinière (De). Candidat, B. 1889, p. 137. — Correspondant, B. 1889, p. 202. — Mission archéologique dans la Maurétanie Tingitane, B. 1889, p. 118 à 123,

LAMBERT (J. H.). Ouvrages offerts, M. VIII, p. 466; M. IX, p. 402.

LAMBÈSE (Algérie). Son histoire, M. XXI, p. 41 à 55. — Son nom latin, M. XXI, p. 73 à 75.

—— Amphithéâtre romain, M. XXI, p. 34, 35. — Aqueduc romain, M. XXI, p. 37. — Arcs de triomphe romains et *prætorium*, M. XXI, p. 30 à 34, 36. — Bague avec monogramme, B. 1881, p. 228, *fig.* — Inscriptions latines, B. 1858, p. 47; B. 1887, p. 69; M. XXI, p. 31, 33 à 40, 44, 55 à 58, 60, 81 à 135, *pl. I* et *II*; mentionnant les dieux du fleuve *Camus*, B. 1878, p. 189; dédiées au Génie de Lambèse, M. XXI, p. 84 à 87. — Mosaïque romaine représentant les saisons, AN. 1854, p. 143. — Ruines romaines, AN. 1852, p. 113 à 115; M. XXI, p. 24, 25, 28 à 30, 55 à 62, *pl. I* et *II*. — Temple d'Esculape, M. XXI, p. 38 à 40.

Lambillote (Le Père). Candidat, AN. 1853, p. 78. — Correspondant étranger, AN. 1853, p. 101. — Ouvrage offert, AN. 1853, p. 78.

LAMBREQUINS, dans le blason, M. XXXVII, p. 78, 79.

LAMERAY (Vosges). Antiquités, B. 1869. p. 97. — Monnaies romaines (Trouvaille de), M. V, p. XXII.

LAMES de fer à un seul tranchant dans des sépultures du département de la Creuse, B. 1873, p. 107 à 112, *fig.*

La Mésangère (Pierre de), membre résidant. — Sa mort, M. X. p. XIII. — Notice biographique, M. X, p. XLIV à XLVII ; M. XI, p. XLIV.

—— Son dictionnaire des proverbes, M. VII, p. CXXII, CXXIII.

LAMOIGNON (Bibliothèque de). Manuscrit en provenant, B. 1889, p. 158.

LAMON. Communication d'une inscription latine dédiée à Jupiter Pœnin, M. V, p. LX, LXI.

LAMORICIÈRE (Algérie). Inscription chrétienne, B. 1878, p. 144 à 147.

LAMOTHE (L.). Ouvrages offerts, AN. 1852, p. 118; AN. 1853, p. 83, 149.

LAMOTHE-GONDRIN (Hector de), lieutenant du duc de Guise. Ses lettres au Parlement de Grenoble, M. IV, p. 150.

LAMOTTE, aîné. Ouvrage offert, M. XVII, p. 459.

Lamoureux (C.). Correspondant, M. VII, p. CLXXVI. — Communication, M. V, p. XXI.

—— Notice de la ville et du comté de Scarpone, extraite des Mémoires du P. Le Bonnetier, avec des notes par le baron de Ladoucette, M. VIII, p. 172 à 216, *pl. VI*; M. X, p. 55 à 100.

LAMPE en cuivre du XVIIe ou XVIIIe siècle, B. 1873, p. 49.

LAMPES antiques. Chrétiennes, B. 1872, p. 157; B. 1888, p. 120. — Avec figure de Daniel dans la fosse aux lions, M. XXXV, p. 73, 74, *fig.* — Avec figure de saint Pierre, B. 1879, p. 209 à 211, *fig.* — En forme de bélier, M. XXII, p. 225 à 239, *pl. V* et *V bis.* — Avec inscriptions grecques chrétiennes, B. 1881, p. 192, 193; B. 1885, p. 291 à 294, *fig.*

—— Diverses. A trois becs, M. XIX, p. 158, *pl. VII.* — En forme de cavalier, M. XXII, p. 227, 228, *pl. V bis.* — En forme de chaussure, M. XXXVIII, p. 91, 92, *fig.* — En forme de grenouille, B. 1879, p. 99, 100; M. XXXIX, p. 99 à 104, *fig.*

—— Romaines. En bronze, B. 1863, p. 156; B. 1874, p. 94. — En terre cuite, B. 1873, p. 172; B. 1876, p. 194; B. 1878, p. 160; B. 1879, p. 62; B. 1881, p. 233, 234; B. 1884, p. 292; B. 1886, p. 202, *fig.*; B. 1888, p. 278, 279; M. XIV, p. XVI, XVIII. — En terre cuite avec figures : chandelier à sept branches, B. 1881, p. 225, 226; cheval dressé sur ses jambes de derrière, B. 1877, p. 57, 58; colombes buvant dans un vase, B. 1881, p. 226 à 228, *fig.*; B. 1888, p. 161, 162, *fig.*; philosophe, B. 1870, p. 107, 108, *fig.*; squelettes, M. XXXI, p. 167. — A inscriptions, B. 1872, p. 145; B. 1882, p. 354; B. 1887, p. 270. — A la marque *Anniser*, B. 1883, p. 60, 61.

LANCE (Adolphe). Candidat, B. 1874, p. 96. — Ouvrage offert, B. 1874, p. 96.

Lancelot, nom du valet de trèfle, M. XVI, p. 287 à 289.

Lances. Gauloise, B. 1884, p. 289. — Du moyen âge, M. XXXV, p. 154 à 156, *pl. I* et *XVIII*.

Lances (Fers de), B. 1869, p. 105; B. 1874, p. 145. — Cf. Fer de lance.

Lances (Pointes de). En bronze avec dédicaces grecques, B. 1880, p. 174 à 177, *fig.*; B. 1881, p. 300. — En silex, B. 1872, p. 58.

Lancieux (Côtes-du-Nord). Inscription latine dans l'église, B. 1865, p. 108.

Landau (Collection), achetée par la ville de Paris, B. 1884, p. 125.

Landéan (Celliers de), dans la forêt de Fougères, AC. IV, p. 61, 62, 343, 344; AC. V, p. 68 à 82, *pl. I*.

Landes (Forêts des), M. XIX, p. 349.

Landes (Loir-et-Cher). Dolmen dit Pierre-levée, AC. III, p. 492 à 494.

Landes de Bordeaux. Mœurs des habitants, AC. IV, p. 70 à 82.

Landévennec (Finistère). Bibliothèque de l'abbaye, M. II, p. 214.

Landfriedes ou associations de paix au XIVe siècle dans les pays d'Empire, M. XXXIX, p. 1 à 72.

Landiers. En fer forgé, B. 1859, p. 196 à 198, *fig.* — En terre cuite, antiques, B. 1880, p. 167, 168,

Landit (Foire du), M. XVI, p. 421, 422.

Landouzy-la-Ville (Aisne). Statuette de Jupiter, B. 1874, p. 101 à 104; B. 1880, p. 274.

Landrethun (Pas-de-Calais). Les Danses, amas de roches, AC. V, p. 321 à 338.

Landunum, ville gallo-romaine, B. 1882, p. 337. — Cf. Vertault.

Lanfranc, archevêque de Pavie. Son tombeau, B. 1879, p. 254.

Langbuck (Refuge de) (Canton de Zurich), M. XXXIII, p. 119, 120, *pl. I*.

Langé (G. de). Ouvrage offert, B. 1877, p. 132.

Langeac (Haute-Loire). Dolmen aux environs, M. VIII, p. 284.

Langle (Pierre de), évêque de Boulogne. Son sceau, M. XLIX, p. 261, *pl. XXI*.

Langle (Vicomté de). Son sceau, M. XLIX, p. 256, 257, *pl. XX*.

Langlès (Louis Mathieu), membre résidant, — 2e et 1er vice-président, M. VIII, p. 480. — Président, M. VIII, p. 479. — Sa mort, M. VII, p. CLXXIII. — Son éloge, M. VII, p. CLXXVIII à CCV.

—— Communications diverses, M. VII, p. CXXII, CLIII. — Hommage, M. VII, p. CLI. — Ouvrages offerts, M. V, p. CXVIII; M. VII, p. CLXXII.

—— Sa bibliothèque, M. VII, p. CLVI. — Sa notice sur les travaux littéraires des missionnaires anglais, M. III, p. 76, 84. — Cf. **Cirbied**.

Langlois (Eustache Hyacinthe). Correspondant, M. V, p. CXXXIX — Sa mort, M. XIV, p. XC. — Notice biographique, M. XIV, p. XCVII à CVIII, *fig.*

—— Communication, M. VII, p. CLXXI. — Ouvrages offerts, M. VII, p. XCVII, XCVIII, CLIX; M. VIII, p. 471; M. IX, p. 399; M. X, p. 435.

—— Dessin de la statue de Lillebonne, M. VII, p. LXXVIII. — Gravure des statues du temple de Montmorillon, AC. III, *pl. I.* — Mosaïque de Cailly, M. V, p. XXXII.

LANGLOIS (Victor). Candidat, AN. 1851, p. 112. — Ouvrage offert, AN. 1852, p. 77.

LANGON (Ille-et-Vilaine). Chapelle de Sainte-Agathe : peintures, M. XII, p. III.

LANGRES (Eudes de). Armoiries à lui attribuées, M. XLII, p. 196.

LANGRES (Haute-Marne). Assiégé par les Vandales, M. I, p. 285. — Eglise de Langres; ses origines, M. L, p. 400 à 411. — Evêques. Voy. MAMMÈS (Saint). — Victoire de Constance Chlore à Langres, M. I, p. 286.

—— Arcs de triomphe romains, M. XIII, p. 197 à 202. — Inscriptions latines, M. IV, p. 301; M. XIII, p. 206; M. XVII, p. LII, LIII; M. XVIII, p. 132, 136; M. XXV, p. 68. — Livres liturgiques de l'église, M. XXXVI, p. 141 à 143. — Montagne des Fourches : monnaies romaines (trouvaille de), M. XIV, p. 25; monument mégalithique, M. XIV, p. 23 à 25; tombeau romain, M. XIV, p. 25 à 28. — Musée : épée avec pommeau orné d'armoiries, B. 1879, p. 251; inscriptions latines, B. 1882, p. 322, 323; stèles funéraires gallo-romaines, B. 1865, p. 122. — Plaque en bronze avec le nom d'un rétiaire, B. 1878, p. 239, 240. — Reliques rapportées de Constantinople, M. XXXVI, p. 194, 195. — Stèle funéraire gallo-romaine, M. XVIII, p. 137. — Voies romaines : de Langres à Reims, M. XXV, p. 44 à 46; de Langres à Troyes, M. XXV, p. 46 à 48. — Cf. CERIALIS, LINGONS.

LANGRISHE (Richard). Communication d'une cloche avec inscription française dans l'église de Saint-Nicolas à Galway, B. 1884, p. 76, 77.

LANGUE D'OC et langue d'oïl. Leurs origines, M. XI, p. 293 à 300.

La Nicollière (Stéphane de). Candidat, B. 1869, p. 91 — Correspondant, B. 1869, p. 116. — Ouvrages offerts, B. 1869, p. 158; B. 1877, p. 153.

LANISCOURT (Aisne). Butte de terre, M. IV, p. 2.

Lanjuinais (Le comte Jean Denis), membre résidant. — Grammaire du dialecte slave de la Carniole, analysée, AC. V, p. 114 à 124. — Langues et nations celtiques, article extrait et traduit du *Mithridates d'Adelung*, AC. IV, p. 317 à 326; AC. V, p. 289 à 298.

LANLEFF (Côtes-du-Nord). Eglise circulaire, AC. III, p. 34 à 40; M. XX, p. XXVII.

LANLOUP (Côtes-du-Nord). Calvaire dans le cimetière, M. XLIII, p. 116.

LANNION (Armoiries des). Sur le calvaire de Kergolleau, M. XLIII, p. 122. — A Notre-Dame de Kermaria-Nisquit, M. XLIII, p. 127, *fig.*

LANNION (Côtes-du-Nord). Croix, M. II, p. 194, *pl. IV, fig. 9.* — Dolmen aux environs, M. XVI, p. 181, *pl. II, fig. 3.* — Monuments divers, M. XVI, p. 159 à 189, *pl. II.*

LANNION (Jeanne de), femme de Guillaume de Trogoff, M. XLIII, p. 122.

LANNOY (Robert de), imagier, M. XXVIII, p. 118 à 121, 125, 129 à 131.

La Noë (G.de). Candidat, B.1886, p. 85. — Retire sa candidature, B. 1886, p. 282.

—— Lectures diverses, B.1883, p. 309, 318; B. 1885, p. 220, 240, 248; B. 1886, p. 70, 74. — Ouvrages offerts, B. 1885, p. 202; B. 1889, p. 238.

—— Calendrier romain trouvé à Grand, M. XLVIII, p. 171 à 178, *fig.* — Rapport sur le camp de Taverny, M. XLIV, p. 72 à 84, *fig.*

Lanoëverte (Château de) (Côtes-du-Nord), édifice du XVe siècle, M. II, p. 188, 189.

Lanrivoaré (Finistère). Haches celtiques découvertes en 1731, B. 1875, p. 136 à 139.

Lanterne de saint Vincent, reliquaire de l'église de Conques, M. XXVIII, p. 50 à 55.

Lanternes. — Voy. Cimetières (Tours de).

Lanvéoc (Finistère). Enceinte druidique, M. III, p. 17.

Laon (Aisne). Ancienne *Bibrax*, M. I, p. 330, 332 à 338. — Ses évêques, B. 1883, p. 296, 297; M. VIII, p. 427.

—— Bibliothèque : manuscrit des lettres d'Eginhard, M. VIII, p. 8. — Camp romain dit du Vieux-Laon, M. IV, p. 8 à 21, *pl. II.* — Monnaies romaines (Trouvailles de), M. IV, p. 46. — Sentence contre un porc, M.VIII, p.428, 446, 447. — Tombeaux antiques en pierre, M. IX, p. 351.

Lapérouse (Gustave). Candidat, B. 1863, p. 95. — Correspondant, B. 1863, p. 127.

—— Ouvrages offerts, B. 1863, p. 168; B. 1866, p. 169; B. 1885, p. 151.

La Phalecque (E. Imbert de). Ouvrages offerts, B. 1862, p. 155.

Lapierre (Eug.). Ouvrage offert, B. 1875, p. 107.

Lapithes, M. XXII, p. 347. — Tête de lapithe provenant du Parthénon, B. 1882, p. 300, 306 à 308, 310.

La Prade (De). Ouvrage offert, M. VIII, p. 467.

Lapret (P. A.). Communication, M. VIII, p. 13. — Ouvrage offert, M. VIII, p. 467.

—— Notice sur deux monuments antiques, M.VIII, p.303 à 310.

La Prévalaye (Le marquis de). Communication sur le droit du Bœuf vilé, M. VI, p. 239.

La Pylaie (Le baron de). Membre résidant, M.XVIII, p.XXXI. — Démissionnaire, AN. 1848, p. 90. — Réintégré parmi les membres résidants, AN. 1848, p. 118, 123. — Démissionnaire, AN. 1853, p. 140,

—— Communications et lectures diverses, AN.1848, p.120, 121; AN. 1849, p. 91, 93, 118, 119; M. II, p. 30; M. VII, p. CLXXI; M. VIII, p. 2; M. XV, p. XVI, LXXII. — Ouvrages offerts, AN. 1848, p. 117, 136; M. XI, p. 430; M. XVII, p. 453.

—— Antiquités armoricaines, M. XI, p. III. — Batailles de Dormelles et de *Latofao*, M. XV, p. LXXI, LXXII. — Bénitier de Saint-Jacques à Compiègne, M. XV, p. LXXI. — Boucle et objets divers trouvés dans les sépultures de Millières, M. IX, p. LV. — Chapelle de Saint-André au bourg de Domagné, M. XIV, p. 85 à 97. — Chaussée romaine dans le Morbihan, M. VIII, p. 3. — Ciments vitrifiés, M. VIII, p. 10, 11. — Delta à l'embouchure de la Loire et l'antique ville de *Corbillo*, M. XIV, p. LXXIX. — Dessins : d'anciens châteaux des envi-

rons de Fougères, offerts à la Société, M. VII, p. CII; de monuments mégalithiques, M. III, p. 19. — Funérailles en Bretagne, M. III, p. 100. — Glaives et éperons trouvés dans l'Oise, M. XV, p. LXXI. — Inscription latine et monnaies trouvées à Millières, M. IX, p. XXIX à XXXII. — Mont Gannelon, M. XV, p. XII. — Monuments mégalithiques : du Nord de l'Afrique, M. XVII, p. XLVII, XLVIII; de la Bretagne, M. XIV, p. LXXII, LXXIII; de Carnac, M. IX, p. XVI. — Roche aux fées (La) (Ille-et-Vilaine), M. XII, p. 95 à 103. — Ruines romaines à Cornillé et à Courçay, M. VIII, p. 3, 4. — Sainte-Suzanne (Notice sur la ville de), M. VIII, p. 357 à 370. — Ville-Avran (La), près de Fougères, M. XIV, p. 30 à 35; M. XV, p. XII, XIII. — Voyage en Belgique, AN. 1848, p. 129 à 131.

La Quérière (Eustache de). Correspondant, M. V, p. CXXXIX. — Réinscrit parmi les correspondants, AN. 1851, p. 164. — Lettre de remerciement, AN. 1851, p. 167. — Distinctions honorifiques, B. 1857, p. 135; B. 1859, p. 189. — Sa mort, B. 1870, p. 91.

—— Communications diverses, AN. 1851, p. 146, 147; AN. 1852, p. 91; B. 1864, p. 93; M. XIV, p. L. — Ouvrages offerts, AN. 1848, p. 141; AN. 1853, p. 78; AN. 1854, p. 111; B. 1857, p. 64; B. 1858, p. 61; B. 1859, p. 205; B. 1860, p. 131; B. 1861, p. 92; B. 1865, p. 200; B. 1866, p. 164; B. 1868, p. 153; M. V, p. LXXXIV, LXXXV; M. VII, p. CII; M. VIII, p. 469; M. IX, p. 395, 399; M. X, p. IX; M. XIII, p. 486; M. XVI, p. 510, 516; M. XVII, p. 452; M. XX, p. VI.

—— Hôtel de ville de Rouen, B. 1863, p. 96. — Sa *Revue monumentale* de Rouen, M. XIV, p. XXXIX, XL.

LARÇAY (Indre-et-Loire). Camp romain et forteresse prétendue gallo-romaine, AN. 1855, p. 93 à 95, 97.

LARCHANT (Seine-et-Marne). Enseignes du pèlerinage de saint Mathurin, M. XXV, p. 121 à 132, *fig.*

LARES (Dieux), M. XXII, p. 465.

La Réveillère-Lepeaux (Louis Marie), membre de l'Académie celtique. — Sa mort, M. VII, p. CLXXIII.

—— Hache en pierre et autres monuments druidiques, AC. II, p. 458 à 462. — Lettre à E. Johanneau, AC. II, p. 169, 170. — Monuments celtiques visités dans le département de Maine-et-Loire avec J. B. Leclerc et Urbain Pilastre, en octobre 1806, AC. II, p. 169 à 203. — Patois vendéen, AC. III, p. 267 à 290, 370 à 398.

LARGNAC (Cantal). Four à briques romain, M. VIII, p. 165.

LARIBEYRE (Domaine de) (Puy-de-Dôme). Urne sépulcrale, M. VII, p. 222, 223. — Vase en terre et en verre, M. VII, p. 223.

LARME (Sainte) rapportée de Constantinople à l'abbaye de Saint-Pierre-lez-Selincourt, M. XXXVI, p. 130, 186.

LARNACA (Chypre). Statue antique, B. 1880, p. 238. — Cf. CHYPRE.

LAROCHE. Candidat, B. 1881, p. 145.

LAROCHE DE BERNARD. Ouvrage offert, B. 1884, p. 288.

LAROQUE (Câtel de) à Montchaton (Manche), M. VII, p. 189, 190.

LARREY, de Carcassonne. Communication, M. VI, p. 508.

LARRONS (Les deux), sur le calvaire de Kergolleau, M. XLIII, p. 119, *fig.*

LARVES figurées sur des monuments antiques, M. XXXI, p. 160 à 169, *pl. III.*

La Saussaye (Louis de). Correspondant, M. XI, p. XXVI. — Membre résidant, M. XVIII, p. XXX. — 2e vice-président, M. XVII, p. 474. — 1er vice-président, M. XVIII, p. 496 (*al.* 509); M. XX, p. I. — Président, M. XVIII, p. 497 (*al.* 510). — Candidat à l'honorariat, B. 1866, p. 150. — Membre honoraire, B. 1867, p. 46. — Membre de commissions, AN. 1848, p. 108; AN. 1849, p. 100, 114; AN. 1852, p. 77, 106, 109; AN. 1853, p. 130; AN. 1855, p. 119; M. XX, p. XX. — Membre d'une délégation, AN. 1850, p. 126. — Présentations, AN. 1848, p. 92; AN. 1849, p. 100; AN. 1852, p. 116, 134; AN. 1853, p. 85; AN. 1854, p. 114, 129, 172; B. 1860, p. 113; B. 1863, p. 192; B. 1864, p. 95; B. 1873, p. 171; B. 1874, p. 146. — Correspondant de l'Académie des Inscriptions, M. XV, p. LXXXI. — Membre de la même Académie, M. XX, p. II. — Distinction honorifique, M. XX, p. X. — Sa mort, B. 1878, p. 71. — Son éloge, B. 1879, p. 37, 38.

—— Communication, AN. 1852, p. 141. — Ouvrages offerts, B. 1859, p. 94, 139; B. 1867, p. 200; B. 1876, p. 124; M. XI, p. 431, 434; M. XIII, p. 488; M. XIV, p. XLIV, LVIII, 379; M. XV, p. 497; M. XVII, p. 448; M. XVIII, p. 503 (*al.* 486).

—— Abbaye de Tremblevif, M. XII, p. XXX, XXXI; culte de saint Viatre, M. XIII, p. XXII à XXVII. — Antiquités de Neuvy-sur-Barangeon, M. XII, p. XX, XXI. — Château de Chambord, M. XIV, p. XXXIV, XXXV. — Sa *Numismatique de la Gaule narbonnaise*, M. XVII, p. LXXIII. — Pile Cinq-Mars, M. XI, p. 40 à 66, *pl. III* et *IV*. — Portrait de Denis Papin à Marbourg, AN. 1848, p. 124.

La Sizeranne (Le comte Fernand de). Candidat, B. 1881, p. 163. — Correspondant, B. 1881, p. 174. — Lettre de remerciement, B. 1881, p. 186.

—— Communication, B. 1887, p. 301. — Ouvrage offert, B. 1881, p. 174.

—— Antiquités de l'âge du bronze trouvées à Rochetaillée, B. 1887, p. 157 à 159. — Chapiteau du XIIe siècle trouvé à Valence, B. 1886, p. 223.

LASTANOSA (Camée dit Nikel de), nicolo, AC. II, p. 325, 326, *pl. IV*; AC. III, p. 301.

Lasteyrie du Saillant (Le comte Charles Philibert de), membre honoraire. — Sa démission, M. X, p. XIV. — Ouvrage offert, M. XIII, p. 486. — Rapport, M. IX, p. LXXIII.

—— Lithographies relatives à des machines agricoles antiques, M. XIV, p. XXVI.

Lasteyrie du Saillant (Le comte Ferdinand de). Candidat, AN. 1852, p. 88. — Membre résidant, AN. 1852, p. 96. — 2e vice-président, AN. 1852, p. 141. — 1er vice-président, AN. 1854, p. 86. — Candidat à l'honorariat, B. 1874, p. 53. — Membre honoraire, B. 1874, p. 91. — Membre de commissions, AN. 1852, p. 104, 135; AN. 1854, p. 166; AN. 1855, p. 101; B. 1857, p. 47, 102; B. 1858, p. 73, 107; B. 1859, p. 57; B. 1861, p. 40; B. 1864, p. 37; B.

1865, p. 110, 146, 154. — Présentations, AN. 1852, p. 104; B. 1859, p. 62; B. 1860, p. 91; B. 1861, p. 67, 134; B. 1864, p. 148; B. 1865, p. 89; B. 1874, p. 96. — Membre de l'Académie des Inscriptions, B. 1860, p. 85. — Distinction honorifique, AN. 1855, p. 139. — Sa mort, B. 1879, p. 168. — Son éloge, B. 1880, p. 39 à 41. — Notice biographique, M. XLIV, p. 143 à 192.

—— Communications et lectures diverses, AN. 1854, p. 91, 121, 138; AN. 1855, p. 143; B. 1857, p. 51, 53; B. 1864, p. 39; B. 1878, p. 135, 164; B. 1879, p. 191. — Lettre, AN. 1854, p. 176. — Observations, B. 1860, p. 84, 93; B. 1861, p. 97; B. 1866, p. 150; B. 1870, p. 141, 143. — Ouvrages offerts, AN. 1854, p. 85; B. 1858, p. 62; B. 1859, p. 205; B. 1860, p. 110; B. 1861, p. 59, 93; B. 1862, p. 155; B. 1863, p. 168; B. 1865, p. 200; B. 1867, p. 200; B. 1869, p. 158; B. 1870, p. 169; B. 1874, p. 155; B. 1879, p. 269. — Propositions, AN. 1855, p. 140; B. 1865, p. 110; B. 1871, p. 16. — Rapports, AN. 1852, p. 109; AN. 1853, p. 78; B. 1857, p. 45, 135; B. 1861, p. 67; B. 1874, p. 49, 68.

—— Archives de l'évêché de Vence et de Grasse, AN. 1855, p. 102. — Bijoux mérovingiens (Utilité d'un catalogue des), B. 1858, p. 74. — Boucle barbare en fer trouvée à Fétigny, B. 1861, p. 135. — Bouclier dace (Restitution d'un), B. 1869, p. 104, 105. — Calice de saint Eloi au Trésor de Chelles, B. 1863, p. 122 à 126. — Couronnes de Guarrazar, B. 1859, p. 76, 77. — Diplôme de membre de l'Académie celtique, B. 1861, p. 35, 36. — Emaillerie dans l'antiquité et dans l'Extrême Orient, B. 1862, p. 60 à 64. — Emaillerie gauloise, à propos des fouilles du Mont-Beuvray, B. 1870, p. 95 à 98; B. 1873, p. 43 à 45, 134 à 138. — Epées mérovingiennes trouvées à Pouan, B. 1860, p. 82, 83. — Etoffe de soie brochée, à figures, du paliotto de saint Ambroise à Milan, B. 1860, p. 141 à 144, *fig.* — Hôpital Saint-Gervais à Paris; son emplacement, AN. 1853, p. 99. — Lampe chrétienne en forme de bélier, M. XXII, p. 225 à 239, *pl. v* et *v bis*. — Monuments d'Inverness, B. 1871, p. 15. — Notice biographique du P. Arthur Martin, B. 1857, p. 27 à 36. — Objets mérovingiens en bronze, B. 1857, p. 105, 106. — Orfèvrerie barbare, au Musée de l'Ermitage, B. 1869, p. 69. — Peintres-verriers étrangers à la France classés méthodiquement selon les pays et l'époque où ils ont vécu, M. XL, p. 1 à 66. — Rapports : sur l'*Archæologia* et les *Proceedings* publiés par la Société des Antiquaires de Londres, B. 1872, p. 77 à 79; sur la *Documentary history of the State of New-York* par O'Callaghan, AN. 1853, p. 161 à 168. — Représentations allégoriques de l'Eucharistie, M. XXXIX, p. 73 à 86. — Silex taillés, B. 1860, p. 86. — Trésor de Conques, B. 1863, p. 195; observations critiques sur la Description de M. Darcel, M. XXVIII, p. 48 à 68. — Vestiges humains trouvés en Louisiane, B. 1866, p. 150 à 153. — Vitraux : de Neuviller et du Mans, AN. 1854, p. 166, 167; de l'abbaye de Rathhausen, M. XXIII, p. 116 à 164.

Lasteyrie du Saillant (Le comte Robert de). Candidat, B. 1879, p. 219. — Membre résidant, B.

1879, p. 257. — Secrétaire adjoint, B. 1884, p. 281. — Secrétaire, B. 1885, p. 298. — 2e vice-président, B. 1889, p. 272. — Membre de commissions, B. 1879, p. 262, 270, 274; B. 1881, p. 70, 154, 211, 269; B. 1882, p. 252, 260; B. 1883, p. 59, 75, 86, 93, 110, 221, 268, 304; B. 1884, p. 60, 75, 175, 186, 266; B. 1885, p. 110, 301; B. 1886, p. 196, 221; B. 1887, p. 312; B. 1888, p. 285, 289; B. 1889, p. 101. — Présentations, B. 1879, p. 285; B. 1882, p. 348; B. 1884, p. 195; B. 1886, p. 81, 96, 252; B. 1887, p. 263; B. 1888, p. 101, 232; B. 1889, p. 91.

—— Communications et lectures diverses, B. 1882, p. 177; B. 1884, p. 110; B. 1886, p. 94, 292, 299; B. 1888, p. 282. — Observation sur l'art. 14 des Statuts, B. 1882, p. 253, 260. — Observations, B. 1880, p. 191, 281; B. 1881, p. 195; B. 1883, p. 190; B. 1884, p. 118; B. 1885, p. 129; B. 1886, p. 213, 303. — Ouvrages offerts, B. 1880, p. 116; B. 1882, p. 244; B. 1883, p. 82, 191, 237; B. 1884, p. 125; B. 1885, p. 94, 131, 200, 301, 309; B. 1886, p. 107; B. 1887, p. 105, 208; B. 1888, p. 175, 297. — Rapports, B. 1879, p. 275; B. 1882, p. 151; B. 1883, p. 183; B. 1884, p. 236; B. 1885, p. 55; B. 1886, p. 65, 69, 132; B. 1889, p. 79, 193, 202.

—— Bas-relief de Toulouse avec prétendus signes du Zodiaque, B. 1889, p. 287. — Bijoux barbares trouvés dans des sépultures à Auxerre, B. 1885, p. 101, 102. — Boucle mérovingienne représentant les rois mages devant Hérode, B. 1887, p. 145 à 148, *fig.* — Buste antique de Mercure avec sonnettes, B. 1884, p. 77 à 79. — Calendrier en bois du XIVe ou XVe siècle avec caractères runiques, B. 1883, p. 73, 74. — Calendrier portatif du XIVe siècle, B. 1884, p. 249. — Chevet de l'église de Gourgé; sa date, B. 1884, p. 297. — Croix émaillée limousine avec inscription latine, B. 1884, p. 192 à 195. — Crypte de la cathédrale de Nantes, B. 1884, p. 91 à 93. — Epitaphe prétendue d'Aimoin, B. 1883, p. 130. — Epitaphe du XVIe siècle faisant connaître le nom de famille de la nourrice de saint Louis, B. 1883, p. 93 à 95. — Etain (Provenance de l'), aux temps préhistoriques, B. 1886, p. 66. — Inscriptions carolingiennes: de Germigny, fausse, B. 1887, p. 83; provenant de Poitiers, B. 1881, p. 193, 194. — Inscriptions chrétiennes: trouvée au Mont-de-Hermes, B. 1884, p. 251 à 253, *fig.*; trouvée à Vienne, B. 1888, p. 207, 208. — Inscriptions latines trouvées à Djemilah, B. 1887, p. 95, 96. — Inscriptions latines du moyen âge: de la crypte de Saint-Savinien, à Sens, B. 1885, p. 170; sur un vase du XIe siècle, B. 1881, p. 174 à 176. — Mages (Les rois). Voy. Boucle mérovingienne. — Milliaire encastré dans la porte Saint-Gilles à Pons, B. 1879, p. 287, 288. — Miniatures des manuscrits de la Psychomachie de Prudence, B. 1880, p. 69, 70. — Plaque circulaire en or trouvée à Auvers, B. 1883, p. 113, 114. — Saint-Ouen à Rouen; fouilles et inscriptions latines du XIIe siècle, B. 1885, p. 61 à 63, 98. — Saint-Quinin et la cathédrale de Vaison, M. XLIX, p. 35 à 56, *pl. II à XII.* — Statues: de la Vierge de l'église de Beaulieu, B. 1879, p. 282; de Notre Dame à l'église de la Couture du Mans, attribuée

à Germain Pilon, B. 1889, p. 193; de la cathédrale de Reims représentant saint Louis ou Philippe le Hardi, B. 1885, p. 306. — Substructions romaines trouvées près de Périgueux, B. 1886, p. 193. — Tombeau de saint Ladre, à Saint-Denis, B. 1881, p. 178. — Tombeaux des comtes d'Eu, B. 1882, p. 345. — Tour du Vert-Bois à l'ancien prieuré de Saint-Martin-des-Champs; sa conservation, B. 1880, p. 266, 267. — Urnes funéraires percées de trous, B. 1886, p. 100.

Lastic (Jean de), grand maître de l'Hôpital. Son sceau, M. XLI, p. 72.

Latin (Alphabet), AC. III, p. 423.

Latine (Langue). De son emploi dans les actes en France et de sa prohibition au XVIe siècle, M. VI, p. 273 à 296.

Latisco, *vicus* de la Gaule. Voies romaines partant de ce point, M. XXV, p. 48 à 51.

Latium. Age du fer dans le Latium, B. 1867, p. 163 à 172.

Latofao (Batailles de), M. XV, p. LXXI, LXXII.

Latone, M. XXII, p. 442 à 444. — Transformée en louve, M. XIX, p. 199.

La Tour (H. de). Communication d'une inscription gauloise, B. 1883, p. 80.

La Tour (Léon de). Ouvrages offerts, B. 1860, p. 85, 110.

La Tour d'Auvergne. Auteur des *Origines gauloises*, AC. I, p. 37, 65 à 71. — Son éloge, AC. IV, p. 466, 467. — Son nom inscrit en tête des membres de l'Académie celtique, AC. I, p. 70, 71.

La Tynna (De). Communication, M. X, p. X. — Ouvrage offert, M. X, p. 483.

Lauchonia Silva, M. XIX, p. 322.

Laudes, pièces liturgiques. Leur origine, M. XXXVII, p. 153 à 163. — *Laudes* gallicanes, M. XXXVII, p. 167 à 208; grecques et latines, de l'église de Metz, M. XXXVII, p. 208 à 301; romaines, M. XXXVII, p. 163 à 166.

Laugier de Chartrouse (Le baron). Communications sur le théâtre d'Arles, M. XII, p. XV, XVIII, XIX; M. XIII, p. 89 à 100.

Laumes (Les) (Côte-d'Or). Epée en bronze, M. XLIII, p. 62.

Launoy (Robert de), imagier, M. XXVIII, p. 118 à 121, 125, 129 à 131.

Laupie (La) (Drôme). Bouterolle et épée en bronze, B. 1879, p. 97 à 99.

Lauragais (Le), ancien pays de la France. Croyances populaires, M. III, p. 108, 109.

Laurana (Francesco). Auteur du rétable de Saint-Didier d'Avignon, B. 1883, p. 302. — Usage qu'il a fait de la polychromie, M. XLVIII, p. 250, 251, *fig.*

Laurence. Trouvaille de monnaies françaises à Niort, M. III, p. 79.

Laurent. Communication, M. X, p. III. — Eglise de Montbenoît, M. VII, p. C, CI.

Laurent (Ch.). Ouvrage offert, B. 1888, p. 289.

Laurent (Jules). Candidat, B. 1866, p. 52. — Correspondant, B. 1867, p. 53. — Ouvrages offerts, B. 1866, p. 162, 170.

Laurent (Paul). Dessin et gravure par lui, B. 1871, *pl. I*; B. 1884, p. 220.

Laurent (Saint). Sa fête, AC. IV, p. 47. — Son iconographie, AC. IV, p. 51. — Ses reli-

ques : à Bruges, M. XXXVI, p. 196 ; à Halberstadt, M. XXXVI, p. 192 ; dent à l'abbaye de Pairis, M. XXXVI, p. 194.

Laurent de Boulogne. — Voy. Boulogne (Laurent de).

Laurier, attribut d'Apollon, M. XXII, p. 436.

Laurière (J. de). Candidat, B. 1876, p. 99. — Correspondant, B. 1876, p. 116. — Lettre de remerciement, B. 1876, p. 118. — Candidat au titre de membre résidant, B. 1886, p. 81, 252. — Membre résidant, B. 1887, p. 62. — Membre de commissions, B. 1887, p. 108, 298 ; B. 1888, p. 101 ; B. 1889, p. 188, 205. — Présentations, B. 1887, p. 302, 327 ; B. 1889, p. 100, 183.

—— Communications et lectures diverses, B. 1885, p. 110, 141 ; B. 1887, p. 277. — Hommage, B. 1889, p. 139. — Observation, B. 1887, p. 277. — Ouvrages offerts, B. 1876, p. 98 ; B. 1877, p. 178 ; B. 1879, p. 218, 224, 274 ; B. 1880, p. 178 ; B. 1882, p. 162 ; B. 1888, p. 133, 246, 247. — Rapport, B. 1887, p. 312.

—— Antiquités et inscriptions latines : trouvées en Corse et à Aleria, B. 1887, p. 148 à 154 ; trouvées à Ostie, B. 1888, p. 239 à 241. — Autel antique avec inscription latine votive près de Saint-Béat, B. 1881, p. 240, 241. — Autel de Favaric, B. 1882, p. 189. — Cachet d'oculiste trouvé à Arles, B. 1879, p. 87, *fig.* — Casques étrusques en bronze au Musée de Corneto, B. 1885, p. 191, 192. — Chapelle de la Victoire à Marignan, B. 1887, p. 245, 246, *fig.* — Dessins de Giuliano da San Gallo, M. XLV, p. 200 à 221, *pl.* VIII et IX et *fig.* — Epée en bronze trouvée à Saint-Paul-Nisonne, B. 1878, p. 60. — Epitaphe d'Antoine Brachet, étudiant en lois à Pavie, B. 1879, p. 289. — Fouilles : du Palatin, B. 1886, p. 194 ; à Pompei et à Rome, B. 1884, p. 126 ; de Sanxay, B. 1883, p. 211. — Fresques de Pompei et spécialement la caricature du Jugement de Salomon, B. 1884, p. 101, 102. — Groupe antique représentant le tireur d'épine trouvé à Arles, B. 1888, p. 218. — Inscription étrusque sur un vase en forme de coq, B. 1885, p. 93. — Inscription grecque trouvée à Girgenti, B. 1877, p. 146, 147. — Inscriptions latines : mentionnant le sénat d'*Alba Fucentis*, B. 1879, p. 145, 146 ; trouvée à Arles, épitaphe en vers d'un *faber navalis*, B. 1888, p. 264 à 267 ; trouvée à Auch, B. 1879, p. 272 ; trouvée à Faro, B. 1883, p. 74 ; trouvée aux environs de Lectoure, B. 1879, p. 272 ; d'un *columbarium* découvert à Rome, B. 1880, p. 184 à 186 ; trouvée à Rome, B. 1888, p. 132, 133 ; trouvée à Saint-Bertrand-de-Comminges, B. 1888, p. 267 ; trouvée dans les arènes de Saintes, B. 1881, p. 298, 299. — Inscriptions latines chrétiennes : trouvées à Mertola, B. 1881, p. 103 à 109, *fig.* ; B. 1882, p. 216, 217 ; à Rome, dans la catacombe de Saint-Hippolyte, B. 1886, p. 184, 185 ; de l'église de Valcabrère, B. 1887, p. 292 à 294. — Inscriptions relatives à la bataille de Marignan, dans l'église de Zivido, B. 1886, p. 169 à 171. — Jean de Bonneval, orfèvre, auteur du tombeau de Clément V à Uzeste, B. 1888, p. 282. Cf. Tombeau. — Médaille d'Auguste par Cristoforo di Geremia, B. 1885, p. 119. — Monnaie romaine de *Bæsuris*, B. 1883, p. 100, 101,

fig. — Mosaïque chrétienne trouvée dans l'île Majorque, B. 1886, p. 291, 292. — Mosaïque romaine trouvée à Tanger, B. 1881, p. 97, 98. — Sarcophage chrétien à la cathédrale de Tarragone, B. 1881, p. 154 à 156. — Sarcophages antiques trouvés dans la villa Bonaparte, à Rome, B. 1885, p. 190, 191. — Statues : de Charles d'Anjou, au Capitole, B. 1886, p. 185; de Vestale, trouvée à Rome, B. 1884, p. 73. — Tableau de dévotion en cuivre, à l'usage du rit grec, B. 1887, p. 323 à 327. — Thermes romains découverts à Chamiers, B. 1887, p. 60, 61. — Tombeau du pape Clément V à Uzeste, M. XLVIII, p. 275 à 292, *fig.* Cf. Jean de Bonneval. — Voyage archéologique en Corse et en Sardaigne, B. 1887, p. 216 à 228.

Laurin (C. J. Osc.). Ouvrage offert, M. XVII, p. 454.

Lausanne (Suisse). Archives : document sur papier, du XIVe siècle, M. XLVI, p. 184. — Chêne druidique de la Gantenaz, AC. IV, p. 314 à 316. — Excommunication contre des sangsues, M. VIII, p. 429. — Musée : inscription latine trouvée à Avenches, B. 1881, p. 148 à 150. — Sorcières brûlées, M. XIX, p. 245.

Lauzun (Lot-et-Garonne). Inscriptions latines, M. II, p. 372, 373, 391; M. XI, p. 289, 290.

Laval (Mayenne). Cadavres découverts dans l'ancienne chapelle de Saint-Julien, M. VII, p. CXXXV à CXXXVII. — Eglise de la Trinité : châsse de saint Tudual, B. 1885, p. 141. — Musée : inscription latine, B. 1883, p. 252. — Widon, seigneur de Laval, M. XIX, p. 308.

Lavalette (F. de). Ouvrages offerts, B. 1888, p. 270; B. 1889, p. 87.

Lavallée (Joseph), membre de l'Académie celtique. — Discours préliminaire, AC. I, p. 1 à 20.

Lavaur (Tarn). Haches en bronze, B. 1872, p. 105. — Souterrains-refuges aux environs, B. 1867, p. 67, 68. — Urnes antiques, B. 1872, p. 105.

Lavedan (Le), pays de France. Patrie des *Sotiates*, M. XX, p. 284 à 304.

Lavement des pieds. Représentations de cette scène, M. XXI, p. 181, 182, *pl. III, fig. 16*; sur une tapisserie du XVIe siècle, B. 1879, p. 263.

Lavenier (Jean) de Paris, sculpteur, auteur du tombeau de Benoît XII, B. 1882, p. 262, 263.

Laversine (Oise). Souterrain, M. I, p. 339 à 345.

La Villegille (Arthur Nouail de). Membre résidant, M. XIV, p. LXVII. — Secrétaire adjoint, M. XIV, p. 393. — Archiviste-bibliothécaire, M. XV, p. 508; M. XVI, p. 532. — 2e vice-président, M. XVII, p. 473. — 1er vice-président, M. XVII, p. 474. — Président, M. XVIII, p. 496 (*al.* 509); M. XX, p. 1. — Trésorier, B. 1865, p. 178; B. 1866, p. 145; B. 1867, p. 173. — Candidat à l'honorariat, B. 1874, p. 159. — Membre honoraire, B. 1875, p. 71. — Membre de la commission des fonds, AN. 1850, p. 149; B. 1864, p. 142; B. 1869, p. 81, 150; B. 1871, p. 30. — Membre de la commission des impressions, AN. 1851, p. 189; AN. 1854, p. 86, 177; B. 1863, p. 194; M. XVIII, p. 497 (*al.* 510). — Membre de commissions, AN. 1848, p. 88, 108; AN. 1849, p. 100; AN. 1850, p. 142, 145;

AN. 1851, p. 150, 171; AN. 1852, p. 78, 91, 100, 136; AN. 1853, p. 86, 150; AN. 1855, p. 105; B. 1858, p. 66; B. 1859, p. 67; B. 1861, p. 110; B. 1862, p. 31; B. 1863, p. 192; B. 1864, p. 37; B. 1865, p. 154; B. 1866, p. 150; B. 1867, p. 43, 120; B. 1868, p. 127; B. 1872, p. 110, 156; B. 1874, p. 38; M. XVIII, p. 331; M. XX, p. XXII. — Présentations, AN. 1848, p. 117; AN. 1850, p. 89, 95, 143; AN. 1851, p. 158; AN. 1852, p. 77, 85; B. 1863, p. 107; B. 1864, p. 141; B. 1868, p. 83; B. 1869, p. 73, 91, 135. — Distinction honorifique, M. XX, p. XXVI. — Son éloge funèbre, B. 1883, p. 51, 52.

—— Communications et lectures diverses, AN. 1851, p. 123, 175; AN. 1852, p. 141; B. 1862, p. 110; M. XVII, p. XXXI. — Hommages, B. 1862, p. 74; M. XX, p. XIV. — Observations, AN. 1850, p. 97, 100, 133; AN. 1851, p. 106, 172; AN. 1852, p. 127; AN. 1853, p. 74, 115; AN. 1855, p. 145; B. 1862, p. 44, 95; B. 1865, p. 96. — Ouvrages offerts, AN. 1852, p. 83; M. XIII, p. 487; M. XVII, p. 454. — Propositions, AN. 1848, p. 93; AN. 1850, p. 92, 99; AN. 1851, p. 132; AN. 1852, p. 73, 135; B. 1860, p. 174. — Rapports, AN. 1848, p. 108; AN. 1852, p. 101, 132; AN. 1853, p. 82, 88; AN. 1854, p. 169; AN. 1855, p. 144; B. 1864, p. 93; B. 1865, p. 184, 185; B. 1867, p. 56, 67, 131; B. 1868, p. 69; B. 1869, p. 92; B. 1872, p. 136; M. XIV, p. LXXXVIII; M. XX, p. XXIX.

—— Allées couvertes à Plouharnel, AN. 1850, p. 137, 138. — Antiquités trouvées à Champlieu, AN. 1851, p. 137 à 139. — Boulet armé de deux pointes, au château de Clisson, B. 1861, p. 88. — Découvertes (Prétendues) d'antiquités à Paris, B. 1859, p. 83. — Excavations connues sous le nom de Mardelles, M. XIV, p. 144 à 163, *pl. IV*. — Gibet de Montfaucon, M. XIV, p. XXXVIII, XXXIX. — Mode de défense, peu usité, du moyen âge et projectile de forme bizarre, B. 1862, p. 87 à 91, *fig.* — Musée d'archéologie à Nantes, B. 1861, p. 78. — Pierre à aiguiser, du XIIIe siècle, B. 1870, p. 144. — Pierre tumulaire placée anciennement au dessus de la sépulture de Nicolas Flamel, M. XV, p. 379 à 387. — Rapport sur les travaux de la Société pendant les années 1838 et 1839, M. XV, p. I à LXXXV. — Statues découvertes dans une maison située au coin des rues Saint-Denis et Mauconseil, M. XV, p. 370 à 373, *pl. XI, fig. 3*. — Statues du moyen âge découvertes à Paris, rue de la Santé, en décembre 1839, M. XV, p. 364 à 369, *pl. XI, fig. 1* et 2. — Tour de Nesle; son emplacement, AN. 1851, p. 144, 145. — Vase romain trouvé à Paudy (Indre), B. 1869, p. 103. — Vases antiques trouvés à Paudy et à Giroux, B. 1870, p. 125, 126.

LAYBACH (Carniole). Musée : casques antiques, B. 1884, p. 311 à 313, *fig.* : objets provenant de cimetières antiques, B. 1884, p. 271.

LAYON (Le), rivière. Limite entre les Andes et les Pictaves, M. III, p. 230.

LAYRAC (Haute-Garonne) commune de Blagnac. Inscription latine du XIIIe siècle sur un sarcophage, B. 1867, p. 75 à 80.

Lay-Saint-Christophe (Meurthe-et-Moselle), M. VII, p. 214.

Lazare, évêque d'Aix, M. XLIII, p. 42.

Lazare (Saint). Ses reliques à Cologne, M. XL, p. 143. — Sa résurrection figurée sur un verre chrétien, B. 1873, p. 71; B. 1886, p. 283 à 285, *fig.*

Lazius, collectionneur d'inscriptions, AN. 1854, p. 128.

Lebarbier (Jean), orfèvre, B. 1872, p. 73.

Lebarbier (Jean Jacques François), membre résidant. — Sur la manière dont les monuments doivent être dessinés, AC. III, p. 178 à 180. — Notice nécrologique de M. Legrand, AC. II, p. 294 à 306.

Le Bas (Philippe). Candidat, M. XX, p. v. — Membre résidant, M. XX, p. x. — 2e vice-président, AN. 1848, p. 89. — 1er vice-président, AN. 1848, p. 142. — Président, AN. 1849, p. 154. — Membre de commissions, AN. 1848, p. 92; AN. 1850, p. 143; AN. 1855, p. 100; B. 1857, p. 146. — Présentations, AN. 1850, p. 131, 139; AN. 1854, p. 172; AN. 1855, p. 105; B. 1857, p. 146. — Sa mort, B. 1860, p. 87. — Son éloge, B. 1867, p. 40.

—— Ouvrage offert, B. 1857, p. 176. — Proposition, AN. 1848, p. 138.

—— Edit de Dioclétien relatif au maximum, AN. 1850, p. 132.

Le Bé (Guillaume). Caractères d'imprimerie gravés par lui, B. 1889, p. 124 à 126.

Lebeau (J.). Correspondant, M. X, p. xiv. — Distinction honorifique, AN. 1848, p. 111.

—— Ouvrages offerts, M. X, p. viii, 485; M. XIII, p. 485; M. XIV, p. xxxiii; M. XVII, p. 451; M. XVIII, p. 508 (*al.* 491); M. XX, p. vi.

—— Parabole de l'Enfant prodigue traduite en patois de l'arrondissement d'Avesnes, M. X, p. 470 à 477. — Urne en bronze avec inscription trouvée à Bavai, M. XII, p. xiii, xiv.

Lebègue (Albert). Candidat, B. 1877, p. 167. — Correspondant, B. 1877, p. 182.

—— Ouvrages offerts, B. 1879, p. 140; B. 1886, p. 245.

—— Inscription latine, B. 1885, p. 173.

Leber (Constant). Membre résidant, M. X, p. xxviii. — 1er et 2e vice-président, M. XI, p. 441. — Président, M. XII, p. 439. — Correspondant, AN. 1850, p. 143. — Candidat à l'honorariat, AN. 1855, p. 138. — Membre honoraire, AN. 1855, p. 140. — Membre de la commission des fonds, M. XVII, p. 473, 474; M. XVIII, p. 497 (*al.* 510). — Membre de la commission des Mémoires, M. XI, p. ii. — Notice biographique, B. 1860, p. 61 à 79.

—— Communications diverses, M. XII, p. x; M. XX, p. xii. — Ouvrages offerts, M. XII, p. 431, 432.

—— Cartes à jouer (Etudes historiques sur les), principalement sur les cartes françaises, M. XVI, p. 256 à 384, *pl.* iv à ix. — Notice biographique du baron Coquebert de Montbret, M. X, p. xxxi à xxxix.

Lebeuf (L'abbé). Son opinion sur l'emplacement de *Bibrax*, M. I, p. 330 à 332.

Lebeurier (L'abbé). Candidat, B. 1862, p. 49. — Correspon-

dant, B. 1862, p. 83. — Son éloge funèbre, B. 1887, p. 53.

—— Ouvrages offerts, B. 1862, p. 155; B. 1866, p. 170.

—— Inscription latine du XIIe siècle à Acquigny, B. 1862, p. 74.

Leblan (Eugène). Ouvrage offert, B. 1885, p. 94.

Le Blanc. Communication de moules en argile trouvés près de Brioude, B. 1889, p. 86.

Leblanc (Pierre Frédéric), correspondant. — Communication, M. XI, p. IV. — Ouvrage offert, M. XI, p. 426.

—— Monuments antiques de la ville et de l'arrondissement d'Auxerre, M. X, p. 146 à 157. — Temple d'Apollon à Auxerre, M. XI, p. 67 à 75, *pl. v.*

Le Blanc-Bellevaux. Communication d'une inscription de Monceau-le-Comte, B. 1878, p. 189.

Le Blant (Edmond). Candidat, B. 1859, p. 67. — Membre résidant, B. 1859, p. 77. — Secrétaire, B. 1859, p. 186. — 2e vice-président, B. 1868, p. 121. — 1er vice-président, B. 1869, p. 150. — Candidat à l'honorariat, B. 1883, p. 59. — Membre honoraire, B. 1883, p. 96. — Membre de la commission des impressions, B. 1860, p. 160; B. 1861, p. 135; B. 1862, p. 80. — Membre de commissions, B. 1859, p. 152, 173; B. 1860, p. 134; B. 1861, p. 110, 134; B. 1862, p. 52, 73; B. 1863, p. 169; B. 1864, p. 37, 113, 135; B. 1866, p. 132; B. 1867, p. 43, 56, 108; B. 1869, p. 104; B. 1872, p. 71, 146; B. 1873, p. 92; B. 1874, p. 97; B. 1875, p. 112, 148; B. 1877, p. 154; B. 1878, p. 78, 142; B. 1879, p. 192; B. 1882, p. 134; B. 1883, p. 304. — Présentations, B. 1860, p. 158; B. 1861, p. 44, 67, 136; B. 1870, p. 85; B. 1873, p. 99, 141; B. 1874, p. 144, 146; B. 1875, p. 76, 79; B. 1876, p. 99; B. 1877, p. 164; B. 1878, p. 45; B. 1879, p. 191, 212, 237; B. 1880, p. 53, 188; B. 1881, p. 186, 249, 274; B. 1883, p. 255; B. 1888, p. 281; B. 1889, p. 133. — Membre de l'Académie des Inscriptions, B. 1867, p. 187.

—— Communications et lectures diverses, B. 1858, p. 170, 172; B. 1859, p. 60; B. 1860, p. 158; B. 1864, p. 100; B. 1867, p. 176, 183; B. 1868, p. 62; B. 1873, p. 80, 82, 165; B. 1875, p. 55; B. 1879, p. 105, 134; B. 1881, p. 80. — Hommage, B. 1872, p. 157. — Observations, B. 1860, p. 161; B. 1862, p. 41; B. 1868, p. 87; B. 1869, p. 104; B. 1874, p. 104; B. 1877, p. 193. — Ouvrages offerts, B. 1858, p. 169, 179; B. 1859, p. 206; B. 1860, p. 131; B. 1862, p. 155; B. 1865, p. 200, 201; B. 1869, p. 158; B. 1874, p. 48, 77, 155; B. 1875, p. 87; B. 1876, p. 115, 132; B. 1878, p. 192; B. 1880, p. 273; B. 1886, p. 189. — Rapports, B. 1859, p. 196; B. 1861, p. 42, 46; B. 1862, p. 41; B. 1867, p. 82; B. 1877, p. 178; B. 1879, 213.

—— Accusation de magie dirigée contre les premiers chrétiens, M. XXXI, p. 1 à 36. — Anneau de sainte Radegonde, B. 1864, p. 64 à 69. — Antiquités provenant d'Utique, B. 1881, p. 247, 248, 257. — Autel de l'église de Minerve, M. XXV, p. 1 à 40, *pl. I* et *II*. — Bas-relief représentant des mineurs trouvé dans les mines d'argent de Linarès, B. 1878, p. 130, 131. — Boucle de chape en ivoire du Trésor de Saint-Césaire, B. 1877, p. 182, 196 à 198, *fig.* — Cachet avec nom propre grec, B. 1874, p. 97.

— Cercueil antique en plomb trouvé à Amiens, B. 1874, p. 135. — Chanson hollandaise sur le meurtre du maréchal d'Ancre, M. XXXVI, p. 259 à 268, *pl.* III. — Christianisme (Origine du) à Trèves, B. 1863, p. 174 à 176. — Collier en faïence avec inscription galante, B. 1884, p. 139. — Coupe en bronze, B. 1870, p. 100. — Croix funéraire en bronze avec inscription grecque, B. 1881, p. 193. — Daniel dans la fosse aux lions; représentations antiques, M. XXXV, p. 68 à 78, *pl.* III et IV, *fig.* — Dé antique trouvé à Autun, B. 1878, p. 184. — Déclinaison latine oubliée au VIe siècle, B. 1862, p. 141. — Emaillerie dans l'antiquité et chez les Chinois, B. 1862, p. 64, 65. — Etoile en forme de monogramme constantinien sur les monuments chrétiens, B. 1862, p. 119. — Fibule mérovingienne avec *Ratoalds*, B. 1866, p. 149. — Fouilles de Pompei; découvertes de cadavres, B. 1882, p. 301. — Inscription italienne relative à saint Charles, sur un tableau du XVIIe siècle, B. 1875, p. 112. — Inscription latine trouvée à Boulogne-sur-Mer, B. 1863, p. 169 à 173. — Inscription latine métrique d'Aix, B. 1860, p. 47 à 49. — Inscriptions latines chrétiennes : accompagnant le vase de sang, B. 1864, p. 109; provenant de Bourgogne, B. 1873, p. 141; trouvées à Briord, B. 1865, p. 49 à 52; métrique, du Musée de Carpentras, B. 1865, p. 125 à 127; provenant du cimetière de Saint-Laurent à Clermont, B. 1873, p. 117; de la cathédrale d'Evreux, provenant des catacombes de Rome, B. 1867, p. 187, 188; trouvée au Fleix et mentionnant l'évêque *Saffarius*, B. 1875, p. 125 à 129, *fig.*; dans une chapelle près du château de Gléon, B. 1866, p. 124 à 129; découverte à Lyon, dans le Rhône, B. 1865, p. 105, 106; trouvée à Malaga, B. 1887, p. 239, 240; à Metz, dans l'église de Saint-Maximin, B. 1867, p. 47 à 50, 52; à Rome, dans la catacombe de Domitilla, B. 1875, p. 85, 86; à Rome, dans le cimetière de Prétextat, B. 1863, p. 102 à 106; à Vienne, dans l'église Saint-Pierre, B. 1860, p. 145 à 151, *pl.* — Intaille antique portant les attributs de Neptune, B. 1860, p. 32 à 35, *fig.* — Intaille basilidienne représentant la crucifixion, B. 1867, p. 111 à 113. — Intailles-amulettes avec inscriptions grecques, B. 1859, p. 191 à 195, *fig.* — Lampes égyptiennes en forme de grenouille, M. XXXIX, p. 99 à 104, *fig.* — Noms propres : leurs rapports avec la nationalité à l'époque mérovingienne, M. XXVIII, p. 69 à 89. — Pierre tumulaire avec l'inscription *Christus hic est*, M. XXXV, p. 79 à 91, *fig.* — Plombs antiques, de filets de pêcheurs, trouvés à Marseille, B. 1876, p. 142, 143, *fig.* — *Recessit* dans les inscriptions chrétiennes, B. 1866, p. 66. — Sarcophages chrétiens : de Mende et de Goudargues, B. 1882, p. 147 à 150, *fig.*; à la cathédrale de Tarragone, B. 1881, p. 156. — Silex taillés en usage aux XVIe et XVIIIe siècles, B. 1875, p. 80 à 83. — Tête en marbre du cardinal de Richelieu, B. 1884, p. 138, 139. — Têtes romaines trouvées au Puy-de-Dôme, B. 1876, p. 144. — Urne baptismale en plomb trouvée à Carthage, B. 1867, p. 142, 143. — Vases, terres cuites et monnaie trouvés dans des tom-

beaux à Boulogne-la-Grasse, B. 1877, p. 152.

Le Bonnetier (Le Père). — Voy. **Lamoureux**.

Le Breton (Gaston). Candidat, B. 1882, p. 134. — Correspondant, B. 1882, p. 151. — Ouvrages offerts, B. 1882, p. 133.

—— Peintures murales de la Renaissance découvertes à Gisors, B. 1883, p. 153 à 155.

Le Breton (Jean Pierre), membre résidant. — Sa mort, M. IX, p. LXXV; M. X, p. XIII. — Notice biographique, M. IX, p. CXV à CXVII.

Le Brigant (Jacques). Notice biographique, AC. VI, p. 5 à 27.

—— Parabole de l'Enfant prodigue traduite en breton dans le dialecte dit de Tréguier, par feu M. Le Brigant, revue et corrigée par M. Legonidec, AC. II, p. 127 à 131.

Lebrun. Ouvrage offert, B. 1888, p. 205.

Lebrun-Dalbanne. Candidat, B. 1864, p. 148. — Correspondant, B. 1865, p. 90. — Lettre de remerciement, B. 1865, p. 94. — Son éloge funèbre, B. 1881, p. 62, 63.

—— Ouvrages offerts, B. 1865, p. 201.

Le Caron (Pierre), imprimeur parisien, M. XIII, p. 355.

Lecauchois, correspondant de l'Académie celtique. — Les Mottes de la forêt d'Orléans, lettre à E. Johanneau, AC. V, p. 112, 113.

Le Chaponnier, famille bretonne. Ses armoiries sur une croix du cimetière de Pléguien, M. XLIII, p. 117.

Leclerc (J. B.). Ouvrage offert, M. XVII, p. 460. — Cf. **Lareveillère-Lepeaux**.

Leclerc (Lucien). Candidat, AN. 1851, p. 167; AN. 1852, p. 122. — Correspondant, AN. 1852, p. 132. — Lettre de remerciement, AN. 1852, p. 140.

—— Communication, AN. 1853, p. 103. — Ouvrages offerts, AN. 1855, p. 120, 133; B. 1858, p. 62; B. 1864, p. 79; B. 1865, p. 201; B. 1867, p. 201; B. 1877, p. 140.

—— Antiquités et inscriptions diverses à Vaudémont, B. 1883, p. 271 à 273. — Couronnes trouvées par les Arabes dans Tolède, B. 1859, p. 155. — Inscription latine du Musée d'Epinal, B. 1873, p. 132, 162 à 164.

Leclercq (M. N. J.). Ouvrage offert, B. 1878, p. 158.

Le Clert (Louis). Communications. Antiquités découvertes à Pont-sur-Seine, B. 1889, p. 196 à 200. — Carreau émaillé du XIVe siècle aux armes de Léonin de Sézanne, B. 1889, p. 277, 278, *fig.*

Lecointre-Dupont, correspondant. — Distinction honorifique, AN. 1848, p. 127. — Son éloge funèbre, B. 1889, p. 74.

—— Ouvrages offerts, AN. 1848, p. 117; AN. 1850, p. 116, 141; B. 1865, p. 201; B. 1869, p. 158; B. 1870, p. 169; B. 1876, p. 174; B. 1877, p. 164; M. XVII, p. 456, 457; M. XVIII, p. 505 (*al.* 488).

—— Mosaïque romaine trouvée à Poitiers, B. 1863, p. 140, 141. — Pieds de cheval en bronze doré trouvés à Poitiers, B. 1869, p. 121.

Lecomte. Candidat, B. 1873, p. 171.

Lecomte (L'abbé). Ouvrage offert, B. 1862, p. 155.

Lecomte (Amédée). Ouvrage offert, AN. 1850, p. 125.

Lecoq (G.). Ouvrage offert, B. 1877, p. 149.

Lecot (L'abbé V.). Ouvrage offert, B. 1859, p. 206.

Lecourt de la Villethassetz. Communication, M. VII, p. CLXXI.

Lecoy de la Marche (Albert). Candidat, B. 1875, p. 119; B. 1876, p. 117, 184; B. 1877, p. 77; B. 1884, p. 268; B. 1885, p. 109. — Membre résidant, B. 1885, p. 172. — Membre de commissions, B. 1885, p. 193, 243; B. 1888, p. 118, 292; B. 1889, p. 124, 139. — Présentation, B. 1887, p. 285.

—— Hommage, B. 1888, p. 176. — Observations, B. 1887, p. 280, 298; B. 1888, p. 217; B. 1889, p. 152. — Ouvrages offerts, B. 1873, p. 48; B. 1875, p. 116; B. 1884, p. 274; B. 1886, p. 219; B. 1888, p. 107, 108, 270; B. 1889, p. 114, 260, 264, 282, 283. — Rapports, B. 1888, p. 152; B. 1889, p. 145.

—— Application de l'or sur le parchemin, B. 1885, p. 296, 297. — Art d'enluminer (L'), traité italien du XIVe siècle, B. 1885, p. 240, 242; M. XLVII, p. 248 à 286. — Bagage (Le) d'un étudiant en 1347, M. L, p. 162 à 182. — Colonnes antiques du monastère de Saint-Allyre de Clermont, B. 1886, p. 223. — Contes du moyen âge fournissant des renseignements pour l'histoire des arts, B. 1888, p. 224 à 229. — Fer à cheval, motif d'ornementation, B. 1885, p. 222. — Louis XI et la succession de Provence, B. 1888, p. 108, 109. — Sceaux de majesté en France, B. 1889, p. 140.

Lecoz (Mgr), membre de l'Académie celtique. — Eloges : de Droz, secrétaire perpétuel de l'Académie de Besançon, AC. IV, p. 470 à 476; de Latour d'Auvergne, AC. IV, p. 465 à 470.

Lectionnaire des évangiles, manuscrit grec du XIIe siècle, B. 1888, p. 167 à 170, *pl.*

Lectoure (Gers). Considéré à tort comme la capitale des Sotiates, M. XX, p. 288 à 290.

—— Autel antique avec inscription latine trouvé aux environs, B. 1879, p. 272. — Inscriptions latines, M. V, p. XXXIII. — Musée : inscriptions latines, B. 1872, p. 144. — Taurobole et inscriptions tauroboliques, M. XIII, p. 121 à 180, *pl. III.* — Cf. Bernard André, évêque.

Lécythe à figures rouges, B. 1882, p. 307. — Cf. Vases grecs.

Ledain (Bélisaire). Candidat, B. 1886, p. 105. — Correspondant, B. 1886, p. 190. — Distinction honorifique, B. 1887, p. 203.

—— Ouvrages offerts, B. 1860, p. 173; B. 1877, p. 157; B. 1886, p. 146, 147; B. 1888, p. 185, 285.

Lédan. Ouvrages offerts, AN. 1852, p. 87; M. XVII, p. 455. — Ses travaux sur le dialecte breton, M. VII, p. CXV, CXVI.

Ledarido ou Lebarido, nom de monétaire, B. 1888, p. 154, 156, 157.

Ledgarde, comtesse de Chartres. Sa statue à la cathédrale de Chartres, M. IV, p. 203, 204. — Son tombeau, M. IV, p. 205.

Ledru (L'abbé André Pierre), membre de l'Académie celtique. — Son éloge funèbre, M. VIII, p. 27, 28.

—— Cérémonies religieuses et vocabulaire des Guanches,

premiers habitants des îles Canaries, mémoire extrait du voyage inédit exécuté en 1796 et 1797 avec le capitaine Baudin, AC. IV, p. 217 à 230.

Ledru (Jacques Philippe). Membre résidant, M. VIII, p. 28. — Sa mort, M. X, p. XXVII. — Notice biographique, M. X, p. XXXIX à XLIII.

Leemans (Conrad). Candidat, AN. 1852, p. 137. — Correspondant étranger, AN. 1853, p. 72. — Lettre de remerciement, AN. 1853, p. 123. — Ouvrage offert, M. XVII, p. 449.

LEFÈVRE D'ORMESSON (Famille). Ses armoiries, M. XLIII, p. 111. — Fonde le couvent des Bonshommes de Passy, M. III, p. 72, 73.

LEFÈVRE D'ORMESSON (Olivier). Buste attribué à Paul Ponce, M. XLIII, p. 95 à 98, 101. — Epitaphe aux Minimes de Passy, M. XLIII, p. 100, 101. — Son tombeau, M. XLIII, p. 109, *fig.*

LEFÈVRE-PONTALIS (Eugène). Ouvrages offerts, B. 1886, p. 107; B. 1887, p. 275.

LEFFONDS (Haute-Marne). Eglise des Templiers, M. XVIII, p. 158.

Lefort (Louis). Candidat, B. 1874, p. 159. — Correspondant, B. 1875, p. 71.

—— Communication, B. 1882, p. 189. — Observation, B. 1889, p. 224. — Ouvrages offerts, B. 1874, p. 155; B. 1875, p. 107; B. 1880, p. 72; B. 1881, p. 139; B. 1883, p. 218, 309; B. 1884, p. 288.

—— Cimetières gallo-romains: des Mazières (Cher), B. 1880, p. 54 à 58; de Valon, B. 1880, p. 117. — Milliaire d'Allichamps, B. 1878, p. 234 à 239. — Mosaïque de l'église S. Frediano, à Lucques, B. 1885, p. 308, 309. — Peintures des Catacombes représentant les Mages devant Hérode, B. 1887, p. 323. — Pierres sépulcrales gallo-romaines trouvées à Saulzais, B. 1879, p. 125, 126. — Statuette en bronze du XIIe siècle représentant un guerrier, B. 1880, p. 166.

LE G. Communication sur les antiquités de la Haute-Saône, M. III, p. 34, 35.

LEGALLOIS. Ouvrage offert, AN. 1848, p. 100.

LEGAULT (Eure-et-Loir). Monuments mégalithiques, M. I, p. 15.

LÉGENDES du moyen âge. Leur persistance dans l'art du XVIe siècle, B. 1889, p. 99.

Legendre. Candidat, B. 1889, p. 100. — Correspondant, B. 1889, p. 193.

LÉGER (Saint). Son chef reliquaire à Chaux-les-Châtillon, B. 1887, p. 280 à 283, *fig.*

Légier, correspondant de l'Académie celtique. — Traditions et usages de la Sologne, AC. II, p. 204 à 224; AC. IV, p. 93 à 103.

LÉGIONS ROMAINES. En Gaule, B. 1884, p. 132, 133. — IIIe Légion Auguste; son séjour à Lambèse, M. XXI, p. 43 à 49. — VIe Légion *Ferrata*, AN. 1851, p. 196 à 198. — Cf. INSCRIPTIONS.

LÉGISLATION française. Son état sous la première race, M. IX, p. 81 à 128.

Le Glay (André). Correspondant, M. VII, p. CLXXVI. — Sa mort, B. 1863, p. 94.

—— Communications diverses, M. II, p. 17; M. VI, p. 466; M. X, p. VIII. — Ouvrages offerts, AN. 1853, p. 149; AN. 1854,

p. 157; M. VII, p. CLV; M. VIII, p. 472; M. IX, p. 397, 405; M. X, p. 484; M. XV, p. 497; M. XVI, p. 516; M. XVII, p. 453.

—— Ses notices sur : la cathédrale de Cambrai, M. VII, p. XCVIII; sur les fêtes de Cambrai, M. V, p. CXXVII; sur *Hermoniacum*, M. VII, p. XV, XVI; sur le mot *mulquinier*, M. VII, p. CXVI.

Legonidec (Jean François Marie Maurice Agathe). Membre honoraire, M. XIV, p. LXVI. — Sa mort, M. XV, p. LXXVI. — Notice biographique, M. XVI, p. XXVII à XL.

—— Ouvrages offerts, AC. IV, p. 345; M. V, p. CX; M. VIII, p. 469; M. IX, p. 399; M. XII, p. 431; M. XIV, p. 379; M. XV, p. 490. — Rapport, M. XIII, p. XXXI, XXXII.

—— Son *Dictionnaire celto-breton*, M. II, p. 16. — Glossaire breton (Extrait du) ou recueil des expressions vicieuses, surannées ou rustiques usitées dans la ci-devant province de Bretagne, M. IV, p. 322 à 337. — Langue armoricaine; réfutation du système de M. de Penhouët, M. I, p. 251 à 264. — L'héritière de Keroulas, ballade bretonne, M. XIII, p. 469 à 483. — Mariages (Cérémonies des) dans le Bas-Léon, AC. II, p. 362 à 374. — Mots celto-bretons analogues à l'allemand, AC. IV, p. 440 à 446; analogues au grec, AC. IV, p. 434 à 439. — Parabole de l'Enfant prodigue mise en breton dans le dialecte dit de Léon ou du Finistère, AC. II, p. 118 à 126; dans le dialecte dit de Tréguier, par feu M. Le Brigant, revue par M. Legonidec, AC. II, p. 127 à 131. — Temple de Lanleff, AC. III, p. 34 à 40.

Legoube. Communication sur des ruines romaines à Saint-Honoré, M. V, p. XXXIV.

Legoux (Julien). Ouvrage offert, B. 1886, p. 189.

Legrand, sous-secrétaire d'État. Lettre adressée à la Société, M. XX, p. XI.

Le Grand (Dr). Ouvrage offert, B. 1878, p. 136.

Legrand (H.). Ouvrage offert, B. 1869, p. 159.

Legrand (Jacques Guillaume), membre de l'Académie celtique. — Son éloge funèbre, AC. III, p. 182. — Notice biographique, AC. II, p. 294 à 306.

Legrand de Reulandt (S. E. V.). Ouvrages offerts, B. 1862, p. 155; B. 1865, p. 201.

Legrant (Thevenin), sculpteur, M. XXVIII, p. 128.

Legroing (Comtesse). Ouvrage offert, M. IX, p. 406.

Le Groing (Luc). Son épitaphe à Milan, B. 1874, p. 163, 164.

Leguay (Louis). Candidat, B. 1867, p. 53. — Correspondant, B. 1867, p. 104. — Sa mort, B. 1884, p. 157.

—— Communications et lectures diverses, B. 1859, p. 108, 117, 152. — Ouvrages offerts, B. 1867, p. 200; B. 1868, p. 153.

—— Tumulus et cromlech à La Varenne-Saint-Hilaire, près Paris, B. 1859, p. 57, 106.

Leherennus, dieu gaulois. Autels votifs, AC. I, p. 386.

Léhon (Côtes-du-Nord), AC. I, p. 257.

Lehuërou. Sa théorie sur l'origine de la justice privée, M. XLVII, p. 149 à 159.

Leicester (Livre de), manuscrit irlandais, B. 1882, p. 246.

Leinenberg (Plateau de), en Lorraine, M. XIX, p. 304.

Lejeay. Communication d'un sanglier en bronze et de monnaies romaines trouvés à Etang, B. 1889, p. 113.

Lejeune. Communication, M. VII, p. xxv.

—— Antiquités du département de la Meurthe, M. VII, p. 200 à 219. — Voies romaines du département de la Moselle, M. V, p. xcviii, 96 à 106.

Lejeune (Honoré Félix André), correspondant. — Communications diverses, M. V, p. xxvi; M. IX, p. xx, xcvi.

—— Fête et danse de Mai dans le pays chartrain, M. XI, p. xiii à xvi. — Joute-aux-coqs (La) dans le pays chartrain, M. IX, p. 194 à 198. — Maladrerie du Grand-Beaulieu, M. X, p. xxii. — Monnaies romaines trouvées aux environs de Chartres, M. IX, p. xlv, xlvi. — Monuments celtiques sur les bords du Loir, M. I, p. 1 à 27. — Motte au lieu dit La Mothe (Eure-et-Loir), M. VII, p. xxx. — Procès d'animaux (Pièces relatives à des), M. VIII, p. 403 à 450. — Style romain en argent, M. IX, p. lvii. — Ses travaux sur le département d'Eure-et-Loir, M. VII, p. cxxxix, cxl, cli. — Truie qui file et âne qui vielle, sculptures de la cathédrale de Chartres, M. IX, p. lxxxvii. — Usages anciens du pays chartrain, particulièrement du canton de Bonneval, avec des notes par M. Desgranges, AC. IV, p. 242 à 264, 420 à 433.

Lejoncourt (Ch.). Ouvrage offert, M. XVII, p. 446.

Lejosne. Communications et lectures diverses, AN. 1854, p. 115, 121, 128. — Origine des Basques, AN. 1854, p. 120.

Léléges, population primitive de la Grèce, M. XXII, p. 336 à 338, 351. — Voy. Cariens.

Lelewel (Joachim). Communication, M. XI, p. xxii. — Ouvrages offerts, M. XI, p. 432; M. XII, p. xxvii.

—— Monnaie bilingue aux noms de *Hinricus* et de *Moktader Billah*, M. XIII, p. xxviii, xxix. — Monnaie d'Adalric, duc de Bohême, M. XIII, p. xxix, xxx.

Lélien, empereur romain. Monnaie à son nom, B. 1887, p. 169.

Leloyer (P.). Son opinion sur les métamorphoses, M. XIX, p. 253.

Lemaistre (L. F.). Correspondant, M. V, p. cxxxviii.

—— Communications diverses, M. VII, p. lxxiv; M. XI, p. xxi; M. XIV, p. lxxxviii; M. XV, p. xxviii.

—— Antiquités de l'Aisne, M. III, p. 39; M. VII, p. xxxix, 114 à 122. Cf. Monuments celtiques ou romains, Tombeaux antiques. — Antiquités et monnaies romaines trouvées à Vivaise, M. XII, p. x. — Antiquités romaines à l'étang de Saint-Lambert, M. V, p. li à liii. — Fabrication du verre chez les Romains, M. XVII, p. xxvi à xxviii. — Fouilles de Gros-Dizy, M. VIII, p. xviii, xix. — Monuments celtiques ou romains du département de l'Aisne, M. IV, p. 1 à 53, *pl. I* à *III*. — Monuments relatifs à Henri IV, M. V, p. lxvii, lxviii. — Poterie chez les Gallo-romains, M. XVI, p. 1 à 46. Cf. **Schweighæuser**. — Tombeaux antiques du département de

l'Aisne, M. IX, p. 314 à 352. — Tombelles du département de l'Aisne, M. VIII, p. 478.

Lemarié (Eug.). Ouvrage offert, B. 1884, p. 60.

Le Meingre (Geoffroy). — Voy. Boucicaut.

Le Men (R. F.). Candidat, B. 1869, p. 152. — Correspondant, B. 1870, p. 101. — Son éloge funèbre, B. 1881, p. 64, 65.

—— Ouvrages offerts, B. 1869, p. 159; B. 1875, p. 55, 179; B. 1877, p. 178.

Le Merchier (Jacques), auteur de l'*Histoire de la Sainte-Larme de Sélincourt*, M. XXXVI, p. 130.

Lemercier (Abel). Ouvrage offert, B. 1881, p. 168.

Lemière (P. L.). Candidat, B. 1865, p. 146. — Correspondant, B. 1865, p. 180. — Lettre de remerciement, B. 1866, p. 39.

—— Ouvrages offerts, B. 1865, p. 201; B. 1873, p. 170; B. 1874, p. 144; B. 1876, p. 158, 169; B. 1881, p. 153.

Lemière de Corvey (F. A.), correspondant. — Sa mort, M. XI, p. xxv.

—— Liste alphabétique de quelques mots en usage à Rennes, avec quelques détails sur les anciens droits exercés à Rennes, M. VI, p. 235 à 272.

Lemire (Jules Noël). Candidat, B. 1872, p. 155. — Correspondant, B. 1873, p. 39. — Sa mort, B. 1878, p. 130.

—— Antiquités trouvées dans le lac de Clairvaux, B. 1870, p. 142, 143.

Lemolt. Ouvrage offert, M. IX, p. 405.

Lemovices, peuple gaulois. Son contingent au siège d'*Alesia*, AC. I, p. 253. — *Lemovices*, de l'Armorique, M. XXIII, p. 46 à 108, *pl. II*.

Lempty (Puy-de-Dôme). Son ancien nom latin, *Leutinum*, B. 1872, p. 74.

Lengé (G. de). Ouvrage offert, B. 1880, p. 198.

Lenglet-Mortier. Ouvrage offert, B. 1860, p. 57.

Lenoir (Albert). Ouvrages offerts, AN. 1852, p. 117; B. 1859, p. 172; M. XI, p. 426; M. XVI, p. 513.

—— Dessin d'antiquités romaines, M. XVIII, *pl. VII*.

Lenoir (Alexandre). Bibliothécaire-archiviste, M. VIII, p. 481. — Membre honoraire, M. XI, p. xxv. — Membre de la commission des Mémoires, M. VIII, p. 482. — Sa mort, M. XV, p. lxxvi. — Notice biographique, M. XVI, p. v à xxvi.

—— Communications diverses, M. II, p. 32, 42; M. III, p. 5, 83; M. V, p. cxvii; M. VIII, p. 17. — Ouvrage annoncé, AC. V, p. 320. — Ouvrages offerts, AC. IV, p. 346; M. VIII, p. 466.

—— Anet (Château d'); sa description, AC. V, p. 498 à 516. — Architecture gothique; son origine, AC. III, p. 341 à 354. — Cathédrale de Cambrai, AC. IV, p. 412 à 419. — Chapelle d'Ormesson dans l'église des Bonshommes de Passy, M. III, p. 72, 73. — Discours d'installation de l'Académie celtique au Musée des Monuments français, AC. I, p. 33 à 35. — Divinités romaines qui ont passé dans les Gaules, M. I, p. 109 à 145. — Église de Sainte-Geneviève à Paris; sa démolition, AC. I, p. 353 à 361. — Epître dédicatoire à S. M. l'impératrice et reine,

en tête de AC. I. — Médaille de Henri III, M. III, p. 81. — Métempsycose (Observations critiques sur la), AC. V, p. 477 à 497. — Monument celtique découvert à Paris en 1806, AC. I, p. 137 à 143. — Monument gaulois découvert près de Locminé, AC. II, p. 439 à 445, *pl.* VII. — Monuments et usages antiques de la ville de Metz, AC. IV, p. 281 à 301, *pl.* III et IV. — Musée des Monuments français, AC. IV, p. 1 à 23, 39 à 45. — Mythologie celtique du dragon de Metz nommé Graouilli, AC. II, p. 1 à 20. — Olifant de la Chartreuse de Portes ; rapport sur un mémoire de Riboud, M. II, p. 312 à 324. — Palais des Thermes ; sa restauration, M. III, p. 123. — Peinture sur verre ; sur les moyens pratiqués dans cet art depuis l'époque de son invention jusqu'à nos jours et par suite sur Jean Cousin, AC. III, p. 238 à 266. — Pyramides d'Egypte ; leur destination, AC. VI, p. 34 à 41. — Rapport sur un mémoire lu à l'Académie celtique par M. Bertrand, AC. I, p. 299 à 321, *pl.* VI. — Refus de sépulture aux suicidés, dans l'antiquité, M. I, p. 91 à 109. — Statues égyptiennes découvertes à Paris, en décembre 1809, AC. V, p. 228 à 235, *pl.* III. — Statues du temple de Montmorillon ; observations adressées à M. Siauve, AC. III, p. 18 à 33, *pl.* I. — Tapisserie du mariage de Charles VIII, M. III, p. 78. — Tombeau de Dagobert et chapiteaux de l'église de l'abbaye d'Austremoine en Auvergne, AC. IV, p. 24 à 38, *pl.* I et II. — Tombeaux en pierre trouvés à Saint-Denis, M. III, p. 55, 56. — Tribunal pour juger les rois d'Egypte après leur mort, AC. VI, p. 28 à 34. — Vases lacrymatoires ; leur usage, AC. III, p. 337 à 340, *pl.* ; AC. V, p. 83 à 92. — Cf. Deschamps, **Johanneau** (Eloi), Monuments français (Musée des).

Lenormant (Charles). Candidat, M. XX, p. v. — Membre résidant, M. XX, p. x. — 2e vice-président, M. XVIII, p. 497 (*al.* 510). — 1er vice-président, AN. 1848, p. 88. — Président, AN. 1848, p. 142. — Membre de commissions, AN. 1849, p. 108, 114 ; AN. 1852, p. 77, 89 ; AN. 1853, p. 150. — Sa mort, B. 1859, p. 186. — Son éloge, B. 1867, p. 40.

—— Communications diverses, AN. 1849, p. 135, 146 ; M. XX, p. XIII, XXVI, XXXIV, XXXV. — Observations, AN. 1848, p. 105, 126, 131 ; AN. 1849, p. 115, 120, 128, 135, 148. — Ouvrages offerts, AN. 1850, p. 134 ; AN. 1851, p. 166 ; AN. 1852, p. 127 ; AN. 1853, p. 153.

—— Aiguille du plan, à Vienne, AN. 1853, p. 79. — Eglise de Lanleff, M. XX, p. XXVII. — Enceinte de Péran, M. XVIII, p. 282, 283. — Iconographie ; sens de ce mot, AN. 1853, p. 73, 74. — Inscriptions et peintures d'un tombeau du cimetière de Saint-Pancrace à Rome, AN. 1854, p. 98 à 106. — Monnaies pseudo-impériales frappées en Gaule, AN. 1853, p. 146, 147, 150, 151, 154, 156 à 159 ; AN. 1854, p. 87 à 91. — Monument élevé à Jeanne d'Arc par la ville d'Orléans, AN. 1849, p. 112 à 114.

Lenormant (François). Ouvrages offerts, AN. 1855, p. 111 ; B. 1879, p. 140 ; B. 1880, p. 255. — Cf. **Thédenat**.

Lens (Forêt de), M. XIX, p. 301, 339.

Lens (Jean de), archevêque de Cambrai. Sa sépulture, M. V, p. LXXII.

Lens (Pas-de-Calais). Sceaux : des archers, M. XLIX, p. 258, 259; du bailliage, M. XLIX, p. 243, *pl.* XX.

Lentinum, nom de lieu, B. 1872, p. 74.

Lenz (R.). Ouvrages offerts, B. 1868, p. 153; B. 1879, p. 133; B. 1882, p. 341.

Leocharès, sculpteur grec, AC. I, p. 288; B. 1863, p. 162 à 164.

Léomont (Prieuré de) (Meurthe-et-Moselle), M. VII, p. 215, 216.

Léon (Espagne). Inscription hébraïque du XIIe siècle, AN. 1854, p. 136.

Léon (Finistère). — Voy. Saint-Pol-de-Léon.

Léon III, pape. Rectification à sa Vie, B. 1886, p. 230.

Léon X, pape. Son portrait sur un vitrail de Saint-Etienne-du-Mont, B. 1882, p. 313.

Léon (Saint), pape. Réunit les sièges épiscopaux de Cimiez et de Nice, M. XLIII, p. 42. — Ses reliques à Pairis, M. XXXVI, p. 210.

Léonard de Vinci, B. 1882, p. 240. — Carton pour la bataille d'Anghiari, B. 1887, p. 230. — Copie de sa Cène à Ponte-Capriaca, B. 1872, p. 64. — Dessin d'un cavalier, B. 1889, p. 82. — Ses dessins exécutés dans l'atelier de Verrochio, B. 1888, p. 260. — Gravure de Léonard reproduite sur une plaquette de bronze, B. 1888, p. 191. — Lettre à Louis le More, B. 1887, p. 121, 125. — Ses manuscrits, B. 1886, p. 253. — Pages autographes et apocryphes de Léonard, M. XLVIII, p. 132 à 145, *pl.* X et *fig.* — Projet de statue de Francesco Sforza, B. 1877, p. 177. — Usage qu'il a fait de la polychromie, M. XLVIII, p. 248. — Cf. Salaï.

Léonin de Sézanne. — Voy. Sézanne (Léonin de).

Leontius, évêque d'Arles. — Cf. Hilaire (Saint), pape.

Léopard antique, en bronze, B. 1878, p. 226, 227.

Lepage (Henri). Correspondant, M. XX, p. II. — Distinctions honorifiques, B. 1857, p. 135; B. 1859, p. 189.

—— Ouvrages offerts, AN. 1853, p. 142; B. 1857, p. 63; B. 1866, p. 170; B. 1867, p. 201; M. XVIII, p. 507, 508 (*al.* 490, 491); M. XX, p. XI.

Lepère. Communications, M. III, p. 117.

Lépide. Monnaies à son nom, M. XXI, p. 309 à 311, *pl.* VI. — Sa tête en bronze, M. XXI, p. 309 à 317, *pl.* VI.

Lepileur. Communication, M. V, p. CXVIII. — Institutions des Barbares, M. V, p. C à CII.

Lépinois (Eugène de). Candidat, B. 1859, p. 67, 173, 178, 183. — Correspondant, B. 1859, p. 183. — Lettre, B. 1869, p. 81. — Ouvrages offerts, B. 1859, p. 93; B. 1861, p. 144.

—— Bague du XVe siècle avec inscription latine, B. 1867, p. 81. — Cimetière mérovingien près de Noroy, au lieu dit Les Larris, B. 1863, p. 75 à 77. — Haches en silex trouvées à Catenoy, B. 1860, p. 152, 153, 161. — Lettres de l'abbé Louis Fouquet, B. 1862, p. 111 à 113.

Lepot (Hennequin), orfèvre, le même que Jean Alpot, B. 1886, p. 108, 111 à 114.

Lépreux, M. XV, p. 332 à 337. — Signes d'infamie portés par les Lépreux, M. XLIX, p. 146 à 153, *pl.* XIII et *fig.* — Cf. Léproseries.

Leprévost (Auguste). Correspondant, M. V, p. CXXXIX. — Membre libre de l'Académie des Inscriptions, M. XV, p. LXXXI.

—— Communications diverses, M. VII, p. CLIX, CLXXI. — Ouvrages offerts, M. VII, p. CLIV; M. IX, p. 402, 403, 405; M. X, p. 487; M. XIV, p. 381; M. XVI, p. 516; M. XVII, p. 454, 455.

—— Antiquités trouvées au Vieil-Evreux, M. XIV, p. XV, XVI. — Carreaux émaillés de Calleville, M. V, p. LXXIII à LXXV. — Son *Dictionnaire des anciens noms de lieu de l'Eure*, M. XV, p. LXXIII, LXXIV. — Feux de joie en Normandie, M. V, p. CXXII, CXXIII. — Inscription latine trouvée au Vieil-Evreux, M. XV, p. XXXVI, XXXVII. — Monuments mégalithiques de la Seine-Inférieure, M. III, p. 19, 20. — Moules de haches en bronze, M. XV, p. XI, XII. — Normands; leur premier établissement aux environs de Bayeux, M. V, p. XCV, XCVI. — *Oscellus* (Position de l'île d'), M. VII, p. XVI, XVII. — Trésor de Berthouville, M. IX, p. LXXXIV à LXXXVI.

Léproseries. — Voy. Grand-Beaulieu (Maladrerie du), Moind.

Le Proux (Fernand). Candidat, B. 1873, p. 176. — Correspondant, B. 1874, p. 38. — Sa mort, B. 1875, p. 143; B. 1876, p. 38.

—— Ouvrages offerts, B. 1873, p. 176.

Lepsius (Richard). Candidat, B. 1857, p. 142, 146. — Correspondant étranger, B. 1857, p. 146; B. 1858, p. 152. — Assiste à une séance, B. 1857, p. 134. — Sa mort, B. 1884, p. 262.

Lérins (Ile de) (Var). Inscription latine, B. 1883, p. 61.

Lerouge (André Joseph Etienne), membre résidant. — Trésorier, M. VIII, p. 481. — 1er vice-président, M. VIII, p. 480. — Sa mort, M. XI, p. XXV. — Notice biographique, M. X, p. LXV à LXVIII.

—— Communication, M. II, p. 39. — Rapports, M. VIII, p. 24; M. X, p. XXIII.

—— Calendrier sculpté, à Bourges, M. VIII, p. 3. — Culte et fête de saint Nicolas, dans la ci-devant Lorraine et les usages qui y sont relatifs, AC. IV, p. 276 à 280. Cf. Usages. — Dragon (Le) de Lyon, lettre à E. Johanneau, AC. V, p. 111. — Fouilles de la forêt de Compiègne, M. III, p. 40. — Jeanne d'Arc, morceau lu en séance publique, M. II, p. 463 à 486. — Notices biographiques : de Grivaud de la Vincelle, M. III, p. 188 à 198; de M. de Mangourit, M. IX, p. CI à CXIV. — Usages et croyances de la ci-devant Lorraine, particulièrement de la ville de Commercy, AC. III, p. 441 à 453; AC. IV, p. 83 à 92; AC. VI, p. 102 à 120. Cf. Culte et fête de saint Nicolas. — Vocabulaire lorrain, M. III, p. 86.

Le Roux de Lincy. Membre résidant, M. XVII, p. LXXIV. — Secrétaire, M. XVIII, p. 496 (*al.* 509); M. XX, p. I. —

Offre sa démission, AN. 1849, p. 104. — Candidat, B. 1859, p. 62. — Distinction honorifique, M. XX, p. x.

—— Communications diverses, M. XX, p. IX, XI, XII. — Ouvrages offerts, M. XVI, p. 519; M. XVII, p. 452, 458, 460; M. XVIII, p. 506 (*al.* 489); M. XX, p. I. — Rapport, M. XVIII, p. XIII.

—— Grande confrérie Notre-Dame de Paris: recherches suivies du cartulaire et des statuts originaux, M. XVII, p. 200 à 318. — Palais des Thermes et Hôtel de Cluny; leurs propriétaires et habitants entre 1218 et 1600, M. XVIII, p. 23 à 62.

LEROY. Proposition, AN. 1854, p. 166.

LE ROY (F. N.). Candidat, B. 1860, p. 87. — Ouvrages offerts, B. 1859, p. 206; B. 1860, p. 131.

Leroy (Gabriel). Candidat, B. 1867, p. 126. — Correspondant, B. 1867, p. 173. — Lettre de remerciement, B. 1868, p. 94.

—— Observations, B. 1868, p. 119. — Ouvrages offerts, B. 1860, p. 49; B. 1867, p. 201; B. 1868, p. 153.

—— Dé à jouer en cuivre portant des lettres, B. 1868, p. 133.

Lescallier (Le baron Daniel), membre résidant. — Son éloge funèbre, M. V, p. CXLII. — Rapport, M. III, p. 115.

L'Escalopier (Le comte Charles de). Correspondant, M. XIII, p. V. — Membre résidant, M. XV, p. LXXIX. — 2e vice-président, AN. 1854, p. 86. — Président, AN. 1854, p. 177. — Membre de la commission des fonds, M. XVIII, p. 497 (*al.* 510); M. XX, p. II. — Membre de la commission des impressions, AN. 1850, p. 149; AN. 1851, p. 189. — Membre de commissions, AN. 1852, p. 100, 134; AN. 1852, p. 137; B. 1858, p. 50, 100. — Présentations, AN. 1852, p. 88, 91, 133; AN. 1853, p. 82, 144; AN. 1854, p. 107, 177; AN. 1855, p. 99, 103, 138, 146; B. 1858, p. 39, 66. — Distinction honorifique, AN. 1848, p. 111. — Sa mort, B. 1861, p. 118. — Notice biographique, B. 1863, p. 81 à 93.

—— Communications diverses, M. XV, p. XXXIX, XL. — Observations, AN. 1855, p. 108. — Ouvrages offerts, AN. 1854, p. 168; M. XII, p. 427; M. XVI, p. 523; M. XVII, p. 456. — Proposition, AN. 1855, p. 138.

—— Rétable de l'église de Faverolles, M. XV, p. 374 à 378. — Rose de Jéricho (La), M. XV, p. XLIV, XLV. — Silex taillé, AN. 1855, p. 136.

LESCAR (Basses-Pyrénées). Mosaïque antique représentant un chasseur à jambe de bois, B. 1864, p. 41. — Mosaïques et substructions romaines, B. 1887, p. 88 à 90.

LESCOT (Hector), sculpteur. Restaure le monument de Jeanne d'Arc à Orléans, M. XXIV, p. 109.

Le Sergeant de Monnecove (Félix). Candidat, B. 1874, p. 67. — Correspondant, B. 1874, p. 71. — Ouvrages offerts, B. 1874, p. 48, 96; B. 1875, p. 43; B. 1876, p. 99, 177.

LÉSIGNAN (Aude). Inscription française de 1650, B. 1867, p. 68, 69.

LESNERAC (Château de) (Loire-Inférieure). Charte en fran-

çais provenant de ses archives, B. 1876, p. 113, 114.

Lesneven (Finistère). Croyances relatives aux morts, M. III, p. 100, 101.

Le Sourd. Ouvrage offert, M. XII, p. 430.

Lespinasse (René Leblanc de). Candidat, B. 1868, p. 83. — Correspondant, B. 1868, p. 93. — Lettre de remerciement, B. 1868, p. 93. — Ouvrages offerts, B. 1868, p. 153; B. 1870, p. 169; B. 1888, p. 101; B. 1889, p. 100.

Lestelle (Haute-Garonne). Autel dédié à Jupiter, provenant de Lestelle, B. 1880, p. 222, 223.

L'Estourbeillon (Le comte Régis de). Candidat, B. 1887, p. 298. — Correspondant, B. 1887, p. 312. — Lettre de remerciement, B. 1887, p. 327. — Ouvrages offerts, B. 1887, p. 297, 298; B. 1888, p. 147; B. 1889, p. 196.

Lestrade (Le souldic de), compagnon de Duguesclin, M. XVI, p. 253, 254.

Lesueur. Sa collection d'armes, M. XII, p. xxx.

Letaille (Joseph). Candidat, B. 1885, p. 301. — Correspondant, B. 1886, p. 69.

—— Inscription bilingue, latine et néo-punique, trouvée à Aïn-Beida, B. 1889, p. 228. — Sculptures romaines trouvées à Philippeville, B. 1888, p. 242. — Stèles puniques découvertes à Carthage, B. 1887, p. 229.

L'Etoile. Ouvrage offert; B. 1874, p. 155.

Le Tonnelier (Jean), copiste du xve siècle, B. 1868, p. 71.

Le Touzé de Longuemar. — Voy. **Longuemar** (**Le Touzé de**).

Letrône (Ludovic). Candidat, B. 1882, p. 302. — Correspondant, B. 1882, p. 304. — Sa mort, B. 1889, p. 235.

—— Dessins et gravures par lui, B. 1879, *pl. III*; B. 1882, p. 154, 156, 157, 223, 238, 239, 241, 334; B. 1883, p. 219; B. 1884, p. 222; B. 1885, p. 265; M. XLIII, p. 9, 15, *pl. VIII*; M. XLV, p. 49, 51, 55, 107, 109, 263, 267. — Rétable de la chapelle de Kerdevot, B. 1884, p. 216.

Lettenbach (Meurthe). Pierres levées, détruites, M. XII, p. 2.

Lettres de change, chez les Grecs, B. 1860, p. 93 à 97.

Leubacius. Bague portant ce nom, B. 1886, p. 72, 73, *fig.*

Leucade. — Voy. Artémise.

Leuci, peuple gaulois, M. VII, p. viii. — Sa position, M. XXIII, p. 62 à 78.

Leuglay (Côte-d'Or). — Voy. Corroierie (La), Lugny.

Leukios, artiste grec, B. 1880, p. 238.

Lévêque (G.). Ouvrage offert; B. 1870, p. 170.

Levermore (Ch. H.). Ouvrage offert, B. 1886, p. 245.

Lèves (Eure-et-Loir). Forêt, M. I, p. 28, 29. — Mascarades, AC. IV, p. 422, 423. — Sanctuaire druidique, M. I, p. 313. — Tombelle, M. II, p. 175, 176, *pl. I, fig. 5*.

Levescourt (Richard de), sénéchal de la prévôté de Lamothe, B. 1882, p. 256.

Lévesque (L.). Ouvrage offert, B. 1880, p. 201.

Leveville (Michel de). Son épitaphe, à Milan, B. 1874, p. 163, 164.

Levilly. Ouvrage offert, M. IX, p. 406.

Lévis (Philippe de), évêque de Mirepoix. Fait faire des livres de chœur, B. 1885, p. 57.

Levita, signifiant *diacre*, M. XXV, p. 13, 14.

Levot (P.). Candidat, B. 1864, p. 148. — Correspondant, B. 1865, p. 47.

—— Ouvrages offerts, B. 1865, p. 201, 202; B. 1866, p. 170; B. 1867, p. 201; B. 1870, p. 170; B. 1874, p. 77; B. 1875, p. 96; B. 1876, p. 43.

Levrault (Louis). Correspondant, M. XVIII, p. xxxi. — Ouvrages offerts, B. 1859, p. 139; M. XVII, p. 453.

Levrier. Communication d'un sceau de Blanche de Castille, M. III, p. 69, 70.

Lévy. Ouvrage offert, M. V, p. xxxii.

Lewis (Bunnell). — Voy. **Bunnell-Lewis**.

Lewis (M.-A.). Ouvrage offert, B. 1876, p. 186.

Lewis (Rev. Samuel Savage). Candidat, B. 1872, p. 67. — Correspondant étranger, B. 1872, p. 72.

—— Communication, B. 1875, p. 132. — Ouvrages offerts, B. 1877, p. 77; B. 1878, p. 231.

—— Inscription trouvée à Cirencester identique à celle de Rochemaure, B. 1875, p. 96, 97. — Statuette de Mars trouvée à Earith, B. 1872, p. 67, 68.

Lexobie, ville de la Gaule. Son emplacement, M. XVI, p. 159, 160, 162 à 169; M. XVII, p. xix.

Lexovii, peuple de la Gaule, AC. I, p. 252; AC. III, p. 187, 188; AC. IV, p. 380 à 382.

Leyde (Hollande). Jardin botanique : bas-reliefs représentant la déesse Nehalennia, AC. I, p. 205, 206, 237. — Musée : palette funéraire, M. XXIV, p. 84 à 86; scarabée égyptien, M. XXIV, p. 76 à 78; vases d'albâtre égyptiens, M. XXIV, p. 78 à 82. — Peintres verriers, M. XL, p. 27.

Leydet (Loyset), enlumineur flamand, B. 1888, p. 179.

Leys (Temple de) (Ecosse). Enceinte circulaire mégalithique, M. XXXIII, p. 7 à 9, *fig.*

Lezeau (Seigneurs de), M. XLIII, p. 101, 101.

Lezildry (Famille bretonne des). Ses armoiries sur le calvaire de Kergolleau, M. XLIII, p. 125, *fig.*, p. 126, 128, 129, *fig.*

Lezinnes (Yonne). Fer à cheval, M. XII, p. 51, *pl. II, fig. 17*. — Pont romain, M. XII, p. 47 à 51, *pl. II, fig. 1* et *2*.

Lezoux (Puy-de-Dôme). Bronze romain représentant la tête du fleuve Achéloüs, B. 1888, p. 254. — Epitaphe du vi^e^ siècle, B. 1872, p. 73, 74. — Estampilles de potiers, B. 1888, p. 254. — Médaillons antiques en terre cuite, B. 1888, p. 106. — Monnaies romaines (Trouvailles de), B. 1883, p. 205, 210. — Poteries romaines et officines de potiers, B. 1881, p. 247; B. 1882, p. 174; B. 1883, p. 89, 90, 205 à 210, *fig.*; B. 1884, p. 144. — Vase peint, B. 1881, p. 73.

Lheure, près d'Abbeville. Silex taillé, B. 1875, p. 180.

Lhospital (Michel de). Son attachement à la maison de Bourbon, M. XVI, p. 431 à 433. — Résigne sa charge de conseiller au Parlement, M. XVI, p. 433, 434.

Liban (Le). Mission de V. Guérin, B. 1883, p. 71.

Liber. Nom de Bacchus, M. I, p. 131.

Liberge. Ouvrage offert, B. 1865, p. 202.

Libri (Collection). Manuscrit n° 1814, B. 1885, p. 173, 174. — Cf. Cibrario (Louis).

Licenciés reçus dans la Faculté de théologie de Paris, de 1360 à 1682, AN. 1854, p. 125 à 127.

Lichtenberg (Bas-Rhin). Pierres levées, M. XII, p. 3.

Licorne, M. XXII, p. 278, 279, 307 à 310. — Sur l'olifant de la Chartreuse de Portes, M. II, p. 318, 319.

Licques (Sceaux de personnages de la maison de), M. XLIX, p. 306 à 309, *pl. XXIV*.

Lieblein (J.). Ouvrages offerts, B. 1877, p. 160.

Liège (Belgique). Dominicains; reliquaires offerts à eux par saint Louis, B. 1880, p. 257; B. 1881, p. 71 à 73. — Parabole de l'Enfant prodigue en patois de Liège, M. VI, p. 462. — Peintres verriers, M. XL, p. 22, 23.

Liénard. Ouvrage offert, M. XIII, p. 489.

—— Monnaies gauloises et romaines trouvées à Châlons-sur-Marne, M. XIV, p. VI, IX, LXXX à LXXXIII.

Liénard (Félix). Ouvrages offerts, B. 1875, p. 45; B. 1882, p. 194; B. 1884, p. 254.

—— Plaque en bronze avec inscription au pointillé trouvée à Jouy-devant-Dombasle, B. 1876, p. 144, *fig.*

Liessies (Nord). Reliques rapportées de Constantinople, M. XXXVI, p. 186, 187, 208, 209.

Liesville (Le comte de). Candidat, B. 1879, p. 104. — Correspondant, B. 1879, p. 133. — Son éloge funèbre, B. 1886, p. 57.

Lieusaint (Manche). Inscription de l'époque mérovingienne et cercueil en plomb, B. 1859, p. 148, 149.

Lieutaud (W.). Ouvrage offert, B. 1877, p. 181.

Lièvre, figurine antique, en bronze, B. 1883, p. 287.

Lièvre (A. F.). Candidat, B. 1876, p. 108. — Correspondant, B. 1876, p. 131. — Lettre de remerciement, B. 1876, p. 143.

—— Ouvrages offerts, B. 1878, p. 192; B. 1880, p. 216; B. 1883, p. 280; B. 1884, p. 143, 265; B. 1886, p. 260; B. 1887, p. 278; B. 1888, p. 192; B. 1889, p. 96, 272, 273.

—— Fours de potiers et poteries antiques à Jarnac, B. 1884, p. 207 à 213. — Inscription gauloise sur le menhir du Vieux Poitiers, B. 1889, p. 281

Liez (Aisne). Tombeaux anciens, M. IX, p. 345, 346.

Liffio, nom d'homme, AC. I, p. 203, 242.

Liffol-le-Grand (Vosges). Mosaïque romaine, M. IX, p. LXXXIX.

Liffré (Forêt de), M. XIX, p. 323.

Lignite (Bracelets en), M. XXXIV, p. 296, 328, 329, *pl. V, fig.* 7.

Ligorius (Saint). Son corps à Venise, M. XXXVI, p. 204.

Ligue (Procession de la), tableau du château de Valençay, B. 1875, p. 182, 183.

LIGUEUX (Dordogne). Sur l'emplacement de la forêt de *Ligurium*, M. XXIV, p. 281 à 296.

LIGURES. Mentions les plus anciennes relatives à ce peuple, B. 1876, p. 138 à 142.

LIGURIUM (Forêt royale de), M. XXIV, p. 273 à 296, *pl. III*.

LILAS-ROMAINVILLE (Les) (Seine). Antiquités romaines, B. 1881, p. 180, 181.

LILIENBERG (G.). Ouvrage offert, B. 1886, p. 68.

LILIENCCON (R. von). Ouvrage offert, B. 1881, p. 237.

LILIENFELD (Autriche). Reliques rapportées de Constantinople, M. XXXVI, p. 188, 189.

LILJEGREN (J. G.). Ouvrage offert, M. VIII, p. 23.

LILLE (Nord). Archives : mandement de Philippe le Bon, duc de Bourgogne, B. 1875, p. 146. — Denier romain (Découverte d'un), B. 1872, p. 91. — Eglise Saint-Pierre : reliques rapportées de Constantinople, M. XXXVI, p. 186, 187. — Fibules émaillées, B. 1872, p. 91, *pl. II, fig. 1*. — Fouilles aux environs, B. 1872, p. 89 à 95, *pl. II*. — Musée Wicar : dessins d'architecture attribués à tort à Michel-Ange, M. XLV, p. 243 à 246; tête en cire, B. 1882, p. 163.

LILLEBONNE (Seine-Inférieure). Antiquités trouvées près du théâtre, B. 1864, p. 132. — Bas-relief représentant Oreste, B. 1880, p. 262. — Bustes en marbre, B. 1875, p. 161. — Cachet d'oculiste, M. XVIII, p. 202, 231. — Fouilles, B. 1880, p. 261 à 263. — Mosaïque romaine, B. 1880, p. 262; B. 1881, p. 134; B. 1885, p. 177. — Statue d'Apollon en bronze doré, AN. 1854, p. 150; AN. 1855, p. 98, 99; M. VII, p. LXXVIII à LXXX. — Thermes romains, B. 1880, p. 261, 262. — Vase rouge avec figures en relief, B. 1880, p. 262.

LIMBES (La descente aux). Représentations de cette scène, M. XXI, p. 199 à 201, *pl. IV, fig. 28*.

LIMBOURG. Reliques rapportées de Constantinople, M. XXXVI, p. 202, 203.

LIMBURG-STIRUM (Le comte Th. de). Ouvrage offert, B. 1879, p. 104.

LIMÉ (Aisne). Fibule et pied en bronze, B. 1863, p. 165.

LIMELONGE (Deux-Sèvres). Monument mégalithique appelé la Pierre-pèse, AC. III, p. 484 à 486.

LIMES (Cité de), nom donné à un ancien camp près de Dieppe, M. VII, p. XXVIII, XXIX.

LIMES (Loire), commune de Saint-Sixte. Monnaie de Faustine (Trouvaille d'une), B. 1884, p. 204. — Trésor de vaisselle en bronze argenté, B. 1884, p. 197 à 204, *fig.*

LIMOGES (Haute-Vienne). Arènes (Découverte des), M. XI, p. XIX. — Boîte cylindrique émaillée, M. XIV, p. 173, 174. — Eglise Saint-Martial : détruite, M. XIV, p. 164; épitaphe du chantre Roger, M. XIV, p. 166; M. XVII, p. XXXV, XXXVI; verrières peintes, M. X, p. IX; M. XI, p. 282 à 284. — Evêques, B. 1883, p. 296. — Inscriptions latines, B. 1858, p. 125 à 127; B. 1879, p. 200, 201; dans la tour de la cathédrale, B. 1884, p. 186, 187. — Monnaies frappées à Limoges, M. XIV, p. 167 à 169. — Monnaies françaises et étrangères (Trouvaille de), M. XIV, p. 169 à 172. — Monnaies

romaines (Trouvaille de), M. XII, p. VII ; M. XIV, p. XXV, XXVI, 166, 167. — Musée : inscription latine du XIe siècle, B. 1858, p. 136, 137, *fig.* — Passage de Charles VII en 1438, M. XI, p. 357 à 373. — Sceau (Matrice de) trouvée sur l'emplacement de Saint-Martial, M. XIV, p. 172, *fig.* — Statue équestre d'empereur romain, B. 1882, p. 348 à 351. — Verrière représentant une caricature de Jeanne d'Albret, M. X, p. IX. — Voie romaine de Saintes à Limoges, B. 1879, p. 178 à 182, *fig.* — Cf. EMAUX, MARTIAL (Saint).

LIMON (Forêt de), M. XIX, p. 339.

LIMOSIN (Léonard), émailleur, B. 1870, p. 158, 159.

LIMOURS (Château de). Sculptures réunies dans ce château par le cardinal de Richelieu, M. XLII, p. 75, 76.

LIMOUSIN, pays de France. Patois, M. VI, p. 493 à 495.

LIMOUSIN (N.). Communications et lectures diverses, AN. 1849, p. 102, 106; AN. 1851, p. 200; AN. 1852, p. 107. — Ouvrages offerts, AN. 1849, p. 94; AN. 1851, p. 176.

—— Constructions romaines à Saint-Cernin (Corrèze), M. XIX, p. 393 à 403, *pl.* VIII. — Station romaine dans le département de la Charente, M. XXI, p. 433 à 454.

LINARÈS (Mines de) (Espagne). Bas-relief trouvé dans ces mines, B. 1878, p. 130, 131.

LINARIOLAS, identifié avec Lignires ou La Generie, M. XXIII, p. 110 à 115.

Linas (Charles de). Candidat, B. 1859, p. 57. — Correspondant, B. 1859, p. 77. — Lettre de remerciement, B. 1859, p. 82. — Sa mort, B. 1887, p. 138. — Son éloge, B. 1888, p. 91 à 93.

—— Communications diverses, B. 1868, p. 119; B. 1879, p. 159. — Ouvrages offerts, B. 1859, p. 93, 94; B. 1865, p. 202; B. 1866, p. 170; B. 1868, p. 153; B. 1869, p. 116, 159; B. 1870, p. 169; B. 1875, p. 153; B. 1879, p. 284; B. 1880, p. 226; B. 1881, p. 153, 222, 240; B. 1882, p. 266, 290; B. 1883, p. 293; B. 1884, p. 96, 214; B. 1885, p. 101, 239; B. 1886, p. 234, 235, 276, 296.

—— Bijou en or décoré de verroteries avec inscription en pehlvi, B. 1873, p. 115. — Bossette d'Auvers, B. 1884, p. 110. — Calice de saint Eloi à Chelles, B. 1863, p. 176 à 179. — Croix gammée (La), dans l'orfèvrerie mérovingienne, B. 1884, p. 105, 106, *fig.* — Dalle tumulaire de l'église de Kalocsa, B. 1869, p. 137. — Ivoires de la cathédrale de Trèves, B. 1872, p. 115. — Objet porté par saint Joseph dans une représentation de la Fuite en Egypte, B. 1884, p. 104, 105, *fig.* — Pièces d'orfèvrerie conservées : dans la chapelle du palais de Brühl en Saxe, attribuées à saint Louis, B. 1881, p. 71 à 73; à Dresde, B. 1880, p. 256, 257.

LINCOLN (Hugues de), enfant tué par les Juifs. Ballade sur son meurtre, M. X, p. 358 à 392.

LINGE chez les Romains, M. V, p. 324 à 326.

LINGENTHAL (E. Z. von). Ouvrages offerts, B. 1865, p. 202; B. 1866, p. 170; B. 1886, p. 68.

LINGONS, peuple de la Gaule, B. 1882, p. 324. — Alliés des Romains et des Eduens, AC.

IV, p. 176. — Pays des Lingons; ses limites, AC. IV, p. 186 à 189. — Vaincus par les Séquanais, B. 1857, p. 167.

Lingots. Antiques trouvés à Mandeure, B. 1886, p. 288 à 291. — En bronze, B. 1879, p. 250, 251. — En fer, trouvés dans les tourbières de Hedingen, B. 1880, p. 97, 98. — En fer forgé, trouvés en Suisse et à Babylone, B. 1869, p. 88. — En or, romains, trouvés sur la Bodza, B. 1889, p. 84, 90.

Linsser (Carl). Ouvrages offerts, B. 1865, p. 202; B. 1867, p. 201; B. 1870, p. 170.

Lion. Terrassant un homme, sur un scarabée égyptien, M. XLIII, p. 82. — Type monétaire : de Cnide, M. XX, p. 401 à 404; de Marseille, M. VII, p. LXXXVIII, LXXXIX. — Lion de Venise; inscription prétendue runique sur ce monument, AC. III, p. 118 à 125. — Cf. Lionne, Lions.

Lion-d'Angers (Le) (Maine-et-Loire). Eglise : peinture murale, B. 1866, p. 48.

Lionel, marquis d'Este. — Voy. Este (Lionel d').

Lion-en-Sullias (Loiret). Instruments en bronze, M. X, p. XX.

Lionne. Blessée; bronze moderne paraissant inspiré d'un bas-relief assyrien, B. 1889, p. 240, 241. — Dite de Corfoue, statue de style ancien, B. 1877, p. 53 à 55. — Statuette antique en bronze, B. 1879, p. 223, 224.

Lions affrontés, gravés sur des verres antiques, B. 1882, p. 216.

Liotard (Ch.). Communication sur des mosaïques romaines découvertes à Nîmes, B. 1884, p. 154 à 157.

Lipidiacensis (*Pagus*). Son identification, B. 1879, p. 205, 206.

Lipidiacus. Son emplacement, B. 1880, p. 104, 105, 107 à 112.

Lis (Abbaye du) (Seine-et-Marne). Coffret du XIIIe siècle orné d'écussons armoriés provenant de cette abbaye, AN. 1854, p. 151 à 153.

Lis (Fleur de). — Voy. Fleur de lis.

Lisbonne (Portugal). Archives de Torre de Tombo (Manuscrits des), M. XII, p. 403, 404. — Bibliothèque : manuscrits, M. XII, p. 403, 404, 406. — Son sénat gaulois, AC. I, p. 329.

Liscorno (Côtes-du-Nord). Croix du placitre, datée de 1680, M. XLIII, p. 117.

Lisieux (Calvados), AC. I, p. 252. — Emplacement et ruines de *Noviomagus Lexoviorum*, M. IV, p. 494 à 500.

—— Amphithéâtre romain, M. IV, p. 499. — Antiquités romaines, M. IV, p. 498, 499. — Coupe en terre rouge avec ornements en relief, B. 1867, p. 54, 55. — Dicton : *Li doneor de Lisiez*, B. 1878, p. 229, 230. — Monnaies romaines (Trouvailles de), M. IV, p. 497, 498. — Tête de faune, M. XXXVII, p. 89 à 92, 100 à 102, *pl. VIII*. — Tête de jeune homme, B. 1875, p. 88.

L'Isle (Pitre de). — Voy. Pitre de l'Isle.

Lismore (Crosse de) (Irlande), B. 1879, p. 189.

Listenay (Comtes de), seigneurs d'Arc-en-Barrois, M. XVIII, p. 155.

Lit de justice. De 1549, M. XVI, p. 431. — De 1551, M. XVI, p. 427.

Lituccus, nom gaulois, B. 1885, p. 126, 127, 131.

Liturgie. Documents liturgiques relatifs à la susception des reliques de Constantinople dans les églises d'Occident, M. XXXVI, p. 131 à 164. — Pièces liturgiques composées à Metz, au IXe siècle, M. XXXVII, p. 149 à 320. — Cf. Laudes, Missels.

Lituus, trompette, M. XVII, p. 64, 65.

Liverdun (Meurthe-et-Moselle). Dans le comté de Scarpone, M. X, p. 69. — Sépultures franques, B. 1870, p. 131, 133.

Livernon (Lot). Pierre branlante dite lo Peyro Martino, M. XII, p. 88 à 90. — Sépultures préhistoriques, M. III, p. 23.

Livie, impératrice romaine. Buste, B. 1886, p. 259.

Livourne (Italie). Urnes funéraires étrusques trouvées aux environs, B. 1883, p. 61 à 64, *fig.* — Vase émaillé, B. 1884, p. 268.

Livre des Trois vertus (Manuscrit du), M. XIII, p. xxxiii.

Livre d'heures imprimé à Goupillières en 1491, B. 1863, p. 56.

Livres. Copiés pour Charles d'Orléans, B. 1868, p. 71. — Prix des livres au moyen âge, M. XIII, p. 370 à 375. — Cf. Manuscrits.

Livron (Drôme). Tableau satirique du XVIe siècle, B. 1877, p. 95.

Livry (Forêt de), M. XIX, p. 322.

Lizeray (H.). Ouvrages offerts, B. 1885, p. 256; B. 1886, p. 107.

Llauro (Pyrénées-Orientales). Sépulture antique, M. XI, p. 8 à 10.

Llop (Jh.), auteur d'un ouvrage sur le régime municipal de Valence, M. VI, p. 382.

Llot de Ribera (Miguel), professeur de l'Université de Perpignan, M. VI, p. 369, 370.

Locard (Le baron). Communition, M. VII, p. xxxvii, xxxviii.

Loches (Forêt de), M. XIX, p. 350. — Butte de la taille Saint-Nicolas, M. II, p. 31.

Lockroy (Edouard). Ouvrage offert, B. 1889, p. 234.

Locmariaquer (Morbihan). *Dariorigum* (Ancien), M. XIV, p. 3. — Dolmen dit Table de César, M. I, p. 440 à 442, *pl. III*; M. XIV, p. 13, 14, *pl. II*, *fig. 12*. — Monuments mégalithiques et tombelles, M. VIII, p. 2, 3, 141 à 155, *pl. I*, *fig. 2* et *3*, *pl. II* et *III*.

Locminé (Morbihan). Statues en granit rose découvertes aux environs, AC. I, p. 175; AC. II, p. 435 à 445, *pl. VII*.

Loctudy (Finistère). Eglise des Templiers, M. XII, p. xxx.

Lodève (Hérault). Capitale des *Lutevani*, M. XXI, p. 328 à 331.

—— Antiquités romaines, poteries rouges avec estampilles, M. XXI, p. 332, 333, *pl. VII*, *fig. 5* et *6*. — Patois : traduction de la Parabole de l'Enfant prodigue, M. VI, p. 511. — *Traou de las Maskas*, M. XXI, p. 327.

Lœrsch (Hugo). Note sur une ancienne cloche municipale d'Aix-la-Chapelle, B. 1882, p. 293 à 296.

Loftus. Candidat, B. 1857, p. 146. — Correspondant étranger, B. 1857, p. 163.

Loge (Edmond de). Son tombeau exécuté par Germain Pilon, B. 1875, p. 149.

Logis (Le), près de Blois. Boucle et couteau en fer trouvés au Logis, B. 1876, p. 131.

Logogriphe, au dos d'une table iliaque, M. XLIII, p. 23.

Lohéac (Ille-et-Vilaine). Vitraux pour l'église, commandés en 1494 par Thomas de Riou, B. 1882, p. 269 à 271.

Lohr (Fr.). Ouvrage offert, B. 1867, p. 201.

Loi salique (La), sous Henri III, B. 1888, p. 174.

Loir (Le), rivière. Monuments celtiques des bords du Loir, M. I, p. 1 à 27.

Loire, fleuve. Delta formé à l'embouchure, M. XIV, p. LXXIX.

Loire-Inférieure (Département de la). Antiquités celtiques. AC. V, p. 141 à 144. — Langage, AC. V, p. 140, 141. — Mœurs et usages, AC. V, p. 137 à 140. — Musée départemental. Cf. Égyptiennes (Antiquités).

Loiret (Département du). Archives départementales : chartes de l'abbaye du Mont-Sion, M. XLVIII, p. 31 à 56. — Cf. Orléans.

Loir-et-Cher (Département de). Archives départementales : charte de Jean de Berrie, M. XXI, p. 235, 236; charte de Sulpice III, d'Amboise, M. XXI, p. 227, 228; manuscrit contenant une légende de saint Victor, B. 1862, p. 51. — Voyage de Johanneau, AC. I, p. 381.

Loisel (Collection de M. A.). Vases gallo-romains, B. 1865, p. 39.

Loiseleur (Jules). Candidat, B. 1869, p. 151. — Correspondant, B. 1870, p. 99.

—— Communications diverses, B. 1870, p. 127, 133, 139; B. 1872, p. 82. — Ouvrages offerts, B. 1870, p. 170; B. 1885, p. 263; B. 1887, p. 86.

—— Les jours égyptiens, leurs variations dans les calendriers du moyen âge, M. XXXIII, p. 198 à 253.

Loke, dieu scandinave du feu, M. II, p. 223.

Lomas (Louis de). Ouvrage offert, B. 1869, p. 159.

Lombardie. Epidémie de sorcellerie, M. XIX, p. 246.

Lombards (Lois des). Dispositions relatives aux forêts, M. XIX, p. 297, 299.

Lomont (Forêt de), M. XIX, p. 337.

Londonderry (Comté de), en Irlande. Forts vitrifiés, B. 1882, p. 279.

Londres (Angleterre). Musée de South-Kensington : médaillon en terre cuite peinte, B. 1883, p. 218 à 220, *fig.* — Pont (Construction du), sous Jean sans Terre, B. 1870, p. 126, 128 à 130. — Société des Antiquaires : rapport sur ses publications, B. 1872, p. 77 à 79. — Cf. Musée britannique.

Longaunai (Forêt de), M. XIX, p. 326.

Longchamp (Abbaye de). Lettre de saint Vincent de Paul au sujet des religieuses, M. IX, p. LXIII, LXIV.

Longchamp (Vosges). Justice seigneuriale du ban de Longchamp, M. X, p. 230 à 237.

Longé (G. de). Ouvrages offerts, B. 1873, p. 101; B. 1874, p. 141; B. 1875, p. 185; B. 1879, p. 254.

Long-en-Ponthieu (Somme). Sceau de la commune, B. 1867, p. 57 à 59, *fig.*

Longin (Saint). Sa fête, AC. II, p. 397.

Longjumeau (Michelle Gaillard de), femme de Florimond Ro-

bertet, M. XXX, p. 12, 13. — Son portrait, M. XXX, p. 20, *fig.*

Longnon (Auguste). Candidat, B. 1875, p. 148, 185; B. 1876, p. 115. — Membre résidant, B. 1876, p. 131. — Trésorier, B. 1877, p. 194; B. 1878, p. 224; B. 1879, p. 274. — Bibliothécaire-archiviste, B. 1880, p. 273; B. 1881, p. 132. — 2e vice-président, B. 1885, p. 298. — 1er vice-président, B. 1886, p. 267. — Président, B. 1887, p. 303. — Membre de la commission des fonds, B. 1888, p. 292. — Membre de commissions, B. 1876, p. 159, 186, 192, 203; B. 1877, p. 69, 154, 193; B. 1878, p. 63, 68, 78, 136, 142; B. 1879, p. 157, 219, 237, 285; B. 1880, p. 52, 53, 62, 116, 256; B. 1881, p. 70, 139, 142, 145, 154, 186, 269; B. 1882, p. 134, 151, 168, 252; B. 1883, p. 110, 310; B. 1884, p. 75, 186, 262, 268, 288; B. 1886, p. 253; B. 1887, p. 119, 312. — Présentations, B. 1876, p. 195; B. 1878, p. 224; B. 1880, p. 199; B. 1881, p. 211; B. 1882, p. 151, 244; B. 1884, p. 125; B. 1887, p. 92, 194; B. 1888, p. 122, 175, 281; B. 1889, p. 133, 188, 282.

—— Communications et lectures diverses, B. 1868, p. 135; B. 1869, p. 80; B. 1876, p. 159, 172, 204; B. 1877, p. 95. — Discours de président, B. 1889, p. 70 à 78. — Observations, B. 1877, p. 193; B. 1884, p. 276; B. 1887, p. 127. — Ouvrages offerts, B. 1870, p. 170; B. 1873, p. 133; B. 1874, p. 41; B. 1875, p. 148, 180; B. 1879, p. 124. — Rapports, B. 1877, p. 91, 178; B. 1878, p. 161; B. 1879, p. 104, 275; B. 1880, p. 72, 140; B. 1881, p. 113, 164; B. 1882, p. 194, 303; B. 1883, p. 157; B. 1884, p. 281.

—— *Arisitum*; emplacement de ce siège épiscopal, B. 1878, p. 79 à 82, 115 à 120. — Chantoceaux, siège d'un évêché au VIe siècle et résidence royale sous Pépin le Bref, M. XXXVII, p. 140 à 148. — *Helena*; emplacement de ce *vicus*, B. 1879, p. 165, 166; B. 1880, p. 93 à 97. — Messines (arrondissement d'Ypres), mentionné par Guillaume de Tyr, B. 1879, p. 164, 165. — Morvois (Le), M. XXXI, p. 170 à 188. — Portrait de Philippe III, roi de France, B. 1885, p. 306. — *Sermanicomagus*, station de la Table de Peutinger; son emplacement, B. 1879, p. 177 à 183, *fig.* — *Ratumagus*; emplacement de ce *vicus*, B. 1878, p. 167 à 172; B. 1879, p. 91 à 95. — *Vosagus* et *Lipidiacensis* (*Pagi*), B. 1879, p. 203 à 206; B. 1880, p. 104 à 112.

Longpérier (Adrien Prévost de). Membre résidant, M. XV, p. LXXVII. — Secrétaire adjoint et secrétaire, M. XV, p. 508. — 2e vice-président, AN. 1849, p. 154. — 1er vice-président, AN. 1850, p. 148. — Président, AN. 1851, p. 189. — Membre de la commission des antiquités de Paris, B. 1860, p. 86. — Membre de la commission des impressions, AN. 1854, p. 177; M. XVI, p. 532; M. XVIII, p. 497 (*al* 510). — Membre de commissions, AN. 1848, p, 92, 112, 118, 134; AN. 1849, p. 100, 108, 134; AN. 1850, p. 110, 131, 142, 143; AN. 1851, p. 179, 201; AN. 1852, p. 137; AN. 1853, p. 130, 144; AN. 1854, p. 124, 172; AN. 1855, p. 100, 104, 105, 124, 134, 138, 146; B. 1857, p. 52, 146; B. 1858, p. 73; B. 1859, p. 57, 152, 173; B. 1860, p. 85, 134; B. 1861, p. 67, 97, 134, 136; B. 1862, p. 31;

B. 1863, p. 75, 78, 145, 192; B. 1864, p. 37, 38, 58, 95, 132; B. 1865, p. 94, 110, 146; B. 1866, p. 72, 78, 98, 105; B. 1867, p. 43, 89, 120, 141, 178; B. 1868, p. 48; B. 1869, p. 69; M. XX, p. xx, xxxiii. — Membre d'une délégation, AN. 1850, p. 126. — Présentations, AN. 1848, p. 92; AN. 1849, p. 100, 130; AN. 1850, p. 88, 142, 143, 150; AN. 1851, p. 115, 179, 180; AN. 1852, p. 77, 86, 88, 91, 104, 105, 109, 116, 135, 136, 137; AN. 1853, p. 86, 144, 158; AN. 1854, p. 114; AN. 1855, p. 101, 119, 134; B. 1857, p. 106, 146; B. 1858, p. 39, 73; B. 1860, p. 91, 113; B. 1861, p. 44; B. 1862, p. 32, 120; B. 1863, p. 150, 169; B. 1864, p. 37; B. 1865, p. 90; B. 1866, p. 105; B. 1867, p. 107, 148; B. 1872, p. 71; B. 1875, p. 148; B. 1879, p. 104. — Distinctions honorifiques, AN. 1850, p. 128; AN. 1851, p. 109; B. 1863, p. 165. — Membre de l'Académie des Inscriptions, AN. 1855, p. 115. — Sa mort, B. 1882, p. 142. — Son éloge, B. 1882, p. 143; B. 1883, p. 47 à 49. — Notice biographique et bibliographique, B. 1882, p. 39 à 104.

— Communications et lectures diverses, AN. 1848, p. 101, 113, 115, 135; AN. 1849, p. 102, 119, 144, 157; AN. 1850, p. 87, 88, 89, 102, 105, 113, 129, 131, 134, 146; AN. 1851, p. 98, 104, 106, 107, 178, 182; AN. 1852, p. 116, 118; AN. 1853, p. 116, 153, 157; AN. 1854, p. 93, 94, 97, 111, 137, 140, 150; AN. 1855, p. 95, 100, 114, 115, 132, 140, 147; B. 1857, p. 143, 148; B. 1858, p. 66; B. 1860, p. 116; B. 1861, p. 101; B. 1865, p. 104; B. 1867, p. 75, 92, 140, 181; B. 1868, p. 58; B. 1869, p. 101; B. 1881, p. 290; M. XV, p. xxxix; M. XVII, p. II, III, XXXI. — Hommages, AN. 1855, p. 105; B. 1857, p. 84; B. 1858, p. 168; B. 1860, p. 85; B. 1864, p. 99; B. 1865, p. 78. — Observations, AN. 1848, p. 103; AN. 1849, p. 120, 128, 135, 141, 144, 161; AN. 1850, p. 97, 100, 101, 115, 150; AN. 1851, p. 161, 163; AN. 1853, p. 74, 97, 117, 132, 139; AN. 1854, p. 123, 137, 167; AN. 1855, p. 87, 90, 98, 141; B. 1857, p. 166; B. 1859, p. 82; B. 1860, p. 42, 115, 134; B. 1862, p. 36, 39, 44, 45, 87; B. 1863, p. 51, 125, 139, 156, 174, 193; B. 1864, p. 41, 97, 98, 100, 130; B. 1865, p. 46, 62, 110; B. 1866, p. 47, 132; B. 1867, p. 89, 119, 122; B. 1869, p. 139. — Ouvrages offerts, AN. 1851, p. 156, 157, 188; AN. 1853, p. 137, 142; AN. 1855, p. 86; p. 1868, p. 154; M. XIV, p. 382; M. XV, p. 489, 491, 493, 494, 496, 497, 498; M. XVI, p. 512; M. XVII, p. 456. — Propositions, AN. 1848, p. 91, 135; AN. 1849, p. 111, 122; AN. 1850, p. 147; AN. 1851, p. 163; AN. 1852, p. 142; AN. 1853, p. 86. — Rapports, AN. 1848, p. 116, 121, 126, 137, 140; AN. 1849, p. 100, 104, 107, 109, 117, 127, 138, 151; AN. 1850, p. 98, 135; AN. 1851, p. 189; AN. 1852, p. 96; AN. 1854, p. 178; AN. 1855, p. 92, 100, 121, 124, 129, 136; B. 1858, p. 51; B. 1862, p. 36, 37; B. 1864, p. 106, 142; B. 1865, p. 35, 117, 154; B. 1866, p. 105, 113; B. 1867, p. 46, 67, 104, 147; B. 1868, p. 47; M. XVII, p. LVII; M. XX, p. XXXI. — Vœu, B. 1861, p. 67.

— Abréviations des voyelles dans les inscriptions latines, B. 1868, p. 57. — Aigle d'enseigne romaine trouvée à Paris, B. 1858, p. 172. — Amu-

lettes irlandaises en forme de chenilles, B. 1859, p. 150, 151. — Anse d'un vase antique en métal, AN. 1855, p. 99. — Antiquités, et spécialement cylindres, trouvés dans la Sierra-Nevada de Sainte-Marthe, B. 1858, p. 47, 48. — Antiquités préhistoriques, B. 1857, p. 49, 50. — Armes en pierre usitées aux époques préhistoriques, B. 1869, p. 136, 137. — Averroès, dans un tableau de Benozzo Gozzoli, AN. 1853, p. 129, 130. — Avers; emploi de ce mot dans la numismatique, B. 1867, p. 133, 134. — Bague mérovingienne en or avec colombe tenant un rameau, AN. 1853, p. 155, 156. — Bas-relief trouvé à Strasbourg représentant un Æon, B. 1866, p. 148, 149. — Bijoux antiques de l'île de Rhodes, B. 1863, p. 113, 114. — Bois et ivoires assyriens de la collection de Khot-bey, AN. 1853, p. 111. — Bois gravés du XVIe siècle, AN. 1854, p. 174, 175; AN. 1855, p. 130, 131. — Bouclier grec (Revêtement métallique d'un), trouvé en Chypre, B. 1860, p. 123. — Branche d'un trépied trouvé à Caudrot, B. 1862, p. 135. — Brique ornée d'un cheval portant un oiseau sur sa croupe, B. 1866, p. 59, 60. — Bronzes antiques recueillis près de Pérouse, B. 1867, p. 50, 51. — Bulle en argent d'un Raimond Béranger, comte de Provence, B. 1859, p. 153 à 155. — Casse-tête gaulois, B. 1863, p. 122. — Casse-têtes en pierre du Musée de Douai, B. 1864, p. 89, 90. — Cassette de saint Louis, B. 1858, p. 128. — Cavalier à quadruple tête avec inscriptions arabes, bronze, AN. 1852, p. 98. — Cercueils en plomb, B. 1859, p. 149. — Colonne Serpentine à Constantinople, B. 1863, p. 190. — Coupe en terre rouge avec ornements en relief, raccommodée à l'aide d'agrafes en bronze, B. 1867, p. 54, 55. — Couronnes de Guarrazar, B. 1859, p. 68 à 72. — Deniers de la famille *Hosidia*; interprétation du type et remarques sur l'orthographe et la prononciation du grec en Italie, AN. 1853, p. 159, 160; M. XXI, p. 354 à 374. — Deniers frappés en Provence pour les comtes de Forcalquier, M. XX, p. 25 à 42, *fig.* — Disques antiques en terre cuite du Musée de Pesth, B. 1867, p. 148, 149. — Divinité Panthée, statuette en bronze, B. 1859, p. 198. — Emaillerie dans l'antiquité et chez les Chinois, B. 1862, p. 64, 65. — Enseignes en plomb rappelant le souvenir de Jeanne d'Arc, B. 1864, p. 39. — Enveloppes en or du carquois d'un guerrier hun, B. 1860, p. 133, 134. — Espagne (Voyage en), AN. 1852, p. 138. — Étoffe du paliotto de Saint-Ambroise à Milan, B. 1860, p. 145. — Expédition scientifique en Mésopotamie (Envois de l'), AN. 1853, p. 98, 99. — Fibules chez les Barbares et les Romains, B. 1858, p. 165, 166. — Figurine représentant un homme tenant un bouc sur son cou, B. 1865, p. 104. — Figurines en fer, M. XV, p. 388 à 397, *pl.* XII, et *fig.* — Fortune (Statuettes de la) avec la coiffure d'Isis, B. 1864, p. 156. — Fouilles dans la cour du Louvre, B. 1866, p. 131. — *Gallia Christiana*; addition au XIIIe vol., B. 1859, p. 144 à 148, *fig.* — Hache en pierre, B. 1857, p. 46. — Haches en pierre de la Gaule; leur classification, B. 1863, p. 133. —

Inscription en caractères cunéiformes, B. 1858, p. 82. — Inscription grecque sur une coupe bacchique, B. 1865, p. 36, 40, 41. — Inscription latine inédite, M. XVIII, p. 262 à 267, *pl. III.* — Inscriptions latines : à Limoges, B. 1858, p. 125 à 127; à Nantes, dédiée à Vulcain, AN. 1853, p. 147. — Inscriptions latines fausses : dédiée à *Bibrax*, AN. 1853, p. 147, 148; de Neuvy-sur-Barangeon, B. 1861, p. 118, 119; B. 1862, p. 40. — Inscriptions latines du moyen âge : du IXe siècle, dans l'église Saint-Jean de Barcelone, B. 1866, p. 121 à 123; du XIe siècle, au Musée de Limoges, B. 1858, p. 136, 137, *fig.* — Intaille basilidienne représentant la Crucifixion, B. 1867, p. 111, *fig.* — Ivoires représentant des scènes de la Passion, AN. 1853, p. 145. — Junon Anthéa, M. XX, p. 165 à 186, *pl. II.* — Mains en bronze consacrées à Cérès, B. 1860, p. 38. — Maison souterraine découverte à Montauban, B. 1866, p. 98, 99; B. 1867, p. 68. — Manches de couteaux en ivoire sculpté, assyriens ou phéniciens, B. 1864, p. 44. — Mascarons en bronze d'un sarcophage antique, B. 1860, p. 127. — Masques et vases antiques en argent acquis par le Louvre, AN. 1853, p. 93, 94. — Médaille fausse représentant la Gaule, AN. 1852, p. 71. — Médaille de Giovanni Boldu, B. 1867, p. 133. — Médaillon en terre cuite représentant un combat de gladiateurs, B. 1867, p. 187. — Médaillons : de Grazia Nasi par J. P. Poggini, B. 1858, p. 44, 45; de Priscus Attalus avec figure de Rome, B. 1865, p. 38, 39. — Mercure en bronze trouvé sur l'emplacement du palais du Luxembourg, B. 1859, p. 127, 128. — Milliaire trouvé à Dijon, B. 1866, p. 78 à 80. — Minerve de Phidias (Copie de la), B. 1860, p. 145. — Monnaies : arabe en argent trouvée dans un tombeau à Coutres, B. 1863, p. 115; gauloises découvertes à Meaux, B. 1859, p. 159; grecque de Side, trouvée à Bourges, AN. 1852, p. 86, 87; de Théodebert Ier, en argent, B. 1869, p. 144. Cf. Deniers et Tiers de sol. — Monuments attestant la pratique de l'art d'empreindre des caractères sur divers objets dans l'antiquité, B. 1859, p. 106. — Monuments égyptiens rapportés par M. Lottin de Laval, AN. 1852, p. 86. — Mosaïques romaines : trouvée à Civita-Vecchia, AN. 1852, p. 93; trouvée à Tarragone, représentant les travaux d'Hercule, AN. 1854, p. 108; trouvée à Trèves, B. 1866, p. 81, 82. — Muselière de cheval antique, en bronze, AN. 1855, p. 99. — Noms germaniques adoptés en Gaule, B. 1864, p. 100. — Noms de monétaires sur les monnaies carlovingiennes, B. 1858, p. 131, 132. — Numismatique (Essai d'appréciations générales en), M. XV, p. 232 à 246. — Objets en fer trouvés dans les ruines de Khorsabad, B. 1864, p. 108, *fig.* — Objets trouvés dans un tumulus à Walbetz, B. 1864, p. 138, 139. — Pendeloques antiques, B. 1859, p. 179. — Phalères grecques archaïques, B. 1859, p. 75, 76. — Pierre gnostique au type du moissonneur, B. 1867, p. 121, 122, *fig.* — Pierre ovoïde du Musée Britannique représentant un roi babylonien, B. 1867, p. 175, 176. — Plaque en argent doré décorée de gre-

nats et tiers de sou trouvés à Cerdes, B. 1859, p. 58, 59. — Plaque en bronze avec ex-voto au *Deus æternus*, B. 1859, p. 81, 82. — Plat en argent du XIVe siècle trouvé à Nogent-sur-Seine, B. 1858, p. 151. — Poteries mexicaines fausses, B. 1864, p. 131. — Pythie delphique ; son portrait M. XLII, p. 1 à 8, *fig.* — Saints (Liste alphabétique des) dont les noms figurent sur les monnaies et les médailles du moyen âge, AN. 1851, p. 254 à 264. — Sanglier en bronze monté sur une douille, AN. 1849, p. 103. — Sarcophage antique, B. 1857, p. 102. — Satyre avec jambe repliée, sur un vase grec, B. 1864, p. 41. — Sceaux à légende bilingue, hébraïque et française, B. 1859, p. 164 à 166, *fig.* — Sceaux : de Damnine de Commelles, AN. 1852, p. 106, 107 ; de Rostan de Pueggaut, AN. 1853, p. 92 ; de Saint-Gilles, AN. 1852, p. 99. — Sceaux (Matrices de) : du XIIe siècle avec inscription hébraïque et française, B. 1858, p. 72 ; du XIIe siècle, avec le roi David et un orfèvre, B. 1859, p. 128 à 131, *fig.*, p. 133, 134. — Sculptures provenant de Palmyre, AN. 1853, p. 134, 135. — Squelettes à têtes de cire découverts à Cumes, AN. 1854, p. 161 à 164. — Statue du XVIIe siècle au Luxembourg, B. 1862, p. 51. — Statues antiques : de divinités avec ornements ajoutés après coup, B. 1859, p. 98 à 105 ; dorée, trouvée à Lillebonne, AN. 1855, p. 98, 99 ; du roi Sargon, trouvée à Khorsabad, AN. 1854, p. 114, 115. — Statues du moyen âge, découvertes à Paris : dans une maison située au coin des rues Saint-Denis et Mauconseil, M. XV, p. 370 à 373, *pl. XI, fig. 3* ; rue de la Santé, M. XV, p. 364 à 369, *pl. XI, fig. 1* et 2. — Statuettes : de Bacchus, B. 1862, p. 35 ; de sphinx ailé et barbu, AN. 1854, p. 106. — Statuettes en bronze, strigilles, figurines en terre cuite, trouvés près du théâtre de Lillebonne, B. 1864, p. 132. — Stèles représentant la Diane primitive des Phocéens trouvées à Marseille, B. 1863, p. 190, 191. — Terre cuite antique avec vernis agatisé ; fragment, B. 1860, p. 115. — Tête en bronze offrant le type de la race rouge du Nouveau Monde, B 1859, p. 83 à 85. — Tétricus, empereur ; ses noms, B. 1867, p. 69, 70. — Tiers de sol mérovingien à la légende *Condapense p.*, B. 1864, p. 74. — Tiers de sol d'or de Phocas, frappé à Marseille, B. 1863, p. 106, 107. — Urne cinéraire prétendue trouvée à Paris, rue Vivienne, B. 1867, p. 127 à 130. — Vases antiques : en bronze, trouvés à Aubercia, B. 1863, p. 142 ; en pierre, trouvés à la Puisaye, B. 1866, p. 158, 159 ; en terre blanchâtre décorés de rosaces, AN. 1854, p. 171 ; en verre, trouvé à Luxembourg, AN. 1854, p. 179, 180. — Vases peints avec représentations de Thésée, AN. 1853, p. 141, 142. — Voûte dans l'art assyrien, AN. 1853, p. 98.

LONGPÉRIER (Henri Prévost de). Rouelles en bronze, B. 1867, p. 92 à 103, *fig.*

Longpérier-Grimoard (Le comte Alfred Prévost de), correspondant. — Ouvrages offerts, B. 1858, p. 62, 112 ; B. 1862, p. 156 ; B. 1876, p. 169 ; B. 1879, p. 192 ; B. 1883, p. 75 ; B. 1885, p. 172.

—— Agrafe en bronze cloisonnée trouvée à Nanteuil-le-

Haudouin, B. 1858, p. 73, 74. — Collier antique trouvé dans les fondations de la cathédrale de Meaux, B. 1862, p. 49. — Objets du moyen âge trouvés dans l'église de Chaalis, B. 1866, p. 72, 94 à 98. — Sépultures d'abbés dans l'église de Chaalis, B. 1866, p. 93, 94.

LONGPONT (Aisne). Abbaye : plaque émaillée de la châsse de Jean de Montmirail, B. 1887, p. 249 ; reliques rapportées de Constantinople, M. XXXVI, p. 190, 191, 202, 203. — Sceau de Gui, évêque de Préneste, trouvé aux environs, B. 1887, p. 249 à 255, *fig.*

LONGPONT (Seine-et-Oise). Statues du moyen âge, M. XVI, p. 197.

LONGPRÉ-LES-CORPS-SAINTS (Somme). Reliques rapportées de Constantinople, M. XXXVI, p. 149 à 159, 200, 201.

LONGUAY (Abbaye de) (Haute-Marne), M. XVIII, p. 157.

Longuemar (Le Touzé de). Candidat, B. 1868, p. 83. — Correspondant, B. 1869, p. 77. — Lettre de remerciement, B. 1869, p. 80. — Sa mort, B. 1881, p. 142 ; B. 1882, p. 106. — Son éloge B. 1882, p. 108.

—— Ouvrages offerts, B. 1868, p. 154, 155 ; B. 1869, p. 159 ; B. 1874, p. 96 ; B. 1876, p. 46.

—— Daniel dans la fosse aux lions (Représentations de), B. 1875, p. 123. — Hommage du moulage du pupitre de sainte Radegonde, B. 1874, p. 93, 94. — Lampe antique représentant une grenouille, B. 1879, p. 99, 100. — Pupitre et croix de sainte Radegonde, B. 1873, p. 166. — Tapisserie du prieuré de Vaux avec représentations symboliques de l'Eucharistie, B. 1879, p. 262 à 265.

LONGUES (Abbaye de). Carreaux vernissés et tombes en terre cuite, B. 1878, p. 198.

LONGUYON (Moselle). Camp romain, M. X, p. 159, 160. — Monnaies et statuettes romaines (Trouvailles de), M. X, p. 160.

LONS-LE-SAUNIER (Jura). Bronzes gaulois trouvés aux environs, B. 1865, p. 152, 153. — Musée : plaque de ceinturon représentant Daniel, B. 1873, p. 48.

LOPEZ (Alphonse), employé par Richelieu pour l'achat d'objets d'art, M. XLII, p. 79, 80.

LOPEZ DE VEGA, écrivain espagnol, M. VI, p. 374, 375.

LORANGE (A.). Ouvrages offerts, B. 1875, p. 107 ; B. 1889, p. 188.

LORENTZEN (Alsace). Fibule en bronze trouvée dans une sépulture, B. 1862, p. 75.

LORETO (Italie). Eglise de la Madona, restaurée par les San-Gallo, M. XLV, p. 236, 237.

LORGES (Forêt de), M. XIX, p. 317.

LORGNE (Nicolas), grand maître de l'Hôpital. Son sceau, M. XLI, p. 70.

LORICARII (*Opifices*), à Autun, B. 1877, p. 199, 200.

Lorin (Théodore), correspondant. — Communication, M. XX, p. XXIII. — Ouvrages offerts, AN. 1851, p. 128, 129, 175 ; AN. 1854, p. 92, 174 ; AN. 1855, p. 146 ; M. XI, p. 429 ; M. XIII, p. 488 ; M. XIV, p. 382 ; M. XV, p. 491.

—— Culte de Vesta, M. XVIII, p. II, III. — Duses (Les), divinités gauloises, M. XVII, p. XLIX. — Etymologie du nom des *Deæ matræ*, M. XVII, p. LXXI, LXXII. — *Faire la figue* ; origine de cette lo-

cution, M. XVIII, p. XXV, XXVI. — Fête Jul (La), M. XV, p. LXII à LXIV. — Noms (Sur les) de Jean, Jeannin, Genin, M. XX, p. IX. — Origine et signification de deux locutions proverbiales, M. XVII, p. XXXVII à XXXIX. — Poisson d'avril (Origine du), M. XVIII, p. VIII, IX.

Loriol (Pierre), jurisconsulte, M. III, p. 415, 424 à 428, 431, 432, 445.

Loriquet (Ch.). Candidat, B. 1864, p. 37. — Correspondant, B. 1864, p. 106. — Lettre de remerciement, B. 1864, p. 109. — Sa démission, B. 1887, p. 311.

—— Ouvrages offerts, B. 1865, p. 202; B. 1881, p. 69.

—— Musée archéologique de Reims, B. 1864, p. 106.

Lorne (Alfred). Sa collection, à Sens, M. XV, p. 390, 397.

Loroux-Bottereau (Le) (Loire-Inférieure). Cercueils en pierre, M. IV, p. 286.

Lorquin (Meurthe). Son histoire et sa situation, M. XII, p. 228 à 235. — Monnaies lorraines (Trouvailles de), M. XII, p. 235 à 238, *pl. VI.*

Lorraine. Culte de saint Nicolas dans cette province, AC. IV, p. 276 à 280. — Monnaies, M. XII, p. 235 à 238, *pl. VI, fig. 1 à 5.* — Patois; traduction de la parabole de l'Enfant prodigue, M. VI, p. 472. — Usages populaires, AC. IV, p. 83 à 92; AC. VI, p. 102 à 120.

Lorraine (Charles de), héritier du château d'Anet, AC. V, p. 513.

Lorraine (Claude de). Son monument à Joinville, B. 1889, p. 95.

Lorraine (François de), duc de Guise. Son portrait au Palais-Royal, B. 1882, p. 227.

Lorry (Chemin de) ou Chemin lorrain, ancienne voie romaine, M. XXV, p. 54 à 56.

Lot-et-Garonne (Département de). Géographie historique, M. III, p. 242 à 270.

Lothaire, empereur. Monnaies frappées par lui à Bordeaux, M. XII, p. 200 à 202, *pl. V, fig. 10*; à Verdun, M. XII, p. 215, *pl. V, fig. 22.*

Louandre. Ouvrage offert, M. XIV, p. XLVI, 380.

Loubaut (Raymond de), évêque de Saint-Papoul. Son sceau, M. XXX, p. 171, 172, *pl. III, fig. 9.*

Loucacevich. Ouvrages offerts, B. 1885, p. 239, 250; B. 1886, p. 67, 95.

Louche (Pas-de-Calais). Sceau d'un curé, M. XLIX, p. 274, 275, *pl. XXII.*

Loudéac (Forêt de), M. XIX, p. 331.

Loudenvielle (Hautes-Pyrénées). Inscriptions latines votives au dieu *Arixo*, B. 1879, p. 54, 55.

Louette-Saint-Pierre (Belgique), commune de Sinsin. Sépulture de l'âge du bronze, B. 1884, p. 215.

Louis. — Cf. Anjou, Bourbon, Bruges, Orléans, Rouville.

Louis Ier, dit le Pieux, roi de France. Ses chasses, M. XIX, p. 300, 302. — Diplôme en faveur de l'abbaye de l'Ile-Barbe, à Lyon, M. XXII, p. 240 à 244, 258 à 260. — Son tombeau à Saint-Arnoul de Metz, AC. IV, p. 293. — Cf. Capitulaires.

Louis VI, roi de France. Sa statue au Musée des Monuments

français, AC. I, p. 191; AC. IV, p. 16.

Louis VII, roi de France. Diplômes : pour l'abbaye de Saint-Eloi, M. XXVII, p. 5, 6; pour les frères de Vincennes, B. 1865, p. 52, 53. — Privilèges accordés aux habitants des Alluets, M. III, p. 484 à 486. — Sa statue au Musée des Monuments français, AC. I, p. 191; AC. IV, p. 16.

Louis VIII, roi de France. Diplôme confiant à Henri Plartard la gravure des coins de la monnaie parisis, B. 1863, p. 115.

Louis IX, roi de France. Cassette lui ayant appartenu, B. 1858, p. 128. — Chartes : de 1223 confirmant une sentence prononcée par Philippe Hurepel, M. XXXI, p. 244 à 246; de 1261 portant donation de reliques à Saint-Maurice, M. XXXII, p. 101, 102. — Croisade (Seconde), M. XVIII, p. 464, 472 à 474. — Croix-reliquaire, dite de saint Louis, au Trésor de Saint-Maurice d'Agaune, M. XXXII, p. 110 à 112. — Sa fête, AC. IV, p. 51, 52. — Figuré sur un tableau du XVe siècle, M. XVII, p. 170, *pl.* V. — Institutions judiciaires de son temps, M. X, p. 170 à 200. — Lieu de sa naissance, B. 1859, p. 174 à 177. — Ses monnaies, M. XL, p. 74, 78, 80 à 84, 88, 89, 95, 96. — Sa nourrice, B. 1883, p. 94. — Parlement siégeant au Palais, M. XXVII, p. 7, 8. — Privilège pour le collège de Sorbonne, M. XVIII, p. 37 à 39. — Son psautier, M. XXXIII, p. 211, 212. — Reliquaires offerts par lui aux Dominicains de Liège, B. 1880, p. 257; B. 1881, p. 71 à 73. — Reliques (Inventaire de ses), B. 1861, p. 40, 67 à 70. — Ses statues : au Musée des Monuments français, AC. I, p. 192; à Reims, B. 1885, p. 306. — Cf. Agnès de Bourgogne, Établissements de saint Louis.

Louis X, roi de France. Sa statue au Musée des Monuments français, AC. I, p. 193.

Louis XI, roi de France. Anneau d'investiture, M. XLIII, p. 27. — Monnaie dite Blanc à la couronne, M. XV, p. LIV. — Sa politique dans l'affaire de la succession de Provence, B. 1888, p. 108, 109. — Son portrait, B. 1865, p. 93, 94; sur un médaillon en bronze émaillé, B. 1885, p. 119. — Reliquaire donné par lui à la cathédrale de Bourges, M. XXIV, p. 195, 211. — Son sacre représenté sur un coffre en bois, M. VII, p. CIII. — Sa tête sur un médaillon en pierre de touche, B. 1867, p. 185, 186, *fig.*

Louis XII, roi de France. Boîte à sceau de Louis XII, B. 1880, p. 98, 99. — Effigie sur son tombeau à Saint-Denis, B. 1882, p. 155. — Lettres patentes de 1498 pour Jehannin, dijonnais, B. 1865, p. 100.

Louis XIII, roi de France. Comte de Barcelone, M. VI, p. 384, 385. — Couteau lui ayant appartenu, B. 1880, p. 88, 89. — Ordre de Louis XIII relatif aux peintures de Fréminet à Fontainebleau, B. 1861, p. 100, 101. — Sa statue, sur la place Royale, à Paris, B. 1879, p. 292; B. 1882, p. 225. — Statuette équestre en faïence, B. 1885, p. 162.

Louis XIV, roi de France. Arc de triomphe élevé en 1670, M. XVII, p. XV. — Ses prétentions à l'empire, M. III, p. 69.

Louis XV, roi de France. Son bureau, B. 1886, p. 123 à 128.

Louis V, de Bavière, empereur. Sceau en bronze, M. XXVII, p. 81, 82, 85 à 95, *pl. I.*

Louis le Germanique. Serment de Strasbourg, M. I, p. 379 à 390.

Louise de Savoie. — Voy. Savoie (Louise de).

Louisiane. Vestiges humains trouvés en Louisiane, B. 1866, p. 150 à 153.

Louis-Philippe, roi des Français. Audience accordée par lui à une députation de la Société, M. IX, p. c; M. X, p. xxix, xxx. — Restauration des tombeaux des comtes d'Eu, B. 1882, p. 344.

Loup (Prothome de) sur des monnaies grecques, B. 1882, p. 174.

Louppy (Raoul de), gouverneur du Dauphiné. Ses sceaux, M. XLVIII, p. 6, 7, *pl. II, fig. 3.*

Loups. Puissance de leurs regards, M. XIX, p. 200. — Cf. Apollon, Lycanthropie.

Loups-garous. Croyances relatives aux loups-garous, M. XIX, p. 226 à 240. 247, 248, 250. — Leur origine, M. I, p. 140, 141. — Cf. Lycanthropie.

Louqsor (Egypte). Inscription latine, B. 1888, p. 273 à 275. — Obélisque; son piédestal au Musée du Louvre, M. XLIII, p. 83. — Cf. Khons.

Lourdes (Hautes-Pyrénées). Antiquités romaines, M. XX, p. 299. — Son histoire, M. XX, p. 298, 299. — Inscription latine, M. XX, p. 299, 300.

Loustau (M. G.). Candidat, B. 1880, p. 188. — Correspondant, B. 1881, p. 145. — Lettre de remerciement, B. 1881, p. 163.

—— Cimetière mérovingien près de Crépy-en-Valois, B. 1882, p. 234, 235. — Monnaies antiques trouvées dans l'étang dit Mer de Flines, B. 1881, p. 264.

Louvain (Belgique). Peintres-verriers, M. XL, p. 21.

Louvigné-du-Désert (Ille-et-Vilaine). Cercueils en pierre, M. IV, p. 281.

Louvre (Musée du). Acquisitions d'antiquités en 1880, B. 1882, p. 306, 307. — Album de Jacopo Bellini, B. 1884, p. 258. — Anse de vase antique en métal, AN. 1855, p. 99. — Antiquités assyriennes de la collection Klot-bey, AN. 1853, p. 111. — Antiquités de la mission Saulcy en Palestine, B. 1872, p. 110, 111. — Bagues antiques ornées de monnaies romaines, M. XLIX, p. 234, 235. — Bas-reliefs : égyptien, B. 1887, p. 107; faux, B. 1877, p. 56, 57, *fig.*; provenant de Gadara, B. 1876, p. 91; représentant la naissance du Christ, B. 1889, p. 152; de Paolo Bernini, B. 1876, p. 106, 107; représentant un squelette, M. XXXI, p. 166. — Bouclier grec, B. 1860, p. 123. — Boules de verre avec inscriptions latines, B. 1874, p. 133. — Bracelet romain en or, M. XL, p. 216 à 218, *fig.* — Brique avec cheval en relief trouvée à Sfax, B. 1884, p. 170, 171, *fig.* — Bronzes antiques : de la collection Gréau, B. 1885, p. 199, 205 à 209; acquis à la vente Hoffmann, B. 1888, p. 209 à 211. — Bureau de Louis XV, B. 1886, p. 123 à 128. — Bustes : d'Auguste et de Livie, B. 1886, p. 259; de Béatrice d'Aragon, B. 1877, p. 51, *pl. I*; de Béatrice d'Este, B. 1877, p. 45; de Charles IX, B. 1882, p. 226 à 230; de Domitius Ahenobarbus, pré-

tendu, B. 1888, p. 290, 291; de Ferdinand Ier d'Aragon, B. 1886, p. 227, 228; provenant du château de Gaillon, B. 1885, p. 297; de Henri II, B. 1882, p. 154, 155, *fig.*, p. 226 à 230; B. 1883, p. 158; de Henri III, B. 1882, p. 226 à 230; B. 1883, p. 158; de Henri IV, B. 1883, p. 184; de Jean d'Alesso, M. XLIII, p. 95 à 113, *pl.* VIII et *fig.*; M. XLVIII, p. 232, *fig.*; de Jean de Bologne, B. 1882, p. 220 à 226, *fig.*; B. 1885, p. 156 à 160, *fig.*; de jeune fille, de l'École florentine, M. XLVIII, p. 239, *fig.*; de Philibert Delorme, prétendu, M. XXXVIII, p. 67 à 84, *fig.*; de Pompei, prétendu, B. 1888, p. 290; suspect, B. 1877, p. 55, 56, *fig.*; de Titus, B. 1881, p. 119; de Vitellius, B. 1887, p. 189 à 193. — Calice de la collection Stein, B. 1886, p. 184. — Camée trouvé à Grand, B. 1883, p. 98. — Carquois antique en or, B. 1860, p. 134, 138. — Casque d'Amfreville, B. 1883, p. 170; M. XLIII, p. 53. — Casserole romaine en argent, B. 1888, p. 129 à 131, *fig.* — Chandeliers de la chapelle du château d'Ecouen, M. XL, p. 146 à 159, *fig.* — Christ en jade, B. 1888, p. 174. — Christ mort, provenant de Saint-Denis, M. XLI, p. 138 à 140, *fig.* — Coffret de Jeanne d'Albret, B. 1887, p. 79, 80. — Collection Davillier, B. 1885, p. 79 à 87. — Coupe peinte par Euphronius, B. 1872, p. 108. — Couteaux de Louis XIII et de Marie de Médicis, B. 1880, p. 88, 89. — Dessins : de Dominique Florentin, B. 1889, p. 95; de Léonard de Vinci, M. XLVIII, p. 133 à 138, *pl.* X; de Verocchio, B. 1887, p. 121. — Diptyque consulaire, B. 1884, p. 72, 73. — Ecussons aux armes de Birague et de Balbiani, M. XLV, p. 107, 109, *fig.* — Email peint, B. 1888, p. 215, 216, 226, 229. — Epée dite de Charlemagne, B. 1876, p. 177, 178. — Esclave syrien, bronze antique, B. 1879, p. 103. — Etui à collyre égyptien, M. XLI, p. 163 à 187, *fig.* — Fer à gaufrer du XVe siècle, B. 1889, p. 223. — Figure en bronze de style assyrien représentant le Vent d'est, B. 1873, p. 70, 71. — Griffons en bronze, B. 1884, p. 99, 100, *fig.* — Groupe d'enfants attribué à Pierre Puget, restitué à Veirier, B. 1886, p. 115. — Horloge avec inscription en allemand, B. 1878, p. 134. — Haches en bronze provenant de Syrie, B. 1883, p. 157. — Inscription bilingue grecque et phénicienne, B. 1888, p. 277, 278. — Inscription latine du XIVe siècle sur lame de plomb, B. 1859, p. 145, *fig.* — Inscription moderne sur une sculpture du château de Gaillon, B. 1889, p. 113. — Inscriptions latines, M. XXII, p. 29 à 31; contenant règlement de l'assemblée de la Narbonnaise, B. 1889, p. 195; sur bronze, concernant un magistrat sénonais, B. 1865, p. 122 à 125; B. 1889, p. 140 à 144. — Inscriptions latines chrétiennes : de Binson, B. 1876, p. 144, 145; de Trèves, B. 1884, p. 255. — Ivoires assyriens ou phéniciens, B. 1864, p. 44. — Joyaux de la Couronne, B. 1888, p. 275. — Lampe romaine avec figure d'un cheval, B. 1877, p. 57, 58. — Madones : en carton peint, M. XLIII, p. 15, 16, *fig.*; de Mino da Fiesole, M. XLIII, p. 12. — Mascarons antiques, en bronze, B. 1860, p. 127. — Masque en terre cuite trouvé à Carthage, B. 1875, p. 140. — Médaillon de Michel de Ma-

rolles, B. 1884, p. 229 à 234, *fig.* — Médaillon en cire de Pietro Macchiavelli, B. 1885, p. 264 à 266. — Médaillon en marbre représentant l'Annonciation, provenant de Crémone, M. XLV, p. 254 à 256, *pl. x.* — Miniatures : de Jean Fouquet, B. 1889, p. 82; données par M. Jules Maciet, B. 1889, p. 279, 280. — Monuments égyptiens, AN. 1852, p. 86. — Moule du visage de Henri II, M. XLVIII, p. 233, *fig.* — Muselière de cheval, antique, AN. 1855, p. 99. — Obélisque de Louqsor; son piédestal, M. XLIII, p. 83. — Objets en fer provenant des ruines de Khorsabad, B. 1864, p. 108, 109, *fig.* — Panneau peint du XIVe siècle, B. 1889, p. 201, 202. — Papyrus : funéraire égyptien, M. XXII, p. 168 à 171, *pl. IV*; grec, B. 1870, p. 124. — Patères : antique avec trirèmes, B. 1879, p. 245 à 247; égyptienne, en or, M. XXIV, p. 1 à 74, *fig.* — Peinture sur soie représentant la Passion et les portraits de Charles V et de Jeanne de Bourbon, AN. 1853, p. 95 à 98. — Plaques en bronze : d'*Agiedicum*, B. 1889, p. 140 à 144, *fig.*; en forme de feuille d'arbre, avec inscription latine, B. 1859, p. 81, 82; provenant de Crète, B. 1884, p. 183, 184, *fig.* — Poids en bronze trouvé à Feurs, B. 1879, p. 161, 162. — Portraits : de Catherine de Sienne, M. XLIII, p. 1 à 16; de Charles VII, B. 1862, p. 66 à 72; de Jean Fouquet, B. 1864, p. 99; de Pierre II de Bourbon et d'Anne de France, B. 1888, p. 286; du chancelier Rolin, B. 1862, p. 109, 110. — Rétable de Saint-Didier d'Avignon, B. 1883, p. 302. — Salles : des ivoires, B. 1889, p. 227; de la Renaissance, B. 1876, p. 184; de la sculpture française, B. 1884, p. 258; B. 1889, p. 225. — Sarcophages : chrétiens de Cadarcet et du Mas-Saint-Antonin, B. 1881, p. 182 à 185; égyptien, M. XXII, p. 166, 167; du Musée Campana, M. XXVII, p. 169 à 185, *pl. II.* — Scarabée du roi An, B. 1858, p. 121 à 125. Cf. SCARABÉES ÉGYPTIENS. — Sculptures : provenant de Palmyre, AN. 1853, p. 134, 135; de Simone Bianco, B. 1884, p. 246, 247. — Situles en forme de buste humain, B. 1859, p. 83 à 85. — Statues antiques : d'Amazone blessée, B. 1888, p. 286 à 288; d'Apollon, provenant de Lillebonne, AN. 1854, p. 150; AN. 1855, p. 98, 99; d'Apollon, provenant de Saint-Cloud, B. 1874, p. 87; Vénus de Milo, B. 1872, p. 107, 111 à 113; Victoire de Samothrace, B. 1882, p. 275, 276, 308, 309. — Statues de la Renaissance : de René de Birague, M. XLV, p. 100, 101, *fig.*; M. XLVIII, p. 230, *fig.*; du XVIe siècle, provenant de la chapelle des Valois à Saint-Denis, M. XXXVIII, p. 98 à 130, *pl. I* et *II*, et *fig.* — Statues et objets d'art provenant de la Malmaison, B. 1877, p. 117 à 126. — Statuettes antiques : égyptienne, en bronze et terres émaillées provenant de la coll. Posno, B. 1884, p. 204, 205; de Jupiter, tenant une roue, B. 1880, p. 274; de Mercure, B. 1859, p. 127, 128; de satyre, B. 1882, p. 315. — Statuettes de la Renaissance : du XVe siècle représentant des anges, B. 1889, p. 82; de sainte Barbe, B. 1885, p. 128, 129, *fig.*; d'enfant, provenant de Florence, B. 1884, p. 223; de Jean de Bologne, B. 1882, p. 218; de Louis XIII, en faïence, B. 1885, p. 162; de Vierge avec l'enfant

Jésus. M. XLVIII, p. 197 à 199, *fig.*, p. 218, 219, *fig.* — Stucs : italien, M. XLIII, p. 16; de la madone des Pazzi de Donatello, B. 1886, p. 220. — Tableaux : de Benozzo Gozzoli, AN. 1853, p. 123 à 130; de Mantegna, avec inscription pseudo-arabe, B. 1872, p. 162; de Raphaël, représentant Apollon et Marsyas, B. 1883, p. 210; de Raphaël, représentant saint Georges, B. 1885, p. 222. — Terres cuites grecques, B. 1873, p. 169. — Tête du moyen âge, B. 1875, p. 114, 115. — Tête de Persée sculptée sur la porte de Crémone, B. 1876, p. 102. — Têtes antiques : cypriote, en bronze, B. 1885, p. 91; de Lapithe, B. 1882, p. 300, 306 à 308, 310; en marbre, acquise à la vente Hoffmann, B. 1888, p. 208; tête dite de Talleyrand, B. 1887, p. 73 à 78. — Tissus coptes, B. 1887, p. 246. — Tombeaux : de la duchesse de Bedford, B. 1875, p. 144 à 146; B. 1876, p. 174; de Philippe de Commines, M. XLVIII, p. 218, *fig.* — Torses grecs archaïques provenant d'Actium, B. 1886, p. 229. — Vase égyptien en albâtre, M. XXIV, p. 82 à 84. — Vases antiques : en argent, avec bas-reliefs, AN. 1853, p. 93, 94; en bronze, trouvé à Aubercia, B. 1863, p. 142; en bronze, trouvés en Corse, M. XLIV, p. 199; provenant de Rhodes, B. 1880, p. 263, 264. — Vases grecs peints, B. 1864, p. 41; B. 1889, p. 82; représentant la Gigantomachie, B. 1875, p. 117, 118; avec figure d'un singe, B. 1877, p. 58, 59; représentant Thésée, AN. 1853, p. 141, 142. — Vases panathénaïques, B. 1881, p. 209, 210. — Vierge de Mino da Fiesole, B. 1881, p. 223.

Louvre (Palais du). Fouilles : dans la cour, B. 1866, p. 131, 132; sous la galerie de la Vénus de Milo, B. 1883, p. 305, 306; B. 1884, p. 79, 197; sous la salle des Cariatides, B. 1882, p. 293, 301, 315; B. 1883, p. 133, 142, 163; B. 1884, p. 197. — Tour du Louvre, détruite, B. 1867, p. 91, 92.

Lovenessen, près Enschirchen sur le Rhin. Dédicace aux *Matronæ Romanehæ*, AC. I, p. 223.

Loxéville (Meurthe). Sépulture antique, M. III, p. 36 à 38.

Loya (Abbaye de) (Espagne). Son sceau, B. 1886, p. 69.

Loydreau (Dr). Lettre relative à la patère trouvée à Visignot, B. 1881, p. 282, 283.

Loyseau. Sa théorie sur l'origine de la justice privée, M. XLVII, p. 78 à 83.

Loyset Leydet, enlumineur flamand, B. 1888, p. 179.

Lozère (Département de la). Monuments mégalithiques, M. VIII, p. 231, 232. — Patois : traduction de la parabole de l'Enfant prodigue, M. VI, p. 513. — Routes anciennes (Projet d'une carte des), M. VII, p. XXVIII. — Sépultures et tombeaux antiques et du moyen âge, M. VII, p. LII; M. VIII, p. 228 à 246, *pl.* II.

Lozière (Montagnes de la). Romance dite de Clotilde, M. VIII, p. 225 à 227, *pl.* VIII, *fig.* 2.

Lubais (Saint). Sa bague, B. 1886, p. 72, 73, *fig.*

Lubawsky (Alex. de). Candidat, B. 1878, p. 63. — Ouvrage offert, B. 1877, p. 167.

Lübeck (Saxe). Archives : let-

tre de Frédéric II, sur papier, M. XLVI, p. 192.

Lubishomems, nom des loups-garous en Portugal, M. XIX, p. 233, 234.

Luc (Le) (Var). Inscriptions latines, B. 1883, p. 243, 244; B. 1885, p. 118, 119. — Milliaire romain, M. XX, p. 143. — Poteries, B. 1885, p. 117, 118. — Sarcophage antique avec inscription en vers latins, B. 1883, p. 225, 226.

Luc (Saint). Sa biographie, sa fête, AC. IV, p. 55, 56. — Figuré sur une miniature du XIIe siècle, M. XXXVII, p. 21. — Ses reliques à Cologne, M. XL, p. 143.

Lucas (Charles). Candidat, B. 1882, p. 232. — Ouvrages offerts, B. 1877, p. 60, 61; B. 1879, p. 269; B. 1881, p. 237, 249; B. 1882, p. 231, 232; B. 1883, p. 160.

Lucas (Paul Louis). Candidat, B. 1884, p. 61. — Correspondant, B. 1884, p. 107. — Lettre de remerciement, B. 1884, p. 109.

Luçay (Le comte de). Candidat, B. 1878, p. 142. — Correspondant, B. 1878, p. 162. — Lettre de remerciement, B. 1878, p. 174. — Ouvrages offerts, B. 1878, p. 141.

Luce (Sainte). Son chef à la cathédrale de Bourges, M. XXIV, p. 194, 206, 207.

Luce (Siméon). Ouvrages offerts, B. 1862, p. 156; B. 1870, p. 168; B. 1873, p. 106; B. 1874, p. 57; B. 1878, p. 123; B. 1879, p. 106.

Lucerne (Suisse). Peintres verriers, M. XL, p. 12, 13.

Lucie (Sainte). Son corps, M. XXXVI, p. 178. — Son culte, à Sampigny, AC. III, p. 451 à 453. — Ses reliques à Halberstadt, M. XXXVI, p. 192.

Lucius, sénateur de Trèves, AC. I, p. 335.

Luçon (Vendée). Clocher de la cathédrale. Vœu pour sa restauration, M. III, p. 119.

Lucot (L'abbé). Candidat, B. 1879, p. 212. — Correspondant, B. 1879, p. 248. — Lettre de remerciement, B. 1879, p. 257; B. 1880, p. 62.

—— Document relatif à Jeanne d'Arc, B. 1880, p. 101, 102.

Lucques (Italie). Eglises : cathédrale; âge et décoration de l'abside, B. 1885, p. 167, 168; inscription latine du XIVe siècle à l'abside, B. 1885, p. 167; San-Frediano : mosaïque, B. 1885, p. 306 à 309. — Musée : inscription chrétienne, B. 1883, p. 199, 200.

Lucterius, envoyé de Vercingétorix chez les peuples de l'Aquitaine, M. III, p. 244 à 246.

Lude (Château du) (Sarthe). Peintures murales du XVIe siècle, B. 1884, p. 180 à 182.

Ludres (Meurthe-et-Moselle). Camp romain dit Camp d'Afrique, M. VII, p. XXX à XXXII. Cf. Afrique (Le camp d'). — Famille de Ludres, M. VII, p. XXXI.

Lugny (Côte-d'Or), commune de Leuglay. Dalle tumulaire de frère Jehan de Gohenans dans l'ancienne Chartreuse, B. 1883, p. 227, 228.

Lugoves. Observations sur ce nom, B. 1885, p. 131 à 135. — Cf. Lugus.

Lugus, dieu gaulois, B. 1885, p. 217 à 220; B. 1888, p. 114 à 116.

Lumbier (Espagne). — Voy. Iliberis.

Lumigny (Seine-et-Marne). Tour ancienne, AC. V, p. 181, 182.

Luna (*Silva*), ancienne forêt, M. XIX, p. 287.

Lune (La). Autel dédié à la lune, trouvé à Boulogne (Haute-Garonne), M. II, p. 76, 78 à 80. — Son culte : en Arménie, M. II, p. 284, 293, 305; M. XXXVIII, p. 164 à 167; en Gaule, M. II, p. 365, 366; chez les Grecs, M. XXII, p. 443, 444. — Son nom, en allemand, M. V, p. 364 à 374. — — Puissance des sorcières sur la lune, M. XIX, p. 196. — Représentée : sur un bracelet antique, B. 1874, p. 42; au moyen âge, M. XXII, p. 285 à 294, 302.

Lunery (Cher). Epée en fer et rasoir en bronze, B. 1887, p. 209, 210.

Lunéville (Meurthe-et-Moselle). Gâteaux du nouvel an, M. VII, p. 216, 217. — Musée : boucle de ceinturon, B. 1886, p. 68; B. 1887, p. 145 à 148, *fig.*, p. 334. — Statues de Diane et de Mercure, M. VII, p. 226.

Luni (Italie). Fouilles, B. 1858, p. 48.

Lunkhafen (Suisse). Tumulus, B. 1879, p. 100.

Lunna, localité de la Gaule. Son emplacement, M. XVIII, p. 437 à 439, 454.

Lunus, dieu. Figuré sur un chapiteau gallo-romain, B. 1868, p. 118, 119.

Lupère (Saint), évêque d'*Elusa*, B. 1881, p. 87 à 89.

Lupfen (Le mont). Cimetière ancien avec cercueils creusés dans des troncs de chêne, AN. 1849, p. 158 à 161.

Lupi (Clemente). Ouvrage offert, B. 1885, p. 161.

Lupicin (Saint). Sa sépulture, B. 1879, p. 117.

Lure (Abbaye de) (Haute-Saône), M. XIX, p. 295.

Luret (Haute-Garonne). Inscription latine provenant de Luret, B. 1879, p. 57.

Lusignan (Henri II de), roi de Jérusalem. Privilège en faveur des marchands catalans établis en Chypre, M. VI, p. 408, 409.

Lusignan (Vienne), M. III, p. 279. — Fée Mélusine, M. III, p. 279, 280. — Lusignan (Seigneurs de), M. III, p. 279, 280. Cf. Lusignan (Henri II de). — Sceau d'Edouard III comme comte de Poitou, à Lusignan, M. XXVIII, p. 237 à 239, *pl. XIII, fig. 1.*

Lusignan-le-Grand (Lot-et-Garonne). Bombardes en plomb trouvées dans le château, B. 1872, p. 134, 135.

Lustucru. Images de cette histoire populaire, B. 1880, p. 207.

Lutas (John). Ouvrage offert, B. 1879, p. 257.

Lutèce. Ses temples, AC. I, p. 260. — Cf. Paris.

Lutevani, peuple de la Gaule. Sa situation, M. XXI, p. 328 à 331.

Luth, instrument de musique, M. XVII, p. 115 à 117.

Luther, M. XXII, p. 197.

Luthernay (Marne). Peigne et boîte en os, B. 1878, p. 210.

Lutrin (Le), poème de Boileau. Du lieu où se passa la scène de ce poème, M. VIII, p. 11, 12; M. IX, p. VI, VII.

Lux (Côte-d'Or). Antiquités et sépultures, M. V, p. LXXXVIII à XCI. — Voies romaines, M. V, p. XC, XCI.

Luxé (Charente). Butte à Vergnaud, M. VII, p. 33. — Pierres levées, M. VII, p. 32, 33.

Luxembourg. Vase antique en verre, AN. 1854, p. 179, 180.

Luxembourg (Marie de), veuve du duc de Mercœur. Possède le château d'Anet, AC. V, p. 514.

Luxeuil (Haute-Saône). Abbaye, M. XXVI, p. 4, 5. — Antiquités romaines, M. XXVI, p. 3 à 6, 10. — Autel d'Appollon et de Sirona, M. XXVI, p. 10. — Bas-relief romain, B. 1873, p. 174. — Cimetière antique, M. XXVI, p. 9. — Crosse émaillée, B. 1864, p. 130. — Inscriptions latines, B. 1857, p. 95 ; B. 1873, p. 173, 174; M. XXVI, p. 12 à 42. — Inscriptions latines chrétiennes, B. 1873, p. 139, 140, *fig.* ; M. XXVI, p. 43, 44. — Mercure (Torse de), M. XXVI, p. 10. — Monnaies gauloises et romaines (Trouvailles de), M. XXVI, p. 9. — Monuments romains, M. XXVI, p. 9. — Paganisme perpétué, M. XIX, p. 286. — Poteries romaines, M. XXVI, p. 9. — Statue équestre d'empereur romain, B. 1882, p. 348 à 351 ; M. XXVI, p. 10. — Statues et bas-reliefs romains, M. XXVI, p. 10, 11. — Stèles funéraires romaines, B. 1882, p. 200 ; M. XXVI, p. 11. — Thermes romains, M. XXVI, p. 6, 7. — Terre à potier (Dépôt de), M. XXVI, p. 7, 8. — Voies romaines, M. XXVI, p. 8, 9.

Luxovius, dieu gaulois, M. XIX, p. 286. — Inscriptions votives, M. XXVI, p. 22 à 28.

Luxure (La), personnifiée sur des monuments du moyen âge, B. 1860, p. 162, 163.

Luynes (Le duc de). Ouvrages offerts, B. 1862, p. 50. B. 1875, p. 79.

Luynes (Indre-et-Loire). Aqueduc, M. VIII, p. 477.

Luzarches (Seine-et-Oise). Antiquités diverses et monnaies romaines trouvées au château de Saint-Cosme, B. 1863, p. 118, 119. — Disque en cuivre rouge, B. 1862, p. 140. — Reliques des saints Cosme et Damien, M. XXXVI, p. 206, 207.

Luzech (Lot). Emplacement d'*Uxellodunum*, M. II. p. 24. — Oppidum gaulois, B. 1872, p. 105.

Luzel (F. M.). Ouvrage offert, B. 1868, p. 155.

Luz-en-Barrèges (Hautes-Pyrénées). Inscription en langue basque, M. XV, p. LXVII.

Luzy (Nièvre). Figurine de sanglier, M. XVIII, p. v.

Luzzato (Philoxène). Correspondant étranger, AN. 1853, p. 133. — Assiste à une séance, AN. 1853, p. 113. — Sa mort, AN. 1855 p. 96.

—— Lecture, AN. 1853, p. 113, 115, 116. — Ouvrage offert, AN. 1854, p. 125.

—— Inscription hébraïque de 1100, trouvée à Léon, AN. 1854. p. 137. — Inscriptions hébraïques du XIIIe siècle, découvertes dans les ruines d'un ancien cimetière israélite de Paris, M. XXII, p. 60 à 86. — Sculptures provenant de Palmyre, AN. 1853, p. 135.

Lycæus, surnom de Jupiter, M. XXII, p. 371 à 375.

Lycanthropie, M. XIX, p. 193 à 262. — Procès et supplices infligés aux lycanthropes, M. XIX, p. 241 à 245, 250. — Cf. Loups-garous.

Lycaon, roi d'Arcadie, M. XXII, p. 522. — Changé en loup, M. XIX, p. 202, 203; M. XXII, p. 478.

Lycée (Mont). Demeure de Zeus, M. XXII, p. 374.

Lyciennes (Monnaies), M. XX, p. 431 à 436, *pl. IX*.

Lycinos, artiste grec. Vase signé et dédié par lui à Athènè, B. 1878, p. 54 à 56, *fig.*

Lycinus (*P. Sempronius Ælius*), procurateur de Syrie. Inscription en son honneur, B. 1869, p. 84, 85, 87.

Lyon (Rhône). Son accroissement sous les Romains, M. XVIII, p. 400, 401. — Bataille à Lyon entre Albin et Septime Sévère, M. XXII, p. 16, 19, 22, — Colonie romaine, AC. I, p. 325, 326. — Son Génie, B. 1877, p. 107 à 112, *fig.* — Ses origines, M. XVIII, p. 396 à 400. — Sa population à l'époque romaine, M. XVIII, p. 415. — Son sénat romain, AC. I, p. 338 339.

—— Aqueducs romains, M. III, p. 379 à 381; M. XVIII, p. 402 à 413. — Archevêques des VIe et VIIe siècles : leurs épitaphes, B. 1876, p. 131, 145 à 158. Cf. Chamont (Saint), Cicarius (Saint), Nizier (Saint), Priscus (Saint), Rainaud II, Rustique (Saint), Villars-Thoire (Henri de), Vivenciolus (Saint). — Archives départementales. Voy. Rhône (Département du). — Bibliothèque : manuscrit du VIe siècle, B. 1878, p. 208. — Buste de chef gaulois, B. 1880, p. 199. — Cachets d'oculistes romains, M. XVIII, p. 175, 193, 196, 208 à 212, 224 à 226, 234, 235. — Eglise; ses origines, M. L, p. 385 à 396. — Eglise cathédrale : fragment de la Vraie croix, M. XXXVI, p. 206, 207; reliques rapportées de Constantinople, M. XXXVI, p. 186, 187. Cf. Archevêques. — Eglise Saint-Just; visite des corps saints enterrés dans cette église, en 1288, B. 1879, p. 115 à 118. — Eglise Saint-Nizier, épitaphe de l'évêque Sacerdos, B. 1883, p. 260, 261. — Dragon, AC. V, p. 111. — Entrée du roi Henri II, M. XVI, p. 362, 363. — Epingles en os, B. 1888, p. 217. — Ile-Barbe (Abbaye de l'): diplôme de Louis-le-Pieux, M. XXII, p. 240 à 244, 258 à 260; olifant, M. III, p. 70. — Inscription grecque, B. 1864, p. 48. — Inscriptions latines, B. 1857, p. 143 à 145, 167; B. 1858, p. 46; B. 1864, p. 43 à 50, 141; B. 1865 p. 105, 106, 146, 147, 154 à 167; B. 1870, p. 100, 102 à 106, 116 à 118; B. 1884, p. 300 à 302; B. 1885, p. 87, 88; B. 1888, p. 182; M. V, p. 87 à 96; M. XVIII, p. 345, 346. Cf. Plaquettes, Temple de Rome, Tombeau. — Inscriptions latines chrétiennes, B. 1880, p. 290. Cf. Archevêques. — Monnaie de Charlemagne frappée à Lyon, M. XII, p. 195, *pl. V*, *fig.* 6. — Monuments romains, M. XVIII, p. 401 à 403, 414. — Musée : épées en bronze, M. XLIII, p. 61; inscription bilingue de Genay, M. XXVIII, p. 1 à 19; miroir grec, B. 1868, p. 71, 72; plaquettes en bronze, B. 1889, p. 171; sceau du cardinal de Ferrare, M. XLII, p. 155 à 168, *pl. VIII*; sceau de l'empereur Henri VI, faux, B. 1859, p. 117; statuette antique de Vénus, B. 1866, p. 56; statuettes du XIVe siècle, représentant l'ange Gabriel et la Vierge, M. XLVIII, p. 265, 269, *fig.* — Naumachie, M. V,

p. XLVIII, XLIX. — Plaquettes en plomb avec inscriptions latines trouvées dans la Saône, B. 1884, p. 121. — Rhône (Le); son cours à l'époque romaine, B. 1865, p. 111, 112. — Sarcophage trouvé aux environs, M. VIII p. 1, 2. — Temple de Rome et d'Auguste (Monument épigraphique dépendant du), B. 1859, p. 121 à 127. — Théâtre en 1538, M. III, p. 88. — Tombeau de Claudia Victoria, B. 1885, p. 234 à 236. — Vase en bronze de la Renaissance trouvé dans la Saône, B. 1865, p. 180. — Voies romaines aboutissant à, Lyon, M. XXI, p. 436.

Lyonnais. Forêts anciennes, M. XIX, p. 323. — Origines du Lyonnais, M. XVIII, p. 341 à 463, *pl. VIII*. — Voies romaines, M. XVIII, p. 416 à 462, *pl. VIII*.

Lyonnaise, province romaine de la Gaule. Ses subdivisions, B. 1857, p. 141, 142.

Lyons (Forêt de), M. XIX, p. 321.

Lys. — Voy. Lis.

Lysicrate (Monument choragique de). Ses dimensions, M. XXIX, p. 161 à 244, *pl. II* à *V*.

Lysimaque, roi de Thrace. Monnaie avec les noms de deux graveurs, B. 1863, p. 173. — Ses monnaies, M. XXIX, p. 9 à 11, 63, *pl. I*, *fig. 1* et 2.

Lyttkens. Ouvrage offert, B. 1889, p. 282.

M

M, lettre omise dans l'écriture, AN. 1853, p. 159, 160.

Mabille (Emile). Candidat, B. 1867, p. 146. — Membre résidant, B. 1868, p. 47. — Secrétaire adjoint, B. 1868, p. 121. — Secrétaire, B. 1869, p. 150. — Membre de commissions, B. 1868, p. 61, 127; B. 1869, p. 104, 135; B. 1871, p. 21. — Présentations, B. 1868, p. 70, 74, 83; B. 1869, p. 90, 104; B. 1870, p. 132. — Sa mort, B. 1874, p. 141. — Son éloge, B. 1875, p. 36, 37.

—— Observation, B. 1869, p. 109. — Ouvrages offerts, B. 1866, p. 170; B. 1867, p. 201, 202; B. 1869, p. 152, 155; B. 1870, p. 165, 170. — Rapports, B. 1869, p. 69, 135.

—— Observations sur le mémoire de M. Grésy, relatif à l'inventaire des objets d'art de Florimond Robertet, B. 1869, p. 133 à 135.

Mabillon. Lettre de D. Claude Berras à Mabillon, B. 1882, p. 204, 205. — Lettres de Mabillon relatives à la découverte du tombeau de saint Chaletric, M. XVII, p. LXVI à LXX. — Sa sépulture au Musée des Monuments français, AC. I, p. 146. — Cf. Serpe (Dom).

Mably. Sa théorie sur l'origine de la justice privée, M. XLVII, p. 107 à 113.

Macaire, évêque de Béziers, B. 1883, p. 296.

Macaire (Saint). Son corps à Amalfi, M. XXXVI, p. 204. — Sa fête, AC. II, p. 162. — Miracle opéré par lui, M. XIX, p. 221.

Macault (Antoine). Sa traduc-

Consacrées à Cérès, B. 1860, p. 38. — Au Musée de Rennes, B. 1879, p. 259, 260, 294, *fig.* — Trouvée dans le Velay, M. IV, p. 66.

MAINTENON (Eure-et-Loir). Château, M. I, p. 318, 319, 326. — Pierrefitte, M. II, p. 156, *pl.* I, *fig.* 1.

MAIQUIG (J.). Ouvrage offert, M. VIII, p. 466.

MAIRÆ (*Deæ*), M. XVII, p. LXXI, LXXII.

MAIRAN. Ouvrage offert, B. 1861, p. 59.

MAISON NOIRE (Confrérie de la), à Cologne. Son sceau, B. 1876, p. 66.

MAISONS (Calvados). Inscription du XIVe siècle, M. VII, p. LXX.

MAITLAND HEUBERGER (Vincent). Communications. Inscriptions romaines trouvées en Wurtemberg, M. XIV, p. LXXVIII, XCIII à XCVI. — Monnaies grecques trouvées à Marseille, M. XIII, p. XVII.

MAITRE (Abel). Dessins des tumulus de Magny-Lambert et des objets provenant de ces tumulus, M. XXXIV, *pl.* III à VI. — Rapport sur les fouilles des tumulus de Magny-Lambert, M. XXXIV, p. 288 à 298. — Restauration des objets de la tombe gauloise de la Gorge-Meillet, B. 1879, p. 193 à 198.

MAITRE (Léon). Ouvrage offert B. 1879, p. 112. — Statues en terre cuite de la Vénus gauloise, B. 1887, p. 197.

MAIZIÈRES-LES-VIC (Meurthe). Condition des personnes, AN. 1849, p. 137, 138. — Plaque d'argent estampée avec figure de Rome, trouvée dans un cimetière, B. 1865, p. 36, 37, *fig.*

MAJORITÉ des nobles et des rois, M. XIX, p. 121 à 124.

MAJORQUE (Ile de). Mosaïque chrétienne, B. 1886, p. 291, 292.

MAKTEUR (Tunisie). Autel, avec Mercure à cheval, B. 1884, p. 226, 227, *fig.* — Evêques de *Mactaris*, B. 1885, p. 105, 106. — Inscriptions latines, B. 1884, p. 166 à 170, 224, 225. — Inscriptions latines chrétiennes, B. 1883, p. 318, 319; B. 1885, p. 105, 106.

MALABAR (Indes). Monuments mégalithiques, M. XIX, p. 5, 6.

MALADRERIES. — Voy. GRAND-BEAULIEU (Maladrerie du).

MALAGA (Espagne). Inscription latine chrétienne, B. 1888, p. 296; B. 1889, p. 239, 240.

MALAUCÈNE (Vaucluse). Inscription gauloise en caractères grecs trouvée au Groseau, B. 1884, p. 187 à 189, *fig.*

MALBOS (Jules de). Communications. Dolmens de l'Ardèche, M. XV, p. VI à VIII. — Habitants primitifs du Vivarais, M. XVII, p. V à XII.

MALBOUSQUET (Lozère). Tombeaux antiques, M. VIII, p. 243, 244.

Maleville (Le marquis Pierre Joseph de), membre résidant. — 2e et 1er vice-président, M. VIII, p. 480. — Président, M. VIII, p. 479. — Sa mort, M. X, p. XXVII. — Notice biographique, M. X, p. LV à LX.

—— Analyse du mémoire de M. de Mourcin sur les Serments de Strasbourg, M. I, p. 379 à 390. — Ses travaux de mythologie comparée, M. III, p. 81, 82.

MALÉZIEUX. Communication sur un vase en bronze du Musée de Bar-le-Duc, B. 1876, p. 93.

MALGA (La) (Tunisie). Inscription latine, B. 1886, p. 208.

MALICORNE (Sarthe). Tiers de sol mérovingien frappé à Malicorne, B. 1864, p. 69 à 74, *fig.*

MALINGRE (Mathieu). Anagramme de son nom, B. 1877, p. 49, 50.

Mallay (Emile). Candidat, B. 1875, p. 76. — Correspondant, B. 1875, p. 90. — Lettre de remerciement, B. 1875, p. 99.

—— Ouvrages offerts, B. 1874, p. 141 ; B. 1880, p. 51.

—— Etoffe orientale à l'église de Manzat, B. 1880, p. 51. — Peinture murale dans la crypte de la cathédrale de Clermont, B. 1880, p. 51.

Mallet, membre de l'Académie celtique. — Sa mort, AC. III, p. 182.

MALLET (L'abbé Joseph). Ouvrage offert, B. 1880, p. 156.

MALMAISON (Château de la). Statues et objets d'art transportés de la Malmaison au Louvre, B. 1877, p. 117 à 126.

MALMÉDY (Prusse Rhénane). Patois : traduction de la parabole de l'Enfant prodigue, M. VI, p. 463.

MALNOUE (Seine-et-Marne). Culte de saint Arras, M. VII, p. 50 à 53.

Malosse (Paulin), correspondant. — Communication, M. III, p. 28, 29. — Le monument de Saint-Remy, M. III, p. 27, 28.

MALOT (Ch.). Ouvrages offerts, M. VIII, p. 469, 470 ; M. IX, p. 400.

MALTAISE (Langue), M. I, p. 55 à 60.

MALTE (Ile de). Inscription bilingue, grecque et phénicienne, B. 1888, p. 277, 278.

MALTE (Ordre de). Archives : sceaux de l'ordre de Saint-Jean de Jérusalem, M. XLVII, p. 225 à 247, *fig.* — Eglise de Montmorillon, AC. III, p. 1 à 33. — Cf. HÔPITAL DE SAINT-JEAN DE JÉRUSALEM (Ordre de l'), PESCATORE (Jean Antoine), PONS, abbé du Mont-Thabor.

MALTE-BRUN (V. A.). Ouvrages offerts, B. 1868, p. 155.

MALZIEU (Le) (Lozère). Identifié avec l'*Urbs in puteo* de Sidoine Apollinaire, M. VII, p. 100.

MAMAIA (*Julia*). Son sarcophage, B. 1880, p. 67 à 69.

MAMERT (Saint), évêque de Vienne, AC. I, p. 336, 337. — Institue les Rogations, AC. III, p. 41, 42.

MAMMERN (Refuge de) (canton de Thurgovie), M. XXXI, p. 152, 153.

MAMMÈS (Saint). Son chef, à Langres, M. XXXVI, p. 194. — Fête de la susception de ses reliques à Langres, M. XXXVI, p. 141 à 143. — Translation de ses reliques de Constantinople à Langres, M. XXXVI, p. 102 à 106.

MAMURRA, ingénieur de César, B. 1888, p. 102, 103.

MANATIAS, ville de la Gaule. Son emplacement, AC. III, p. 188, 189.

MANCHE (Département de la). Camps romains, M. VII, p. XXVIII, 175 à 195, *pl.* V et VI.

MANCHES de vases romains avec noms de fabricants, B. 1883, p. 283 à 285, 292.

MANDACH (Von). Ouvrage offert, B. 1876, p. 98.

MANDEURE (Doubs), M. VIII, p. 5. — Arc de triomphe romain, M. XLIV, p. 31. — Cachets d'oculistes romains, M. XVIII, p. 169, 193. — Clochettes romaines, M. XLIV, p. 42. — Enceinte antique, B. 1883,

p. 161; M. XLIV, p. 29 à 44, *pl. I.* — Inscriptions latines, B. 1882, p. 139, 319 à 330. — Lingots antiques de métal, B. 1886, p. 288 à 291. — Monnaies gauloises (Trouvailles de), M. XLIV, p. 40, 41. — Monnaies gauloises et romaines (Trouvaille de), B. 1886, p. 291. — Monnaies romaines (Trouvailles de), M. XLIV, p. 41, 42. — Statuettes antiques : de Neptune, B. 1883, p. 110, 111; de Vénus, B. 1880, p. 189; B. 1888, p. 293. — Théâtre romain, M. XLIV, p. 31.

MANDORE, instrument de musique, M. XVII, p. 121.

MANDYLAS, berger. Statuette grecque le représentant, B. 1878, p. 110.

MANÉ-ER-HROC'H, près de Locmariaquer. Dolmen, B. 1864, p. 38. — Inscription placée, dans le galgal, B. 1863, p. 195.

MANÉ-HUD (Morbihan). Sculptures sur les pierres du dolmen, B. 1864, p. 43.

MANESCAL (Honofre), prédicateur catalan, M. VI, p. 370.

MANÉTHON. Sa liste des rois d'Egypte, M. XLIII, p. 78, 79.

Mangon de la Lande (Charles Florent Jacques). Correspondant, M. V, p. CXL. — Sa mort, AN. 1848, p. 120.

—— Communications diverses, M. IX, p. V; M. X, p. VI; M. XII, p. IV; M. XV, p. XVI. — Ouvrages offerts, M. VIII, p. 469, 470; M. IX, p. 395; M. XI, p. 433; M. XII, p. 431, 432; M. XIV, p. 380, 383; M. XV, p. 491; M. XVI, p. 521, 523; M. XVII, p. 453, 460.

—— Antiquités : du département de la Haute-Loire, M. IV, p. 64 à 104, 527, *pl. IV* et V; du Puy, M. V, p. XXXIX à XLII. — *Genabum*; son emplacement, M. VII, p. XII; M. VIII, p. 475, 477; M. IX, p. III; M. XVIII, p. XIX, XX. — Inscription de la mosaïque de Mienne, M. XIV, p. XXVII. — Lutte de la Pomme à Catigny, M. XI, p. XX. — Mont-Saint-Michel (Le); sa position géographique, AN. 1848, p. 108. — Monuments antiques de Poitiers, M. XIV, p. 36 à 59. — Monuments gaulois du département de la Vienne, M. XVIII, p. III, IV. — *Samarobriva*; son emplacement, M. VII, p. XI; M. VIII, p. 475; M. IX, p. III. — Thermes romains d'Evaux, M. XI, p. XX; M. XII, p. VIII, IX.

Mangourit (Michel-Ange Bernard de), membre résidant. — Sa mort, M. IX, p. LXXV. — Notice biographique, M. IX, p. CI à CXIV.

—— Communications diverses, M. V, p. XCIX, CXI, CXXV. — Discours à la séance du 9 germinal an XIII, AC. I, p. 65 à 71. — Ouvrage offert, M. V, p. XCIX.

—— Eloge de M. Cambry, premier président de l'Académie celtique, AC. I, p. 389 à 393. — Fièvre jaune (La), M. V, p. CVIII. — Monuments historiques de Bretagne. Des prêtresses et des prêtres gaulois, des prêtres et des moines chrétiens en Armorique, considérés dans le sacerdoce de l'histoire bretonne, M. II, p. 200 à 216. — Noms propres français; leur origine, AC. II, p. 232 à 254. — Questions posées par l'Académie celtique, AC. I, p. 72, 73; lettre à l'Académie sur le même objet, AC. I, p. 73, 74. — Vocabulaire de noms propres expliqués par les anciens mots, recueillis par M. Lacombe, et par la langue celtique, AC. III, p. 59 à 84.

MANLES (Charente), M. XXI, p. 437, 438. — Instrument de l'âge de la pierre polie, M. V, p. XII. — Monuments mégalithiques, M. VII, p. 34.

MANNI (P.). Ouvrage offert, M. XIV, p. 379.

Mannier (E.). Correspondant, B. 1861, p. 79. — Ouvrage offert, B. 1861, p. 59.

MANNOURY. Communication sur des fosses funéraires trouvées à Moissy, B. 1864, p. 94, 95.

MANOSQUE (Basses-Alpes). Denier frappé dans cette ville par un comte de Forcalquier, M. XX, p. 25 à 34, *fig.*

MANOT (Charente). Pierre inclinée, M. VII, p. 35, 36.

MANS (Forêt du), M. XIX, p. 326.

MANS (Le) (Sarthe). Sa situation, M. IV, p. 256, 257.

—— Aqueduc antique détruit, M. VII, p. CLXVII. — Comtes. Voy. FLÈCHE (Hélie de la), HUON. — Eglise cathédrale : inscription latine du XIVe siècle, B. 1869, p. 124, 125 ; jubé, B. 1869, p. 140, 141 ; statue de Charles d'Anjou, B. 1887, p. 121 ; vitrail, AN. 1854, p. 167 ; ses vocables, M. IV, p. 262. — Eglises : de la Couture, statue de Notre-Dame attribuée à Germain Pilon, B. 1889, p. 193 ; des Dominicains, son jubé détruit, M. VII, p. CLXVII ; Saint-Julien, sculptures d'une des portes, M. VII, p. 262, 263, *pl. VII, fig. 5* et *6* ; statues du portail latéral, M. IV, p. 199, 200. — Evêques. Voy. BERTCHRAM, CHANLAY (Jean de). — Monnaies de Charles le Chauve frappées au Mans, M. XII, p. 204, *pl. V, fig. 11* et *12*. — Musée : médaillon du XVIe siècle, B. 1869, p. 79. — Pont royal, M. V, p. XLVIII. — Cf. CARNAVAL.

MANSION (Colard). — Voy. COLARD MANSION.

MANSIONS ou stations romaines, M. XXI, p. 433 à 436.

MANSUY. Ses lettres au baron de Ladoucette sur les antiquités de Scarpone, M. X, p. 92 à 95.

MANTE (Droin de). — Voy. DROIN DE MANTE.

MANTEGNA. Ses rapports avec Jacopo Bellini, B. 1884, p. 255. — Tableau avec caractères pseudo-arabes, B. 1872, p. 162 ; B. 1876, p. 129.

Mantellier (Pierre). Correspondant, M. XX, p. III.

—— Ouvrage offert, B. 1865, p. 203.

—— Haches en bronze au Musée d'Orléans, B. 1866, p. 60. — Inscription latine mentionnant *Cenabum*, B. 1865, p. 82. — Statuettes romaines en bronze trouvées à Neuvy-en-Sullias, B. 1861, p. 79, 80 ; B. 1863, p. 141, 142.

MANTOUE (Cristoforo di Geremia de). — Voy. CRISTOFORO.

MANUEL COMNÈNE (Croix de), à la Boissière, puis à Baugé, M. XXXVI, p. 196.

MANUEL MAMIGONIEN, satrape arménien. Sa révolte, M. II, p. 273.

MANUSCRITS. Du VIe siècle à la Bibliothèque de Lyon, B. 1878, p. 208. — Du XVe siècle, avec miniatures, B. 1884, p. 268 à 271. — De la collection Hamilton, B. 1889, p. 155 à 168, 188, 189. — Grecs. Voy. LECTIONNAIRE. — Portugais, M. XII, p. 390 à 425. — De Saint-Georges de Rennes, M. XXXVII, p. 1 à 26, *pl. I* à *V*. — De la Société des Antiquaires, remis à la Bibliothèque nationale, B. 1886,

p. 175. — Cf. Bibliothèques, Evangéliaire, Miniatures.

Manx, dialecte de l'île de Man, M. III, p. 325.

Manzat (Puy-de-Dôme). Eglise : étoffe orientale, B. 1880, p. 51.

Mappula. A l'époque gallo-romaine, B. 1887, p. 177 à 180, *fig.* — Sur des monuments antiques et chrétiens, B. 1889, p. 253, 257, 258.

Maquart (J. J.). Ouvrage offert, M. XVII, p. 455.

Maquillage, au moyen âge, B. 1888, p. 227.

Marainviller (Meurthe-et-Moselle). Briques et monnaies romaines (Trouvailles de), M. VII, p. 217.

Marande, collation offerte par le corps municipal de Rémiremont aux seigneurs le lendemain de la Pentecôte, M. XV, p. lix à lxii.

Marathon (Grèce). Balles de fronde (Trouvaille de), B. 1873, p. 179.

Marathus (Phénicie). Tétradrachme frappé à Marathus, B. 1888, p. 264.

Marboué (Eure-et-Loir). Pierre levée, M. I, p. 32.

Marbourg (Hesse). Portrait de Denis Papin, AN. 1848, p. 124.

Marbres (Carrières de), dans les Pyrénées, B. 1884, p. 291, 292.

Marc (Saint), évangéliste. Sa fête, sa vie, AC. II, p. 400. — Figuré sur une miniature du xiie siècle, M. XXXVII, p. 20. — Ses reliques : à Pairis, M. XXXVI, p. 210; son bras, M. XXXVI, p. 184; son chef : à Clairvaux, M. XXXVI, p. 200; à Soissons, M. XXXVI, p. 190.

Marca (Etablissement romain de) (Somme), M. IX, p. 308 à 313, *pl.* xvi.

Marc Aurèle, empereur. Réduction de sa statue du Capitole, B. 1885, p. 275.

Marcel (Saint), évêque de Paris. Miracle, AC. I, p. 141, 142. — Vainqueur d'un dragon, AC. II, p. 3, 19.

Marcellin (L'abbé). Correspondant, M. XVIII, p. xxxi. — Ouvrage offert, M. XVII, p. 454.

Marcenay (Côte-d'Or). Bague avec monogramme, B. 1878, p. 156.

March (Mossen Ausias), poète catalan, M. VI, p. 353 à 358. — Extraits de ses poésies, M. VI, p. 416 à 418.

Marchal (François Joseph Ferdinand). Correspondant étranger, M. XIV, p. lxix. — Sa mort, B. 1858, p. 132.

—— Langage des Bruxellois, M. XIV, p. liii à lv. — Manuscrits de la Chronique de Turpin, M. XIV, p. l. — Parabole de l'Enfant prodigue traduite en patois wallon, M. XII, p. 334 à 337.

Marchand (L'abbé). Candidat, B. 1889, p. 205. — Correspondant, B. 1889, p. 211.

—— Ouvrages offerts, B. 1889, p. 260, 263.

—— Abbaye de Chassagne en Bresse (L'), B. 1889, p. 263, 264. — Trésor de Planches, B. 1889, p. 147 à 151.

Marchands de l'eau, confrérie parisienne, AC. I, p. 153, 154.

Marchant (Le Dr). Boîte à orviétan, du xve siècle, B. 1883, p. 84.

Marchant (Guyot), imprimeur parisien, M. XII, p. 355. — Sa devise, M. XIII, p. 379.

Marche (Comtes de la). — Voy. Hugues XIII, Orléans (Charles duc d').

MARCHENOIR (Forêt de), M. XIX, p. 350.

MARCHES D'ESTAULT, à Metz, M. XXXIX, p. 50 à 62.

Marchi (Le Père). Candidat, AN. 1852, p. 137. — Correspondant étranger, AN. 1853, p. 72.

MARCIA (*Gens*). Ses deniers au type de l'aqueduc, M. XX, p. 184 à 186.

MARCIANA (*Silva*), aujourd'hui Forêt noire, M. XIX, p. 286 à 288.

MARCILLAC (Lot). Eglise, M. X, p. 124, 125.

MARCILLAT (Guillaume), peintre verrier, B. 1886, p. 237, 238. — Son origine, B. 1887, p. 198, 199. — Sa sépulture, B. 1885, p. 275.

MARCILLO (Manuel), jésuite, écrivain catalan, M. VI, p. 383.

MARCOU, nom du diable, M. XIX, p. 234.

MARCOU (Saint). — Voy. BEAUGENCY, REIMS.

MARCUS (Ad.). Ouvrage offert, B. 1888, p. 175.

MARCUSEN (J.). Ouvrage offert, B. 1865, p. 203.

MARDELLES, en Berry, M. XIV, p. 144 à 163, *pl. IV*.

Mardigny (Paul de). Candidat, B. 1858, p. 100. — Correspondant, B. 1858, p. 128. — Lettre de remerciement, B. 1858, p. 133. — Ouvrages offerts, B. 1858, p. 112.

MARÉCHAL (F.). Ouvrage offert, B. 1865, p. 203.

MARENNES (Charente-Inférieure). Monuments mégalithiques de l'arrondissement, M. VII, p. XXXVI. — Patois : traduction de la parabole de l'Enfant prodigue, M. VI, p. 487.

MARESMONTIERS (Somme). Reliques rapportées de Constantinople, M. XXXVI, p. 200, 201.

MAREUIL (Tourbières de), près Abbeville. Objet en fer trouvé dans ces tourbières, B. 1876, p. 174.

MAREUIL-LE-PORT (Marne). Bracelet gaulois trouvé dans une sépulture, B. 1884, p. 114, *fig.* — Torques gaulois, M. XLIV, p. 128 à 130, *fig.*

MARFORIO (Statue dite), à Rome, B. 1878, p. 66.

MARGARITIS (Philippe). Ouvrage offert, B. 1874, p. 71.

MARGELLE de puits sculptée, du XVIe siècle, B. 1887, p. 309, 310.

MARGUERITE. — Voy. AUTRICHE, BERRY, BOURGOGNE, FLANDRE.

MARGUERITE (Sainte), AC. II, p. 12, 15. — Sa biographie et sa fête, AC. III, p. 433, 434. — Enchaine le dragon, AC. II, p. 3. — Ses reliques : à Halberstadt, M. XXXVI, p. 192 ; ses doigts à Saint-Alban, M. XXXVI, p. 188.

MARGUERITE D'AUTRICHE, duchesse de Savoie. Sa devise, B. 1884, p. 269, 270 ; M. VII, p. CV, CVI. — Son mariage avec le dauphin fils de Louis XI, M. XI, p. 276 à 281.

MARIAGE. Chez les Francs, M. XIV, p. 213 à 221. — En Lombardie, au Xe siècle, M. XIV, p. 353, 354. — A Rome, M. X, p. 6 à 9 ; M. XIV, p. 204 à 213. — Cf. DIVORCE.

MARIAGE (Anneau de), M. XLIII, p. 26.

MARIAGE (Cérémonies du) du dauphin fils de Louis XI avec Marguerite d'Autriche, M. XI, p. 276 à 281.

Mariage (Médaille de), B. 1874, p. 41.

Mariage (Usages populaires relatifs au), AC. II, p. 213, 214, 222, 223; AC. III, p. 174 à 177, 309; AC. V, p. 388 à 392; M. III, p. 94 à 99. — Dans le département de l'Ain, M. V, p. 17 à 20. — En Bretagne, AC. II, p. 362 à 374. — Dans le pays Chartrain, AC. IV, p. 245 à 264, 429, 430. — A Courtisols, M. V, p. 342. — Dans le département des Deux-Sèvres, M. IV, p. 114 à 122. — Dans le département d'Ille-et-Vilaine, AC. IV, p. 338. — Dans le Jura, M. IV, p. 353 à 363. — Dans les Landes, AC. IV, p. 78. — Dans le département de la Loire-Inférieure, AC. V, p. 139. — Dans la Marne, M. III, p. 96. — Dans le Médoc, AC. IV, p. 79. — A Neuilly-Saint-Front, M. I, p. 425 à 427. — En Poitou, M. I, p. 462; M. VIII, p. 452, 453. — Dans l'arrondissement de Remiremont, AC. V, p. 236 à 253. — A la Tombe (Seine-et-Marne), AC. II, p. 448. — A Valdajou, M. X, p. 166 à 169. — A Vichy, M. XV, p. 480 à 484. — A Villers-sur-Fère, M. V, p. CXXIV, CXXV.

Mariage d'un curé au XIVe siècle, B. 1863, p. 154 à 156; B. 1864, p. 50, 51.

Mariana (Corse). Ancienne cathédrale, B. 1887, p. 216 à 218.

Mariculfus (Anneau sigillaire de), M. XXVII, p. 191.

Marie. — Voy. Berry, Luxembourg, Médicis, Stuart, Sully, Tudor.

Marie (Sainte). — Voy. Vierge (La).

Marie (Sainte) l'Egyptienne. Sa biographie, sa fête, AC. II, p. 401, 402. — Figurée sur un vitrail, AC. III, p. 259.

Marie (Les saintes). Figurées sur un émail du XVe siècle, B. 1872, p. 73. — Leur voyage en Provence, AC. III, p. 435, 436, 439, 440.

Marie d'Anjou, femme de Charles VII. Mandement portant assignation de diverses sommes, M. XVIII, p. 469, 481, 482.

Marie de France, poète. Lai du Bisclavaret, M. XIX, p. 231.

Mariée (Chansons de la), en Poitou, M. VIII, p. 461 à 464, *pl. XVII* et *XVIII*.

Marie-Louise, impératrice, femme de Napoléon Ier. Dédicace des Mémoires de l'Académie celtique à elle, AC. I, p. 402 à 405.

Marie-Madeleine (Sainte). Apparition du Christ à cette sainte, M. XXI, p. 203, 204, *pl. IV, fig. 30*. — Sa biographie, sa fête, AC. III, p. 434, 435, 439. — Ses reliques à Cologne, M. XL, p. 142; son chef à Halberstadt, M. XXXVI, p. 192.

Marienbourg (Belgique). Fibule antique et monnaies romaines trouvées aux environs, B. 1866, p. 149.

Mariette (Auguste), membre résidant. Secrétaire, B. 1857, p. 172. — Candidat à l'honorariat, B. 1878, p. 53. — Membre honoraire, B. 1878, p. 71. — Membre de commissions, B. 1857, p. 94, 142, 146. — Présentation, B. 1857, p. 146. — Distinctions honorifiques, B. 1859, p. 189; B. 1861, p. 98. — Sa mort, B. 1881, p. 112; B. 1882, p. 105. — Son éloge, B. 1882, p. 106. — Notice biographique, B. 1884, p. 143, 144.

—— Ouvrage offert, B. 1857, p. 63.

Marignac (Haute-Garonne). Inscription latine attestant l'antique exportation des marbres des Pyrénées, B. 1884, p. 291, 292.

Marignan (Italie). Chapelle de la Victoire, B. 1887, p. 245, 246, *fig.* — Inscriptions relatives à la bataille de Marignan, B. 1886, p. 169 à 171.

Marigny (Côte-d'Or), M. V, p. XCI.

Marijoulet (Lozère). Cippe funéraire avec inscription latine, M. VIII, p. 245, *pl.* IX, *fig.* 1.

Marillac (Haute-Loire). Pierre de limite en basalte, M. VIII, p. 284.

Marillais (Le) (Maine-et-Loire). Eglise : porte latérale, M. III, p. 217,218.

Marixe (Sainte). Son corps, à Venise, M. XXXVI, p. 198.

Marini (Gaëtano). Mesures prises par lui pour sauvegarder les archives et les collections du Vatican, B. 1889, p. 106 à 113.

Marino (Italie). Vases funéraires (Découverte de), M. XXVIII, p. 90 à 110, *pl.* I à VI.

Marion (Jules). Membre résidant, M. XVIII, p XXX. — 2e vice-président, B.1857, p.172. — 1er vice-président, B. 1858, p. 168. — Président, B. 1859, p. 186. — Membre de la commission des fonds, B. 1860, p.160 ; B. 1861,p. 135.— Membre de la commission des impressions, B. 1871, p. 11, 30; B.1873, p. 176. — Membre de commissions, AN.1848, p.110; AN. 1851, p. 179; B. 1859, p. 62, 67, 164; B. 1861, p. 97, 134; B. 1862, p. 32, 50, 73; B. 1863, p. 58, 95; B. 1864, p. 148; B. 1865, p. 48, 90; B. 1866, p. 54, 57, 144; B. 1867, p. 56, 104, 120; B. 1868, p. 87; B. 1869, p. 68, 104, 120, 152; B. 1871, p. 20; B. 1872, p. 51; B. 1873, p. 39, 57, 70; B. 1874, p. 38, 67, 97, 101, 159; B. 1875, p. 44, 79, 119, 131; B. 1876, p. 83. — Présentations, B. 1859, p. 66; B. 1861, p. 38, 39; B. 1862, p. 52; B. 1864, p. 81, 90, 141; B. 1865, p. 99, 180; B. 1866, p. 77, 78; B. 1867, p. 43, 59, 85; B. 1872, p. 156; B. 1873, p. 99. — Distinction honorifique, B. 1866, p. 130. — Sa démission, B. 1876, p. 174.

—— Communications et lectures diverses, B. 1869, p.151; B. 1871, p. 11, 15, 16, 19. — Discours de président, B. 1861, p. 31. — Observations, B. 1859, p. 67; B. 1861, p. 98; B. 1862, p. 141; B. 1863, p. 70; B. 1864, p. 100; B. 1868, p. 92; B. 1869, p. 105; B. 1874, p. 58; B. 1875, p. 112; B. 1876, p. 47, 60. — Ouvrages offerts, AN. 1853, p. 78; B. 1860, p. 110; B. 1869, p. 152; B. 1870, p. 170; M. XVII, p. 449, 457, 462; M. XVIII, p. 507, 509 (*al.* 490, 492); M. XX, p. VII. — Proposition, B. 1861, p. 40. — Rapports, AN. 1848, p. 115; B. 1862, p. 42, 83; B. 1866, p. 63; B. 1867, p. 120; B. 1870, p. 101; B. 1871, p. 29; B. 1873, p. 80; B. 1874, p. 97; B. 1875, p. 108.

—— Antiquités trouvées dans le lac de Clairvaux, B. 1870, p. 141 à 143. — Monuments celtiques et scandinaves des environs d'Inverness (Ecosse), M. XXXIII, p. 1 à 70, *pl.* I à IX, *pl.* II *bis* et IX *bis*. — Notice sur M. Grésy, B. 1870, p. 63 à 68. — Saint-Thibaud-en-Auxois (Le prieuré de), M. XIX, p. 84 à 106, *pl.* II à V.

Maritime (Code) du royaume d'Aragon, M. VI, p. 332 à 334.

Marius (*C.*). Sa victoire sur les Cimbres et les Teutons, M. IX, p. 48 à 60, 384 à 387, *pl. XVII*; M. XV, p. 1 à 60, *pl. I* et *II*. — Médaille en son honneur, M. XV, p. 43. — Cf. Orange, Arc de triomphe.

Marle (Aisne). Tombelle, M. IV, p. 5.

Marles (Seine-et-Marne). Monument mégalithique, AC. V, p. 182 à 186.

Marly (Seine-et-Oise). Sépulture antique, M. XX, p. XV.

Marmande (Lot-et-Garonne). Cheminée du XVIe siècle, B. 1876, p. 123.

Marmier (X.). Ouvrage offert, M. XIV, p. 384.

Marmin (Al.), correspondant. — Sa mort, M. IX, p. XCVII.

—— Ouvrage offert, M. IX, p. 405.

—— Fouilles du Châtillon; monnaies romaines, M. VII, p. XLVI.

Marmin (Charles). Candidat, B. 1863, p. 169. — Correspondant, B. 1863, p. 192.

Marmol (Del). — Voy. **Del Marmol**.

Marmoutiers (Abbaye de). Charte contenant un accord entre Marmoutiers et Saint-Martin de Tours, M. XV, p. 435 à 451, *pl. XIII*. — Cf. Corseul (Geoffroy de).

Marne (Département de la). Sépultures gauloises avec chars, B. 1877, p. 46 à 48. — Usages populaires relatifs au mariage, M. III, p. 96.

Marolles (Michel de), abbé de Villeloin. Son tombeau et son portrait, B. 1884, p. 229 à 234, *fig.*

Maronée (Thrace). Didrachme en argent au type de Maronée, B. 1872, p. 105.

Marot (Clément). Son portrait, B. 1883, p. 278.

Marques d'imprimeurs, M. XIII, p. 378 à 383, *fig.*

Marques de potiers. — Voy. Estampilles.

Marques de verriers romains, B. 1880, p. 167.

Marquette (Droit de), M. XV, p. LXVI.

Marquis (Alexandre Louis.) Correspondant, M. VII, p. CLXXVI.

—— Communication, M. VII, p. XCIX.

—— Monument mégalithique de Cocherel, M. III, p. 20, 21. — Sa notice sur le chêne d'Allonvile, M. VII, p. CXXXI, CXXXII.

Marquise (Pas-de-Calais). Inscription latine, B. 1885, p. 299, 300.

Mars, dieu, AC. II, p. 9, — Son culte en Gaule, M. I, p. 111, 113 à 115. — Sa naissance, M. XX, p. 170, 181, 182. — Cf. Arès.

—— Autel dédié à Mars, B. 1884, p. 93 à 96, *fig.*

—— Inscriptions votives, B. 1872, p. 75; B. 1888, p. 129 à 131, *fig.*; M. I, p. 296 à 300; M. XVII, p. LII, LIII; M. XX, p. 54.

—— Monuments figurés. Buste en bronze, B. 1885, p. 206. — Figuré : sur un bas-relief, B. 1879, p. 175; sur un bracelet antique, B. 1874, p. 42. — Statuettes antiques en bronze, B. 1862, p. 43; B. 1885, p. 206, 209; en bronze, incrustée d'argent, B. 1872, p. 67, 68.

—— Surnoms. *Arixo*, B. 1879, p. 54, 55. — *Bellatucadrus*,

M. XVI, p. 49. — *Carrus*, B. 1884, p. 206. — *Cicinus*, B. 1884, p. 206, 207. — *Dahus*, B. 1880, p. 159. — *Randosas*, B. 1884, p. 239 à 241. — *Vorocius*, B. 1883, p. 264 à 267. — Cf. CAMULUS.

—— Temples, AC. II, p. 3. — En Gaule, M. XIX, p. 39. — A Lutèce, AC. I, p. 260.

MARS (Mois de). Fêtes de ce mois, AC. II, p. 384 à 397.

MARSA (La) (Tunisie). Statue de Vénus marine, B. 1880, p. 60, 61.

MARSAC (Creuse). Inscription latine, B. 1865, p. 177; B. 1866, p. 39. — Inscription latine et gauloise, B. 1865, p. 115.

MARSAL (Meurthe). Inscription latine votive à Mercure, B. 1881, p. 164 à 166, 179. — Remblai dit briquetage, M. VII, p. CVII à CXI. — Squelettes trouvés dans le marais, M. XV, p. XXIX, XXX.

MARSEILLE (Bouches-du-Rhône). Son alliance avec le peuple romain, B. 1882, p. 342. — Sa fondation, B. 1875, p. 162 à 167, 169. — Incorporée à la Viennoise. M. XLIII, p. 40, 41.

—— Archives départementales : documents sur papier des XIIIe et XIVe siècles, M. XLVI, p. 186 à 188. — Archives municipales : documents sur papier, du XIIIe siècle, M. XLVI, p. 188. — Ecoles grecques, M. XXII, p. 112, 113. — Epée servant à tuer les criminels dans l'antiquité, AC. III, p. 362, 363. — Evêque; son autorité sur la seconde Narbonnaise, M. XLIII, p. 43 à 45. — Inscription latine relative à Marseille, M. XX, p. 85, 86. Cf. Musée. — Inscription phénicienne, M. XXII, p. 90, 91. — Inscriptions grecques, B. 1867, p. 56, 57; B. 1870, p. 123, 124; chrétienne, B. 1871, p. 9; B. 1872, p. 119. — Monnaies antiques, AC. III, p. 126, 129. — Monnaies grecques frappées à Marseille; leurs types, M. VII, p. LXXXVIII à XCII. — Monnaies grecques (Trouvailles de), M. XI, p. XXIII; M. XIII, p. XVII. — Monnaies de Phocas frappées à Marseille, B. 1863, p. 71, 106, 107. — Monnaies royales mérovingiennes frappées à Marseille, AN. 1854, p. 88, 90. — Musée : dalles tumulaires du moyen âge, M. IX, p. XXXIII, XXXIV; inscriptions grecques, B. 1877, p. 113, 114; inscriptions latines, B. 1875, p. 76, 77; inscriptions latines chrétiennes, B. 1874, p. 158, 159; tombe de l'abbé Isarn, B. 1872, p. 154, 155. — Patois : traduction de la parabole de l'Enfant prodigue, M. VI, p. 521, 522 — Plombs de filets de pêcheurs, antiques, B. 1876, p. 142, 143, *fig.* — Stèles représentant la Diane primitive des Phocéens, B. 1863, p. 190, 191. — Tête romaine trouvée à Marseille, B. 1871, p. 27 à 29. — Cf. PHOCÉENS, PROCULUS.

MARSEILLE (Guillaume de), peintre verrier, M. XL, p. 38, 39.

Marsy (Le comte Arthur de). Candidat, B. 1866, p. 131. — Correspondant, B. 1866, p. 147. — Distinction honorifique, B. 1887, p. 203.

—— Communications diverses, B. 1869, p. 152; B. 1886, p. 255. — Hommage, B. 1884, p. 102. — Observations, B. 1881, p. 163; B. 1885, p. 129. — Ouvrages offerts, B. 1866, p. 165, 166; B. 1867, p. 194, 195; B. 1868, p. 148, 149; B.

1869, p. 150, 155; B. 1870, p. 167; B. 1873, p. 56; B. 1874, p. 57, 71, 137, 155; B. 1875, p. 89; B. 1876, p. 187; B. 1877, p. 77, 141, 152; B. 1878, p. 44, 78; B. 1879, p. 51, 236, 250; B. 1880, p. 72, 143, 178, 255, 264; B. 1881, p. 139; B. 1882, p. 177, 252; B. 1883, p. 85, 133, 203; B. 1884, p. 80, 86, 280; B. 1885, p. 56, 92; B. 1886, p. 95, 96, 265, 304; B. 1887, p. 181; B. 1888, p. 101; B. 1889, p. 282.

—— Affiques : en argent, du XVIe siècle avec inscription allemande, B. 1885, p. 95, 96; en bronze, avec inscription, B. 1876, p. 184. — Anneau en or du XVe siècle avec inscription française, trouvé à Gonesse, B. 1883, p. 259, *fig.* — Anneaux d'investiture, B. 1882, p. 346. — Bague mérovingienne trouvée dans l'Oise, B. 1881, p. 97. — Bulle en plomb de Guillaume I, patriarche de Jérusalem, B. 1878, p. 196, 197, *fig.* — Cloche de Galway, B. 1884, p. 140. — Cloches de la France et de la Belgique fondues par les Croisilles (XIIIe et XIVe siècles), B. 1882, p. 293 à 296. Cf. LŒRSCH (Hugo). — Cologne ; traité entre la ville et ses métiers en 1396, B. 1876, p. 64, 187. — Dalle tumulaire d'une princesse norwégienne, B. 1872, p. 81, 82. — Dalles tumulaires en carreaux émaillés trouvées à Thourotte, B. 1878, p. 198. — Dessin de San-Gallo, B. 1885, p. 141, 142. — Epée avec pommeau orné d'armoiries gravées, B. 1879, p. 251. — Langage héraldique (Le) du XIIIe siècle dans les poèmes d'Adenet le Roi, M. XLII, p. 169 à 212. — Merck-Saint-Liévin ; son ancien nom, B. 1872, p. 105 à 107. — Plan de l'ancienne ville de Compiègne, B. 1887, p. 133. — Sceaumatrice de la commune de Long-en-Ponthieu, B. 1867, p. 57 à 59, *fig.* — Statuette de saint Jean-Baptiste, dans l'église de Saintines, B. 1886, p. 191. — Torques en or trouvé à Penella, B. 1884, p. 103. — Vierge de l'abbaye de Maubuisson, statue en bois, B. 1875, p. 120 à 122. — Vitrail de l'église d'Orcay, B. 1876, p. 200, 201, *fig.*

MARSYAS. Réplique du Marsyas de Myron, B. 1889, p. 196. — Apollon et Marsyas. Cf. APOLLON.

MARTEAU, attribut du Dieu Thor, M. II, p. 217.

MARTEAU de la Passion (Le) dans l'église de Bethléem, M. XLVI, p. 233, 237.

MARTEAU (Dieu gaulois au). — Voy. DIEUX, DIS PATER.

MARTEAUX en plomb, B. 1878, p. 198.

MARTEL-EN-QUERCY (Lot). Maison avec écusson, M. XV, p. LXVII, LXVIII.

MARTENS (V. E.). Ouvrage offert, B. 1883, p. 110.

MARTEVILLE (Aisne). Tombeaux antiques, M. IX, p. 350.

Martha (Jules). Candidat. B. 1882, p. 177. — Correspondant, B. 1882, p. 213. — Candidat au titre de membre résidant, B. 1889, p. 133.

—— Ouvrages offerts, B. 1882, p. 177; B. 1888, p. 299.

MARTHE (Sainte). Son cilice à Corbie, M. XXXVI, p. 184. — Son pied à Anchin, M. XXXVI, p. 188.

MARTIAL (Saint), évêque de Limoges. Sa biographie, sa fête, AC. III, p. 57. — Date de

son apostolat, B. 1870, p. 139 à 141 ; B. 1872, p. 69, 70. — Verge de saint Martial à Limoges, AC. IV, p. 272 à 275.

Martigny (L'abbé). Candidat, B. 1860, 134. — Correspondant, B. 1861, p. 46. — Sa mort, B. 1880, p. 217. — Son éloge, B. 1881, p. 63, 64.

—— Ouvrages offerts, B. 1860, p. 173 ; B. 1865, p. 203 ; B. 1872, p. 157.

MARTIGNY (Valais). Inscription latine et milliaire romain, M. III, p. 521. — Taureau en bronze, B. 1888, p. 132.

MARTIGNY-LEZ-LAMARCHE. Tombelles, M. XIX, p. 272.

MARTIGUES (Bouches-du-Rhône). Autel romain avec inscription, M. III, p. 29.

MARTIN Ier, roi d'Aragon. Son discours aux Cortès de Perpignan, M. VI, p. 412 à 414.

Martin (L'abbé Arthur Julien Marie). Candidat, AN. 1852, p. 88. — Membre résidant, AN. 1852, p. 96. — Membre de commissions, AN. 1852, p. 133, 134, 137 ; AN. 1854, p. 124, 130, 156, 177 ; AN. 1855, p. 100, 134. — Présentations, AN. 1853, p. 78 ; AN. 1854, p. 166, 169. — Son buste en plâtre, B. 1859, p. 108.

—— Communications et lectures diverses, AN. 1853, p. 101 ; AN. 1854, p. 167, 168 ; AN. 1855, p. 100. — Observations, AN. 1852, p. 113 ; AN. 1853, p. 97 ; AN. 1854, p. 123, 167. — Ouvrages offerts, AN. 1852, p. 97, 121 ; AN. 1853, p. 133. — Rapports, AN. 1853, p. 72 ; AN. 1855, p. 87.

—— Deux chapiteaux du prieuré de Cunault-sur-Loire, M. XXIII, p. 263 à 304, *pl. III* et *IV*.

MARTIN (Anthoine), aumônier de Charles IX. Son épitaphe, B. 1887, p. 181.

MARTIN (Henri). Ses obsèques, B. 1883, p. 305. — Ses théories celtiques, B. 1884, p. 184.

MARTIN (Saint). Son entrée à Clermont, AC. I, p. 346. — Sa fête et son iconographie, AC. IV, p. 58. — Mystère de saint Martin, conservé à la bibliothèque de Chartres, M. XVII, p. LXIV ; imprimé à Paris, M. XV, p. LIII. — Statuette en faïence, B. 1877, p. 201. — Vase dit de saint Martin au Trésor de Saint-Maurice, B. 1866, p. 147 ; M. XXXII, p. 68 à 78.

Martin-Daussigny. Candidat, B. 1864, p. 81. — Correspondant, B. 1864, p. 89. — Lettre de remerciement, B. 1864, p. 90. — Sa mort, B. 1878, p. 161. — Son éloge, B. 1879, p. 44.

—— Communication, B. 1868, p. 86. — Ouvrages offerts, B. 1857, p. 143, 159 ; B. 1865, p. 203, 204 ; B. 1866, p. 170 ; B. 1868, p. 155.

—— Bronze du Musée de Lyon représentant Vénus, B. 1866, p. 56. — Inscription latine trouvée dans la Saône à Lyon, B. 1865, p. 146, 147. — Tracé du cours du Rhône à Lyon à l'époque romaine et inscriptions latines trouvées à Lyon, B. 1865, p. 111 à 114. — Vase en bronze de la Renaissance trouvé dans la Saône à Lyon, B. 1865. p. 180.

MARTIN DE FURMENDEIO. — Voy. FURMENDEIO (Martin de).

MARTINEAU DES BARTHES. Communication, M. VI, p. 489.

Martinez-y-Reguera (Leopoldo). Candidat, B. 1867, p. 140. — Correspondant étranger, B.

1867, p. 147. — Lettre de remerciement, B. 1867, p. 172.

—— Communication, B. 1872, p. 51.

Martini (Simone). Frontispice composé par lui pour le Virgile de Pétrarque, B. 1887, p. 67. — Ses peintures à Avignon, M. XLV, p. 67 à 92, *pl.* II et *fig.*

Martinianus (Saint). Ses reliques, à Halberstadt, M. XXXVI, p. 192.

Martino (Simone di). — Voy. Martini (Simone).

Martin-Pamart. Ouvrage offert, B. 1882, p. 173.

Martins (Ch.). Ouvrage offert, B. 1874, p. 130.

Martonne (Alfred de). Candidat, B. 1860, p. 92. — Correspondant, B. 1860, p. 114. — Lettre de remerciement, B. 1860, p. 124.

—— Ouvrages offerts, B. 1857, p. 63; B. 1858, p. 62; B. 1859, p. 94; B. 1860, p. 110; B. 1862, p. 156; B. 1865, p. 204.

—— Château de Blois; démolition d'un passage couvert, B. 1860, p. 124. — Dolmen de la Chapelle Vendomoise, B. 1863, p. 120 à 122. — Inscriptions latines trouvées à Gièvres, B. 1865, p. 95. — Légende de saint Victor, dans un manuscrit, B. 1862, p. 51. — Peintures murales des XIIIe et XIVe siècles dans l'église de Saint-Loup-sur-Cher, B. 1865, p. 147. — Théâtre romain découvert à Areines, B. 1862, p. 131 à 133.

Martonne (Guillaume François de). Membre résidant, M. XI, p. XXVI. — Bibliothécaire-archiviste, AN. 1849, p. 154; AN. 1850, p. 149; AN. 1851, p. 189; M. XIII, p. 498; M. XIV, p. 393; M. XV, p. 508; M. XVII, p. 473, 474; M. XVIII, p. 496 (*al.* 509); M. XX, p. I. — Secrétaire adjoint, M. XI, p. 441. — Secrétaire, M. XII, p. 439. — 2e vice-président, M. XV, p. 508. — 1er vice-président, président, M. XVI, p. 532. — Candidat à l'honoriat, AN. 1854, p. 156. — Membre honoraire, AN. 1854, p. 169. — Membre de la commission des fonds, AN. 1848, p. 144. — Membre de commissions, AN. 1848, p. 92, 103, 119, 134; AN. 1849, p. 156; AN. 1850, p. 142, 152; AN. 1851, p. 136, 179, 190; AN. 1852, p. 69, 88; AN. 1853, p. 78; AN. 1854, p. 108, 130; M. XX, p. XXII. — Membre d'une délégation, AN. 1850, p. 126. — Présentations, AN. 1850, p. 145; AN. 1852, p. 133; AN. 1853, p. 82. — Sa mort, B. 1873, p. 171. — Son éloge, B. 1874, p. 36.

—— Communications et lectures diverses, AN. 1848, p. 96; AN. 1851, p. 175; B. 1863, p. 114; M. XI, p. XXIII; M. XII, p. XXXV; M. XV, p. XL; M. XVII, p. XXXI; M. XX, p. II, XIII, XV. — Observations, AN. 1849, p. 144; AN. 1850, p. 81, 90, 97; AN. 1851, p. 151, 202; AN. 1852, p. 127; B. 1858, p. 117. — Ouvrages offerts, AN. 1849, p. 106, 139; AN. 1852, p. 77; AN. 1854, p. 174; B. 1865, p. 92; M. XIII, p. 487. — Propositions, AN. 1848, p. 103; AN. 1849, p. 100, 112. — Rapports, AN. 1849, p. 147; AN. 1850, p. 88; AN. 1852, p. 78; AN. 1854, p. 149; M. XIV, p. LXXXVII, LXXXVIII.

—— Bas-relief de Sully-sur-Loire, M. X, p. XXV. — Chronique dite de Turpin, M. XI, p. 301 à 317. — Dict de Robert-le-Diable, M. XI, p. 318 à 326. — Langue d'oil (De la

priorité de la) sur la langue d'oc ou de leur contemporanéité, M. XI, p. 293 à 300. — Légende du saint Graal; son origine, M. XVIII, p. 63 à 87. — Littérature romane (Observations sur quelques points de), au sujet de la lettre de Paulin Paris sur les Romans des douze pairs, M. X, p. 393 à 415. — Notice biographique et littéraire de J. B. B. de Roquefort, M. XVII, p. LXXVI à CVI. — Rapports : sur Partonopeus de Blois, publié par Crapelet, M. XI, p. 410 à 422; sur le Roman du Renard, publié par P. Chabaille, M. XIII, p. 460 à 468; sur les travaux de la Société pendant l'année 1836, M. XIV, p. I à LXIX. — Roman (Le) de dame Aye ; analyse, M. XV, p. 398 à 434; fragments, M. XX, p. XXI, XXII.

MARTORELL (Don Pedro Juan), chevalier, auteur du roman *Tirant lo Blanch*, M. VI, p. 340, 341.

MARTRES (Léon). Ouvrage offert, B. 1884, p. 280.

MARTRES-DE-VEYRE (Puy-de-Dôme). Poteries vernissées rouges, B. 1885, p. 187 à 189.

MARTY-LAVEAUX (Ch.). Ouvrage offert, B. 1861, p. 144.

MARTYROLOGE hiéronymien (Le) Ses sources, B. 1885, p. 187.

Mary-Lafon. Membre résidant, M. XIV, p. LXVI. — Sa démission, AN. 1851, p. 118.

—— Communications diverses, M. XV, p. XLI; M. XVII, p. XXXI. — Ouvrages offerts, AN. 1849, p. 145; AN. 1854, p. 113, 116; B. 1878, p. 187; M. XIII, p. 487; M. XIV, p. 383; M. XV, p. 487, 494; M. XVI, p. 519, 522; M. XVII, p. 459; M. XVIII, p. 506 (*al.* 489). — Rapport, M. XV, p. XLIII.

—— Coutumes et privilèges de La Française (Tarn-et-Garonne), M. XVI, p. 459 à 480. — Maison de Martel-en-Quercy avec écusson, M. XV, p. LXVII, LXVIII.

MARZAKEWIEZ. Ouvrage offert, M. XIV, p. 381.

MAS. Communication sur les ruines de la Bâtie-Montsaléon, M. XIII, p. XIX, XX.

MASBOUSQUET (Lozère). Tombeaux juifs, M. VIII, p. 326 à 328.

MASCARONS antiques en bronze, B. 1860, p. 127.

MASCULA, aujourd'hui Khenchela (Algérie), B. 1882, p. 275. — Cf. MASCULITANORUM.

MASCULITANORUM RESPUBLICA. Inscription dédiée par cette cité aux empereurs Valérien, Gallien, etc., B. 1882, p. 274, 275. — Cf. MASCULA.

MAS-D'AGENAIS (Le) (Lot-et-Garonne). Inscription latine, M. XI, p. 285 à 292. — Statue de Vénus, B. 1877, p. 100 à 103, *pl. IV*. — Vases romains, B. 1880, p. 53.

MAS DE LA FURANE (Le) en Camargue. Cruche émaillée trouvée au mas de la Furane, B. 1872, p. 81.

MAS-DE-L'AVEUGLE (Le) (Gard), commune de Collorgues. Sculpture trouvée dans une sépulture, B. 1887, p. 148.

MASDION (Charente-Inférieure). Inscription latine du XVIe siècle sur la porte de l'abbaye, B. 1885, p. 79.

Mas Latrie (Jacques Marie Joseph Louis de). Membre résidant, M. XV, p. LXXVII. — Membre de la commission des impressions, M. XV, p. 508. — Sa démission, M. XVII, p. LX.

—— Communication, M. XV, p. XXXVIII. — Ouvrages offerts, B. 1879, p. 190; M. XIV, p. 381; M. XV, p. 488, 494, 498.

—— Arrêt de Montluc après la révolte des protestants de Fumel contre leur seigneur, en 1561, M. XVII, p. 319 à 348. — Deux espèces de mariages usités chez les Romains et les Francs, M. XIV, p. 204 à 221.

MASPÉRO (G.). Ses découvertes à Deir-el-Bahari, M. XLIII, p. 79, 81. — Inscription contenant l'histoire de Sinoha, B. 1886, p. 144, 145.

Masquelez. Candidat, B. 1865, p. 35. — Correspondant, B. 1865, p. 47. — Sa mort, B. 1885, p. 257. — Son éloge, B. 1886, p. 58.

—— Ouvrage offert, B. 1865, p. 204.

—— Emplacement du village de Choisy-aux-Bœufs, B. 1878, p. 149 à 151, *fig.*

MASQUES de marbre du XVe siècle, B. 1882, p. 334 à 336, *fig.*; B. 1886, p. 305.

MASSACRE DES INNOCENTS (Le). — Voy. INNOCENTS (Saints).

MAS SAINT-ANTONIN (Le) (Ariège). Sarcophage chrétien, B. 1881, p. 182 à 185.

MAS SAINT-CHELI (Lozère). Tombeaux en briques, M. VIII, p. 242.

MASSAVA, identifié avec Mèves, B. 1865, p. 153.

MASSENCÔME (Lot-et-Garonne). Antiquités et monnaies romaines, M. II, p. 394. — Tour romaine, M. II, p. 393.

MASSIAS (Le baron). Ouvrages offerts, M. XII, p. 429; M. XV, p. 495; M. XVI, p. 522; M. XVII, p. 452.

MASSINISSA, roi de Numidie. Ses monnaies, M. XIX, p. 421 à 424, *pl. IX, fig. 3 à 6*.

MASSMANN (Hans Ferdinand). Ouvrage offert, B. 1867, p. 202.

Masson (Charles François Philibert), correspondant de l'Académie celtique. — Sa mort, AC. III, p. 182. — Observations adressées à l'Académie celtique sur le rapport de M. le sénateur Volney et l'alphabet russe, AC. I, p. 362 à 373.

MASSUE D'HERCULE. — Voy. HERCULE (Massue d').

MASTAÏ (Statue d'Hercule dite Hercule), M. XXXI, p. 51 à 112, *pl. I*.

MASUNA, roi des Maures. Mentionné dans une inscription latine, B. 1879, p. 221.

MATERNUS. Ses ravages en Gaule, M. I, p. 284, 285.

MATHER. Communication d'une boucle de ceinturon, B. 1887, p. 145, 148.

MATHIAS (Saint). Sa fête et son iconographie, AC. II, p. 163, 165, 166. — Figuré sur une miniature du XVe siècle, M. XLVI, p. 50. — Ses reliques : à Anchin, M. XXXVI, p. 186; à Pairis, M. XXXVI, p. 210.

MATHIAS CORVIN, roi de Hongrie. Ses portraits, B. 1888, p. 139.

Mathieu (Charles Léopold). Correspondant, M. XII, p. XL. — Sa mort, M. XV, p. LXXVI.

—— Communication, M. XIV, p. XII. — Ouvrages offerts, M. IX, p. 403; M. XI, p. 432; M. XIII, p. 489.

Mathieu (L.), correspondant. — Communications. Buttes de terre de la Zélande, nommées communément refuges. M. II, p. 143 à 154. — Monu-

ments (Deux) celtiques en Corse, AC. VI, p. 78 à 83.

Mathieu (Saint). Sa biographie, sa fête, son iconographie, AC. IV, p. 53, 54. — Figuré sur une miniature du XIIe siècle, M. XXXVII, p. 18, 19, *pl. IV*. — Ses reliques : à la cathédrale de Bourges, M. XXIV, p. 194; son chef à Chartres, M. XXXVI, p. 202; son tibia à Halberstadt, M. XXXVI, p. 192.

Mathieu de Trie. — Voy. Trie (Mathieu de).

Mathilde. — Cf. Mahaud.

Mathilde, comtesse de Chartres, M. XXI, p. 221 à 250.

Mathilde, reine, femme de Guillaume le Conquérant. Son épitaphe à Bayeux, M. V, p. LXX.

Mathon. Candidat, B. 1864, p. 37. — Correspondant, B. 1864, p. 142.

—— Ouvrages offerts, B. 1860, p. 173; B. 1865, p. 204, 205; B. 1866, p. 171; B. 1868, p. 155; B. 1874, p. 150; B. 1876, p. 186; B. 1877, p. 149, 157.

—— Plaque émaillée du XIIIe siècle, B. 1878, p. 142. — Poteries de l'atelier de Savignies, B. 1878, p. 142. — Tablettes de cire du XIVe siècle trouvées à Beauvais, B. 1878, p. 142. — Vases, terres cuites et monnaies trouvés dans des tombeaux à Boulogne-la-Grasse, B. 1877, p. 152.

Mathurin (Saint). Son culte à Larchant, lieu de pèlerinage, M. XXV, p. 121 à 132, *fig.*

Matres Pannoniorum et Delmatarum, mentionnées dans une inscription, M. XXII, p. 18, 19. — Cf. Déesses mères.

Matrices de sceaux. — Voy. Sceaux.

Matronæ. Inscriptions et monuments votifs aux *Matronæ*, AC. I, p. 220, 221 à 223, 225; M. XX, p. 61, 62. — Cf. Déesses Mères.

Matte (Château de la fée), M. XIV, p. LXXIII, LXXIV.

Matteo d'Amalfi. Auteur de la *Translatio corporis S. Andreæ*, M. XXXVI, p. 126 à 128.

Matter (Jacques). Candidat, AN. 1852, p. 93. — Correspondant, AN. 1852, p. 101. — Sa mort, B. 1864, p. 105.

—— Communications et lectures diverses, AN. 1852, p. 140; AN. 1853, p. 74; B. 1858, p. 40, 41. — Lettre, B. 1857, p. 161. — Observation, AN. 1853, p. 131. — Ouvrages offerts, AN. 1853, p. 112; B. 1857, p. 134. — Propositions, AN. 1852, p. 131; AN. 1855, p. 143; B. 1860, p. 83.

—— Monuments abraxiques en plomb, AN. 1853, p. 132. — Notice biographique de Ph. de Golbéry, B. 1858, p. 25 à 37.

Matthias. Communications. Antiquités de Reims, M. V, p. XVII, XVIII. — Camp d'Attila, M. V, p. XVI.

Matty de la Tour (De). Ouvrages offerts, B. 1877, p. 61; B. 1879, p. 236; B. 1881, p. 222.

Maubert-Fontaine (Ardennes). Monnaies romaines (Trouvaille de), M. VIII, p. 371 à 374.

Maubuisson (Abbaye de) (Seine-et-Oise). Statue en bois de la Vierge, B. 1875, p. 120 à 122, 178. — Tombeau de Blanche de Castille, AC. IV, p. 18.

Mauduit. Communications, diverses, M. XVII, p. III, IV; M. XVIII, p. XIX. — Ouvrages offerts, M. XV, p. 495; M. XVII, p. 454; M. XVIII, p. 511, 512 (*al.* 494, 495).

—— Son ouvrage intitulé *Découvertes dans la Troade*, M. XV, p. 177 à 211; M. XVII, p. 1 à 16.

Maués, roi de la Bactriane. Sa monnaie avec un personnage accroupi, B. 1880, p. 269, 275, 276.

Mauflastre, correspondant de l'Académie celtique. — Antiquités de l'arrondissement de Civray, M. III, p. 43, 44. — Souterrains du Poitou, lettre à Jouyneau-Desloges, AC. V, p. 267 à 270.

Maufras. Candidat, AN. 1850, p. 89. — Membre résidant, AN. 1850, p. 97. — Secrétaire, AN. 1850, p. 148. — Trésorier, AN. 1851, p. 189; AN. 1852, p. 141; AN. 1854, p. 86. — — Membre de commissions, AN. 1850, p. 142; AN. 1851, p. 179; AN. 1852, p. 88, 91; AN. 1854, p. 156; B. 1858, p. 39. — Présentations, AN. 1853, p. 150. — Sa mort, B. 1859, p. 159.

—— Ouvrage offert, AN. 1850, p. 89. — Proposition, AN. 1851, p. 113. — Rapport, AN. 1852, p. 74.

—— Table alphabétique des mémoires historiques et archéologiques publiés dans le *Mercure de France*, AN. 1854, p. 181 à 238.

Mauges (Pays des) (Maine-et-Loire), AC. II, p. 175, 177 à 179. — Son étendue, M. III, p. 230, 231. — Noces, AC. II, p. 222, 223.

Maulde (R. de). Ouvrage offert, B. 1886, p. 107.

Maupertuis (Seine-et-Marne). Cascades naturelles et monument de Coligny, AC. V, p. 187.

Maures (Esclaves), baptisés, M. VI, p. 408.

Maurétanie Monnaies antiques frappées dans ce royaume, M. XIX, p. 404 à 467, *pl.* IX et X; monnaie incertaine, B. 1883, p. 136. — Cf. Ptolémée, roi.

Maurétanie Césarienne. — Voy. Valerius Faustus.

Maurétanie Tingitane. Mission de M. de la Martinière, B. 1889, p. 118 à 123.

Mauriac (Cantal). Archives anciennes, M. IX, p. 209 à 212. — Fouilles dans l'arrondissement de Mauriac, M. VIII, p. 157 à 171, *pl.* IV et V.

Maurice (Saint). Son anneau au Trésor de Saint-Maurice d'Agaune, M. XXXII, p. 115, 116. — Son bras, à Angers, M. XXXVI, p. 146, 147, 196. — Bras-reliquaire au Trésor de Saint-Maurice, M. XXXII, p. 97 à 100. — Ses châsses au même trésor, M. XXXII, p. 19 à 29, 42 à 53. — Sa statue équestre au même trésor, M. XXXII, p. 116 à 120.

Maurice Tibère, empereur. Monnaies à son nom frappées en Gaule, AN. 1853, p. 159; AN. 1854, p. 88, 89.

Maurin (Saint). Sa légende, M. III, p. 268, 269.

Mauripensis (*Pagus*). Son étendue, M. XXXI, p. 170 à 188.

Maury (Louis Ferdinand Alfred). Membre résidant, M. XVII, p. LXXIV. — Secrétaire adjoint, M. XVII, p. 473. — — Secrétaire, M. XVII, p. 474. — Bibliothécaire-archiviste, AN. 1848, p. 89; M. XVIII, p. 497. — Trésorier, AN. 1850, p. 152. — 2e vice-président, AN. 1851, p. 189. — 1er vice-président, AN. 1852, p. 141. — Président, AN. 1854, p. 86. — Candidat à l'honorariat, B. 1858, p. 50. — Membre honoraire, B. 1858, p. 67. —

Membre de la commission des fonds, B. 1857, p. 172; B. 1858, p. 168. — Membre de la commission des impressions, AN. 1848, p. 144; M. XVIII, p. 497 (*al.* 510); M. XX, p. II. — Membre de commissions, AN. 1848, p. 88, 92, 99, 112, 118; AN. 1849, p. 134, 156; AN. 1850, p. 81, 95, 110, 142, 143, 152; AN. 1851, p. 112, 115, 143, 150, 151, 179, 180; AN. 1852, p. 69, 77, 84, 86, 88, 89, 91, 93, 104, 106, 135, 137; AN. 1853, p. 82, 144, 150; AN. 1855, p. 102, 123, 124, 134, 138; B. 1857, p. 47, 142, 146; B. 1862, p. 93; B. 1863, p. 192; B. 1884, p. 60, 277; M. XX, p. XXXI. — Membre d'une délégation, AN. 1850, p. 126. — Présentations, AN. 1848, p. 92; AN. 1849, p. 130; AN. 1850, p. 142, 143; AN. 1851, p. 158, 178, 179, 190, 201; AN. 1852, p. 69, 88, 104, 109, 122, 135, 137; AN. 1853, p. 144; AN. 1854, p. 107, 165, 166, 177; AN. 1855, p. 99, 105, 119; B. 1857, p. 146; B. 1860, p. 92; B. 1862, p. 52; B. 1863, p. 95; B. 1873, p. 75; B. 1875, p. 124; B. 1878, p. 93; B. 1883, p. 221; B. 1888, p. 292; B. 1889, p. 124. — Membre de l'Académie des Inscriptions, B. 1857, p. 168. — Distinction honorifique, B. 1866, p. 47.

—— Communications et lectures diverses, AN. 1848, p. 103, 105, 107, 134; AN. 1849, p. 99, 103, 105, 119, 126, 135, 144, 149; AN. 1850, p. 92, 96, 105, 106, 111; AN. 1851, p. 102, 128, 130, 131, 156, 163, 172, 176, 206; AN. 1852, p. 102, 104, 105, 107, 119; AN. 1853, p. 82, 110, 153, 157; AN. 1854, p. 92, 147, 149, 155, 174, 179; AN. 1855, p. 96, 98, 102, 109, 115, 116, 118, 124, 125; B. 1857, p. 86, 87, 102; M. XVIII, p. XIX; M. XX, p. XVII, XIX, XXV, XXVII, XXVIII, XXXV. — Hommages, AN. 1853, p. 105 à 107; B. 1857, p. 136. — Observations, AN. 1848, p. 97, 103, 126; AN. 1849, p. 115, 128, 132, 141, 142, 144, 148, 156, 161; AN. 1850, p. 98, 111; AN. 1851, p. 144, 151, 102; AN. 1853, p. 94, 145; AN. 1855, p. 87, 98, 141; B. 1858, p. 49; B. 1859, p. 178; B. 1860, p. 42; M. XX, p. XXXI. — Ouvrages offerts, AN. 1848, p. 124; AN. 1849, p. 125, 153; AN. 1850, p. 99; AN. 1852, p. 69; AN. 1854, p. 129; AN. 1855, p. 117, 135; B. 1857, p. 63, 125; B. 1858, p. 62; B. 1859, p. 139; B. 1860, p. 110; B. 1861, p. 59; B. 1865, p. 205; B. 1882, p. 302; M. XVII, p. 452, 456; M. XVIII, p. 503, 504, 508, 512 (*al.* 486, 487, 491, 495). — Propositions, AN. 1848, p. 111; AN. 1850, p. 101, 142; AN. 1851, p. 103, 163, 171; AN. 1852, p. 73, 104; AN. 1853, p. 136, 140; AN. 1855, p. 134, 143; B. 1857, p. 142. — Rapports, AN. 1848, p. 92, 99, 120; AN. 1849, p. 92, 97, 131, 135, 142; AN. 1850, p. 95, 96, 107; AN. 1851, p. 160, 165, 177, 189; AN. 1852, p. 71, 89, 95, 109; AN. 1853, p. 72, 102; AN. 1854, p. 119; AN. 1855, p. 129; B. 1857, p. 145, 163; B. 1860, p. 81; M. XX, p. V, XXIV, XXXII.

—— Calendriers des divers peuples de l'antiquité, AN. 1851, p. 237 à 253; AN. 1852, p. 165 à 194. — *Camulus*; recherches sur cette divinité, M. XIX, p. 15 à 40. — Duchesse de Bedford; sa dépouille mortelle, AN. 1853, p. 134. — Ethnologie ancienne de la France, AN. 1853, p. 192 à 232. — Evangile de Nicodème; époque de sa composition, M. XX, p. 341 à 392. — Forêts de la Gaule et de l'ancienne France, M. XIX

. 263 à 389. — Fortifications antiques, M. XXI, p. 307, 308. — Fouilles : de Cumes, AN. 1854, p. 93; sur l'emplacement de Salone, AN. 1852, p. 113. — Liste des membres et associés de l'Académie celtique et de la Société des Antiquaires de France, AN. 1855, p. 148 à 208. — Loups-garous (Les), M. XIX, p. 240, 241. — Mont Saint-Michel (Origines du) et en particulier sur l'existence de la forêt de Scissy, pour faire suite au mémoire de M. Bizeul, M. XVII, p. 378 à 403. — Nécropole près de l'ancienne Ardée, AN. 1854, p. 93, 94. — Notices biographiques de : E. Biot, AN. 1851, p. 85 à 96; G. B. Depping, AN. 1854, p. 64 à 84; J. B. Prosper Jollois, M. XVIII, p. XXXVIII à LVIII; de Villiers du Terrage, B. 1857, p. 65 à 78. — Ossements humains et ouvrages de main d'homme enfouis dans les roches et les couches de la terre pour servir à éclairer les rapports de l'archéologie et de la géologie, M. XXI, p. 251 à 293. — Phéniciens; leur navigation dans l'Atlantique, M. XXII, p. 146 à 149. — Piscine de Cherchell, AN. 1855, p. 106, 107. — Rapport sur les travaux de la Société pendant l'année 1844, M. XVIII, p. I à XVI. — Religion et culte des populations primitives de la Grèce, M. XXII, p. 314 à 540. — Sculptures phéniciennes trouvées à Announah, AN. 1850, p. 95, 96.

MAUSABRÉ (Antoine de). Son exécution, M. XXII, p. 200.

MAUSOLE, roi de Carie. — Voy. ARTÉMISE.

MAUT (Temple de), près Karnak. Cercueil d'un directeur des travaux, M. XLIII, p. 92, 93, 94.

MAVILLY (Côte-d'Or). Ses noms anciens, M. VII, p. 123. — Sa situation, M. VII, p. 122, 123.

—— Antiquités romaines, M. VII, p. 124, 125. — Eglise, M. VII, p. 128. — Monnaies romaines (Trouvailles de), M. VII, p. 125. — Sculptures diverses, M. VII, p. 128 à 130. — Stèles antiques avec bas-reliefs, M. VII, p. 126, 127.

MAXENCE, empereur. Son avènement, M. XXXI, p. 101 à 105. — Inscription en son honneur, B. 1881, p. 187 à 189.

Maxe-Werly (Léon), Candidat, B. 1877, p. 162. — Correspondant, B. 1877, p. 168. — Lettre de remerciement, B. 1877, p. 175.

—— Communications et lectures diverses, B. 1877, p. 195, 201; B. 1879, p. 206, 224, 253, 254; B. 1884, p. 85; B. 1886, p. 305; B. 1887, p. 95; B. 1888, p. 147, 189, 291. — Observation, B. 1878, p. 195. — Ouvrages offerts, B. 1877, p. 164, 175; B. 1878, p. 161; B. 1879, p. 212; B. 1880, p. 72, 289; B. 1881, p. 69, 153; B. 1883, p. 95, 254, 255; B. 1884, p. 109, 205, 268; B. 1885, p. 297; B. 1886, p. 67, 175, 245; B. 1887, p. 275; B. 1888, p. 166, 171.

—— Antiquités découvertes à Gondrecourt et à Grand, M. XLVIII, p. 153 à 178, *pl.* XI et XII et *fig.* — Antiquités diverses, inscriptions, pierres gravées trouvées à Vermand, B. 1886, p. 308 à 310. — Armature en fer ayant servi à maintenir la fraise, B. 1885, p. 185. — Bague du VIe siècle avec bractéate, B. 1883, p. 201 à 203, *fig.* — Balance romaine trouvée à Reims, B. 1886,

p. 167, 168. — Bœuf à trois cornes, bronze trouvé à Péronville, B. 1889, p. 274. — Boucle de ceinturon trouvée à Fleury-sur-Aire, B. 1886, p. 68. — Cercueil mérovingien trouvé à Saudrupt, B. 1880, p. 156. — Cimetière antique d'Abbeville; fouilles de M. Pilloy, B. 1884, p. 175 à 180, *fig.* — Croix gammée sur des plaques de ceinturon, B. 1883, p. 191, 192, *fig.* — Dieu cornu sur un fragment de bas-relief à Reims, B. 1883, p. 159. — Epée en bronze trouvée à Fains, B. 1887, p. 197. — Fibule et collier en or trouvés à Totainville, M. XLV, p. 57 à 66, *fig.* — Gros tournois; son origine, M. XL, p. 67 à 96, *pl. I.* — Inscription française du XVe siècle dans l'église d'Arrancy, B. 1884, p. 119. — Inscriptions apocryphes attribuées à Toul et à Naix, B. 1882, p. 282 à 288. — Inscriptions sur deux bagues en or trouvées dans le Barrois, B. 1884, p. 281, 282. — Inscriptions latines en relief sur des fibules en bronze gallo-romaines, B. 1883, p. 287 à 292, *fig.* — Moules d'enseignes de pèlerinage, B. 1885, p. 194 à 199, *fig.* — Oculus pratiqués dans le mur du chœur des églises de la région de l'Est, B. 1883, p. 188 à 190, *pl. IV.* — Oppidum de Boviolles, M. XXXVIII, p. 276 à 292. — Patère en bronze trouvée à Reims, avec inscription sur le manche, B. 1879, p. 267, 268. — Rétable de l'église de Moineville, B. 1880, p. 209. — Roulettes en terre cuite pour la décoration des poteries gallo-romaines, B. 1885, p. 64 à 67, *fig.* — Sépulture d'une jeune fille romaine trouvée entre Fonsommes et Homblières, B. 1883, p. 302. — Statuette de Jupiter trouvée à Béru et statuette de gladiateur trouvée à Reims, B. 1885, p. 302. — Support romain en pierre trouvé à Bar-le-Duc, B. 1886, p. 83, 84. — Ustensile en bronze avec inscription latine trouvé à Reims, B. 1883, p. 274, 275, *fig.* — Vase en bronze du Musée de Bar-le-Duc, B. 1876, p. 93. — Vases : à inscriptions bachiques, M. XLIX, p. 336 à 376, *fig.*; représentant des singes assis, trouvés près de Reims, B. 1886, p. 145, 146.

MAXIME, empereur, AC. I, p. 270, 274.

MAXIMIEN, empereur. Son abdication, M. XXXI, p. 101 à 105. — Son surnom d'*Herculius*, M. XXXI, p. 97 à 100.

MAXIMIN DAZA, empereur. Borne milliaire à son nom, B. 1880, p. 229.

MAXIMOWICZ (C. J.). Ouvrages offerts, B. 1867, p. 202.

MAYENCE (Allemagne). Chaussures antiques (Découverte de), B. 1857, p. 168. — Gutenberg (Fragment de la presse de), B. 1857, p. 162. — Musée archéologique: agrafe en or émaillé, B. 1889, p. 202, 203. — Voie romaine de Metz à Mayence, M. V, p. 102, 103. — Cf. MOGONTIA.

MAYENCE (Electorat de). Procès fait à des mouches cantharides, M. VIII, p. 411, 412.

MAYENNE (Département de la). Antiquités, M. IV, p. 290 à 294. — Monument mégalithique, M. V, p. V.

Mayer (Joseph). Candidat, B. 1858, p. 107. — Correspondant étranger, B. 1858, p. 131. — Sa mort, B. 1886, p. 75.

—— Ouvrage offert, AN. 1853, p. 105.

Mazard (A.). Candidat, B. 1875, p. 112. — Correspondant, B. 1875, p. 124. — Lettre de remerciement, B. 1875, p. 130. — Son éloge funèbre, B. 1888, p. 96, 97.

—— Observations, B. 1879, p. 272; B. 1880, p. 264; B. 1883, p. 307; B. 1884, p. 63, 163, 227. — Ouvrages offerts, B. 1875, p. 99; B. 1876, p. 186; B. 1877, p. 132; B. 1879, p. 124, 141, 250; B. 1880, p. 174.

—— Boucle en verre provenant du cimetière de Charnay, B. 1878, p. 193, 194. — Bougeoir gallo-romain en terre, B. 1881, p. 150. — Bronzes préhistoriques; leur composition et leur fabrication, B. 1879, p. 113, 114. — Caractères gravés dans les mines antiques de Cisbury et relevés par J. Parks Harrison, B. 1878, p. 178 à 180. — Char étrusque trouvé en Suisse, B. 1879, p. 133. — Chars gaulois de la Marne, B. 1877, p. 46 à 48, 53. — Cimetière gallo-romain et mérovingien de Breny, B. 1881, p. 146 à 148. — Fouilles de Mycènes, B. 1878, p. 63 à 65. — Glaçures céramiques plombifères dans l'antiquité, B. 1879, p. 151 à 154. Cf. Poteries. — Lingots en bronze, B. 1879, p. 251. — Monuments mégalithiques en Irlande; leur date, B. 1881, p. 257 à 261. — Monuments mégalithiques des environs de Vannes; leur origine, B. 1881, p. 238. — Panoplie du Musée archéologique de Madrid, B. 1878, p. 221 à 223, *fig.* — Poteries : du cimetière gallo-romain du Marché Nicole, B. 1878, p. 113 à 151; trouvées par le P. de la Croix dans la vallée de la Vonne, B. 1882, p. 214, 215; rouges dites samiennes, leur fabrication, B. 1884, p. 278 à 280; vernissées gallo-romaines trouvées dans le département de l'Allier, B. 1878, p. 128, 129; vernissées gallo-romaines trouvées à Sanxay, B. 1884, p. 62. Cf. Glaçures céramiques. — *Saunion* et *gaisos*, armes des Gaulois, B. 1880, p. 117 à 122, *fig.* — Sculptures gallo-romaines provenant de Vittel, B. 1883, p. 244 à 246. — Sépulture antique trouvée à Ceretolo, B. 1879, p. 198 à 200. — Statuette en pâte blanche émaillée, B. 1877, p. 174. — Statuette provenant de Suez, B. 1879, p. 270. — Tumulus d'Avezac, B. 1879, p. 214. — Vases gaulois en terre et bracelet en bronze, B. 1878, p. 216, 217.

Mazarin (Le cardinal). Inventaire et procès-verbal de vente de son mobilier en 1649, M. V, p. CXXXII, CXXXIII; M. VII, p. 343 à 350.

Mazau (Vaucluse). Brique en terre grise, B. 1885, p. 171.

Mazeau (Château du) (Creuse). Briques du XVIe siècle destinées à sa décoration, B. 1883, p. 240.

Mazeirat-d'Allier (Allier). Dolmen, M. VIII, p. 283.

Mazens (Emile). Ouvrage offert, M. VIII, p. 468.

Mazerolle (Fernand). Candidat, B. 1887, p. 268. — Correspondant, B. 1887, p. 280. — Lettre de remerciement, B. 1887, p. 298. — Ouvrage offert, B. 1887, p. 268.

Mazet, correspondant. — Sa mort, M. V, p. CXLI. — Son éloge, M. V, p. CXLII.

Mazières (Les) (Cher), commune de Saulzais. Cimetière

gallo-romain, B. 1880, p. 54 à 58.

Mazois, correspondant. — Dessins et gravures par lui, AC. I, p. 136, *pl. I* à *V*. — Son projet de diplôme pour l'Académie celtique, B. 1861, p. 35, 36.

Mazure. Ouvrage offert, M. XVII, p. 456.

Mazzoni (Guido). Usage qu'il a fait de la polychromie, M. XLVIII, p. 250 à 252.

Mdaourouche (Algérie). Inscriptions latines, B. 1857, p. 85.

Meaux (Seine-et-Marne). Antiquités romaines, M. XXV, p. 174 à 177. — Cathédrale : collier antique trouvé dans les fondations, B. 1862, p. 49. — Château de la Bauve, M. XXV, p. 180 à 183. — Cimetière gallo-romain, M. XXV, p. 183, 184. — Citadelle romaine, M. XXV, p. 178, 179, *pl. V*. — Enceinte romaine, M. XXV, p. 178, 179. — Evêques, B. 1883, p. 296. — Hache en pierre polie, B. 1863, p. 132. — Inscriptions latines, B. 1875, p. 111; M. XXV, p. 175. — Monnaies gauloises (Trouvailles de), B. 1859, p. 159. — Ponts, M. XXV, p. 186 à 191. — Rivière; son ancien cours, M. XXV, p. 184 à 191. — Situation, M. XXV, p. 162 à 164. — Théâtre romain, M. XXV, p. 175, 176. — Ville gauloise, M. XXV, p. 164 à 177, *pl. V*. — Voie romaine, M. XXV, p. 191 à 193.

Meaux (Le vicomte de). Ouvrage offert, B. 1884, p. 261.

Mécène (Jardins de), à Rome, B. 1875, p. 86.

Mecque (La). Idoles à la Mecque, AC. II, p. 14.

Médailles. Amulette. Trouvée à Caranda, B. 1884, p. 111, *fig.*

—— Commémorative. Offerte par la ville de Grenoble à la duchesse de Guise, M. IV, p. 493.

—— En corne, du moyen âge, B. 1881, p. 266.

—— De mariage, B. 1874, p. 41.

—— En plomb. Au nom de Puycerda, B. 1886, p. 207. — Trouvées dans la Seine, M. XXV, p. 117 à 143, *fig.*

—— De la Renaissance, B. 1874, p. 106. — D'Auguste, par Cristoforo di Geremia, B. 1885, p. 119. — Représentant Jean Clouet, B. 1872, p. 51 à 54, *fig.* — Italiennes, B. 1858, p. 44, 45; B. 1863, p. 199, 200; B. 1872, p. 160. — Du Pisan, M. XXXIV, p. 282, 283.

Cf. Académie celtique, Cristoforo di Geremia, Boldu (Giovanni), Filarete, Henri III, Jetons, Monnaies, Nasi (Grazia), Orléans, Robertet (Florimond), Rohan (Henri de), San Gallo (Francesco da), Société des Antiquaires, Sperandio.

Médailliers. De l'abbé Carlier, curé de Bavai, M. XI, p. VI, VII. — De la Société des Antiquaires, M. XIII, p. VII.

Médaillons. Antiques. En argent, estampés, B. 1880, p. 170 à 172, *fig.* — En terre cuite, B. 1867, p. 187; B. 1887, p. 322, 323; B. 1888, p. 106; M. XLII, p. 129 à 135, *fig.*; représentant le combat d'Ajax et d'Hector, B. 1888, p. 253; représentant le Génie de Lyon, B. 1877, p. 107 à 112, *fig.* — Cf. Contorniates (Médaillons).

—— Du moyen âge et de la Renaissance. En bronze, B. 1880, p. 249, 250; B. 1886, p. 67, 68; émaillés, B. 1885, p. 119; employés à la décoration de

tuiles en plomb, au XVe siècle, B. 1888, p. 247; de Pietro Macchiavelli, B. 1885, p. 264 à 266, *fig.* — En cire : du XVIe siècle, B. 1883, p. 278; de Pietro Macchiavelli, B. 1885, p. 264 à 266. — En marbre, du château de Gaillon, B. 1884, p. 97. — En or, représentant Constantin et Héraclius, B. 1889, p. 286, 287. — En plomb, avec croix et ancre, B. 1865, p. 110. — En terre cuite, du XVe siècle, B. 1883, p. 218 à 220, *fig.*; du XVIe siècle, B. 1857, p. 100, 101. — En verre, représentant le lai d'Aristote, B. 1888, p. 230.

MEDALGICUS (*Pagus*). Sa position, M. XXIII, p. 94 à 96.

MEDDENDOR (A. V.). Ouvrage offert, B. 1881, p. 274.

MÉDECINS. Dans l'antiquité; leur opinion sur la folie lupine ou canine, M. XIX, p. 208, 209. — De Paris, M. XVIII, p. 484.

MÉDÉE, épouse de Jason, AC. II, p. 14, 15.

MÉDICIS (Catherine de), reine de France, B. 1882, p. 155, 225. — Ses emblèmes au château d'Ecouen, M. XXX, p. 174 à 180, *fig.* — Lettres autographes, M. X, p. XI. — Lettres de naturalité, M. XVIII, p. 470, 471, 485. — Ses statues, M. XXXVIII, p. 126 à 128; M. XLI, p. 130 à 137, *fig.*

MÉDICIS (Marie de), reine de France. Couteau lui ayant appartenu, B. 1880, p. 88, 89. — Statuette pour chenet la représentant en Junon, B. 1885, p. 143, 144.

MÉDICIS (Pierre de). Son portrait aux Offices à Florence, B. 1888, p. 300.

MÉDICIS (Vénus de). Mosaïque fausse la représentant, AC. I, p. 311, 312, *pl.* VI.

MEDINA (Algérie). Inscriptions latines, B. 1879, p. 222, 223.

MÉDINET-EL-FARÈS (Butte de) (Egypte), M. IX, p. LXX, LXXI.

MEDIOLANUM, ancien nom de : Moingt (Loire), M. XVIII, p. 447 à 449; de Rue-Melaine (forêt de Compiègne), B. 1864, p. 131.

MÉDOC (Forêts du), M. XIX, p. 348, 349.

MÉDUSE, AC. II, p. 4.

MÉDUSE (Tête de). Bas-relief de Clermont-Ferrand, M. VII, p. 264 à 271, *pl.* VII, *fig.* 2 à 4. — Sur une intaille antique, B. 1888, p. 255. — En marbre, trouvée au Grand-Saint-Bernard, B. 1872, p. 63.

MEERSCH (Van der). Ouvrages offerts, M. XVII, p. 461; M. XVIII, p. 510 (*al.* 493).

MÉGALITHIQUES (Monuments), AC. I, p. 261, 262; AC. II, p. 140 à 142; M. V, p. II à XIV. — Leurs dénominations, M. II, p. 26 à 29. — Leur destruction, M. V, p. CXLIII à CXLVI. — A formes humaines, M. XIV, p. LXXII, LXXIII. — Leur origine, B. 1881, p. 238; M. I, p. 261 à 264. — Leur recherche, M. II, p. 45, 46. — Cf. ALGÉRIE, ALIGNEMENTS, ALLÉES COUVERTES, AMÉRIQUE, ANJOU, APPOIGNY, ARDEVEN, ASIE, BACKUM, BÉHUARD, BLIESCASTEL, BONNEVAL, BOUMERZOUG, BRETAGNE, CARNAC, CARNEILLOUX, CELLETTES, CHANGÉ, CHARENTE-INFÉRIEURE, CHARTRAIN (Pays), CHATILLON-SUR-SEINE, CLAVA, COCHERELLE, CONNERRÉ, CORSE, CROMLECH, CROZON, CUGNEN, DIEU (Ile), DOL, DOLMENS, EBERSWEILER, ESSÉ, ETAGNAC, EURE-ET-LOIR (Département d'), FÉES (Jardin des), FERTÉ-FRESNEL (La), GAVRENNEZ (Ile de), GRABUSSON, GUERNESEY (Ile de),

Hambers, Inde, Irlande, Juillé, Kerhan, Kromlechs, Langres, Legault, Leys, Limelonge, Loche (Forêt de), Locmariaquer, Lozère (Département de la), Maine (Le), Maine-et-Loire (Département de), Manles, Manot, Marennes, Marillac, Mayenne (Département de la), Menhirs, Mercerie (Pierre de la), Meudon, Montguyon, Morancez, Morbihan (Département du), Nord (Département du), Perros-Guirech, Pierres fiches, Pieres levées, Pierres a sacrifices, Pont-sur-Seine, Pornic, Port-Fessan, Pyrénées-Orientales (Département des), Rendrisch, Retiers, Roche-Crapet (La), Rochefort, Saint-Avit, Saint-Ferréol, Saint-Just, Saint-Maur, Sein (Ile de), Sepeaux, Sépultures, Tavers, Trie-le-Chateau, Vaumort, Vèves, Villeneuve-le-Roi, Vosges.

Mégare (Grèce). Son origine, M. XXII, p. 340, 341.

Mège. Communication sur l'histoire de la médecine, M. V, p. cii.

Méhérenc (Armoiries des), sur une croix du cimetière de Pléguien, M. XLIII, p. 117.

Mehun-sur-Yèvre (Cher). Château, M. XII, p. 275, 276.

Meibomius (Henri). — Voy. Johanneau (E.).

Meilleray (Seine-et-Marne). Moule en terre cuite, B. 1867, p. 181 à 183.

Meillet (A.). Ouvrage offert, B. 1865, p. 205.

Mélanie, ou Vénus noire, AC. II, p. 14.

Mélars (Saint). Son tombeau à Saint-Loup, M. II, p. 187, 188.

Melchisédech. Statuette du XIIIe siècle le représentant, M. XIX, p. 100.

Mélicerte, sur un miroir étrusque, B. 1880, p. 63.

Melle (Deux-Sèvres). Bagues mérovingiennes, B. 1883, p. 234, *fig.* — Eglises : Saint-Hilaire et Saint-Pierre : statues de Charlemagne et de Constantin, B. 1886, p. 93; Saint-Pierre : tombeau du fondateur de la Bachelerie, M. IV, p. 125 à 127. — Exploitation ancienne de calamine, M. V, p. liv. — Fête de la Bachelerie, M. III, p. 105; M. IV, p. 122 à 127. — Fouilles du Dr Bordier, aux environs, B. 1858, p. 138. — Monnaies frappées à Melle, M. V, p. lxv.

Mellebaude (Monument de), à Poitiers, M. XLV, p. 111 à 132, *fig.*

Mellecey (Saône-et-Loire). Bas-relief représentant Epona, B. 1865, p. 148, 149.

Mellein (Henri), peintre verrier du XVe siècle, AC. III, p. 260.

Melleville. Candidat, B. 1863, p. 51. — Ajourné, B. 1863, p. 59.

Melun (Guillaume de), archevêque de Sens. Sa crosse, B. 1888, p. 201 à 204, *fig.*

Melun (Hélène de), femme de Charles d'Artois. Son tombeau, B. 1882, p. 344.

Melun (Isabeau de), Son tombeau, B. 1882, p. 343.

Melun (Jean Ier, vicomte de), B. 1882, p. 343.

Melun (Seine-et-Marne). Son enceinte élevée par Charles V, M. XIX, p. 162, 163. — Son siège, par Henri V, M. XIX, p. 162 à 164.

—— Antiquités romaines (Découvertes d'), B. 1865, p. 101; M. XVII, p. lxiii, lxiv; M.

XIX, p. 150 à 164, *pl. VII.* — Bas-reliefs et fragments d'architecture romains, B. 1859, p. 63 à 65. — Divinité gallo-romaine, B. 1861, p. 74. — Eglise Notre-Dame : bas-relief représentant Agnès Sorel, B. 1859, p. 149, 150; diptyque peint par Jean Fouquet, B. 1859, p. 109 à 113. — Epitaphe d'une tante de Jacques Amyot, B. 1859, p. 78 à 81. — Joyaux du Chapitre déposés dans la cathédrale de Bourges, M. XXIV, p. 201. — Monnaies romaines (Trouvailles de), B. 1859, p. 65; M. XIX, p. 159. — Plaque de ceinturon, B. 1857, p. 110 à 112, *fig.* — Relique rapportée d'Orient, M. XXXVI, p. 206, 207. — Statuette antique, M. XVII, p. LXXII, LXXIII. — Timbre d'horloge du XVe siècle conservé au théâtre, B. 1861, p. 84 à 86, *fig.* — Vase antique en terre vernissée, B. 1860, p. 116.

MÉLUSINE, fée de Lusignan, M. III, p. 279, 280.

MÉLY (F. de). Candidat, B. 1887, p. 124, 144; B. 1888, p. 122. — Ouvrages offerts, B. 1886, p. 147, 260, 296; B. 1887, p. 58, 124.

MÉMILLON (Château de) (Eure-et-Loir). Motte, M. I, p. 26.

MEMINEAU. Communications diverses, M. VI, p. 483, 493.

MEMMIA (*Gens*), famille romaine, M. XX, p. 80 à 82.

MEMNON. Son combat avec Achille, sur une table iliaque, M. XLIII, p. 22. — Statue de Memnon : inscription grecque de l'impératrice Sabine, M. V, p. LV, LVI.

MÊN ou Lunus, divinité. Son culte associé à celui de Bélus, M. XXII, p. 7, 8.

MÉNADE. Figurée sur un lécythe, B. 1882, p. 307. — Statuette grecque d'une ménade, B. 1878, p. 110.

MÉNAGER. Communication, M. XI, p. IV.

MÉNAGERIE ROYALE, M. XVIII, p. 470, 482.

Ménant (Joachim). Candidat, B. 1863, p. 74. — Correspondant, B. 1863, p. 96.

—— Lecture, B. 1864, p. 42, 43. — Ouvrages offerts, B. 1864, p. 99; B. 1865, p. 205.

—— Inscriptions des revers de plaques du palais de Khorsabad, M. XXVIII, p. 133 à 155, *pl. VII à XIII.*

MÉNARD. Ouvrages offerts, B. 1865, p. 205; B. 1867, p. 202.

MÉNAS (Saint). Eulogies, B. 1885, p. 292, 293.

MENAT (Puy-de-Dôme). Monnaies romaines (Trouvaille de), M. VII, p. LXXXIII.

MENAULT (Ernest). Lectures diverses, B. 1858, p. 99, 118. — Ouvrage offert, B. 1858, p. 62.

—— Antiquités trouvées à Mérouville, B. 1857, p. 143, 148 à 152. — Dolmen dit *la Pierre clouée* près de Champbeaudoin, B. 1858, p. 119, 120.

MENDCHUTLIN (N.). Ouvrage offert, B. 1880, p. 53.

MENDE (Lozère). Etablissement de l'évêché, M. VII, p. 107. — Pierres branlantes aux environs, M. XII, p. 86. — Sarcophage chrétien, B. 1882, p. 138, 147 à 150. — Synagogue, M. VII, p. XXIV; M. VIII, p. 333 à 335.

MENELAÜS, héros de l'Odyssée, AC. I, p. 286.

MENET (Cantal). Inscription latine et poteries, M. VII, p. LXVII, LXVIII.

MÉNÉTRIER. Communication sur la station antique d'*Indesina*, B. 1863, p. 59.

MENGLON (Drôme). Monnaies romaines (Trouvaille de), M. IX, p. XLVIII.

MENHIRS. Leur caractère, AC. V, p. 306 à 309. — Leur destination, M. VIII, p. 137 à 140. — Cf. BREST, CAUREL (Forêt de), CHANGÉ, GLOMEL, GRABUSSON, KERGADION, KERLOAS, KERMORVAN, KERVADEL, METTRAY, MONTFAUCON, PIERRES FITTES, PIERRES LEVÉES, PONTIVY, PORHER, PORSPODER, QUINTIN, ROUVRAY (Vallée de), SAINT-JULIEN, SAINT-MACAIRE, SAINT-NAZAIRE, SAINT-SAMSON, TEIL (Forêt du), TREBEURDEN, TRÉGUNC, UN (Ile d'), VIEUX-POITIERS, VILLAINES-LES-PRÉVÔTÉS, VILLENEUVE-LE-ROI.

MENOT (Michel), cordelier. Sermon sur la Parabole de l'Enfant prodigue, M. VI, p. 437 à 454.

MENTHON (Haute-Savoie). Thermes romains, B. 1867, p. 186, 187.

MER (La), divinisée. — Voy. AEGIR.

MERCERIE (Pierre de la) (Loire-Inférieure), M. VIII, p. 135, 136.

MERCEY (Haute-Saône). Bandeau en or et œnochoé en bronze dans un tumulus, B. 1880, p. 200.

MERCIERS DE PARIS. Leur confrérie, M. XXVII, p. 58, 59.

MERCK-SAINT-LIÉVIN (Pas-de-Calais). Son ancien nom, B. 1872, p. 105 à 107.

MERCURE, AC. II, p. 12. — Associé à Rosmerta, B. 1859, p. 161, 166. — Son culte et sa représentation en Gaule, M. I, p. 111, 115 à 126. — Son culte chez les peuples du Nord, M. I, p. 121. — Psychopompe, B. 1879, p. 175. — Cf. HERMÈS.

—— Autels dédiés à Mercure, AC. I, p. 387; B. 1866, p. 71; B. 1885, p. 126, 127; M. XIV, p. XVI.

—— Inscriptions votives, B. 1867, p. 179; B. 1872, p. 133; B. 1873, p. 50; B. 1874, p. 160; B. 1875, p. 87; B. 1878, p. 213; B. 1879, p. 155, 156; B. 1880, p. 254; B. 1881, p. 164, 165, 179; B. 1883, p. 107, 108; B. 1886, p. 246; B. 1887, p. 69; M. III, p. 532; M. X, p. 87, 88; M. XXVI, p. 53, 54.

—— Monuments figurés. Figuré : sur des bas-reliefs, B. 1882, p. 248; M. II, p. 37; M. X, p. 63, 64; M. XVI, p. 98; sur un bracelet antique, B. 1874, p. 42; sur une intaille romaine, M. XV, p. XXV; sur des lampes antiques, M. I, p. 116 à 120; B. 1881, p. 233, 234; sur une patère d'argent, B. 1881, p. 165; sur une peinture des catacombes, M. XXII, p. 30. — Figuré à cheval, B. 1884, p. 226, *fig.* — Figuré tenant un oiseau, B. 1880, p. 282. — Bustes antiques, B. 1881, p. 180; avec sonnettes, B. 1884, p. 77 à 79. — Statues antiques, M. VII, p. 216; M. VIII, p. 192, 193; M. XXVI, p. 10; M. XXXVII, p. 97, 98. — Statue du XVe siècle, B. 1857, p. 164, 165. — Statuettes antiques, B. 1859, p. 98, 105, 127; B. 1866, p. 102, 103, 109; B. 1867, p. 75; B. 1873, p. 92, 122; B. 1875, p. 118; B. 1877, p. 141; B. 1882, p. 301; B. 1883, p. 279, *pl. V*; B. 1885, p. 189, 190, 207, 245, 246; B. 1886, p. 258; B. 1889, p. 100; M. V, p. XIX; M. VII, p. LXXX, LXXXI; M. XXV, p. 68, 69; M. XXXVII, p. 98 à 100. — Terre cuite, B. 1881, p. 179. — Tête,

M. XV, p. 463; sur une plaque d'ivoire, B. 1885, p. 83, *fig.*

—— Surnoms. *Adsmerius*, B. 1880, p. 104, 116, 117, 141, 142; B. 1882, p. 310, 311. — *Artaius*, M. I, p. 121, 122. — *Cessonius*, M. I, p. 122. — *Clavarius*, B. 1881, p. 164, 165, 179. — *Damias*, B. 1874, p. 160; B. 1875, p. 87; B. 1880, p. 231 à 233; M. XXXVII, p. 97. — *Exagonius*, M. XVI, p. 92, 93. — *Mochus*, M. I, p. 122. — *Negotiator*, B. 1883, p. 107, 108.

—— Temples. A Lutèce, AC. I, p. 260. — Au Mont de Senne, B. 1872, p. 149; B. 1873, p. 49 à 54. — Au Puy-de-Dôme, M. I, p. 285; B. 1886, p. 215, 217, 218. — Cf. Hermès, Lugus, Teutatès.

Mercure de France (Le). Table alphabétique des mémoires historiques et archéologiques contenus dans le Mercure, AN. 1854, p. 181 à 238.

Mercury-Gemilly (Savoie). Bague du XVe siècle, B. 1879, p. 155. — Inscription latine à l'église de Saint-Vital, B. 1879, p. 155, 156.

Mercy-le-Bas (Meurthe-et-Moselle). Pierre gravée gnostique, B. 1889, p. 267 à 269, *fig.*

Méreaux. Du XIVe siècle, M. XV, p. 391, *fig.* — Des boursiers de Paris, B. 1864, p. 118, 119, *fig.* — De Notre-Dame de Montbrison, M. XIX, p. 116, 117.

Mères (Déesses). — Voy. Déesses mères.

Merevant (Forêt de), M. XIX, p. 324, 325.

Mériadec (Saint). Peintures représentant les scènes de sa vie, M. XX, p. 154, 155.

Mériau. Son médaillier, M. V, p. LXIV.

Méricourt. Epée en bronze, M. IX, p. LVI.

Mérimée. Communications diverses, M. V, p. LXX; M. XX, p. XXXV. — Ouvrages offerts, AN. 1853, p. 137; M. XIII, p. 486; M. XIV, p. IV; M. XVIII, p. 503 (*al.* 486).

—— Murailles de Sainte-Suzanne, M. XVIII, p. 312 à 314.

Merk (Konrad der). Ouvrage offert, B. 1877, p. 141.

Merklin (J.). Ouvrage offert, B. 1878, p. 67.

Merle (Le) (Syrie). Identifié avec Tantourah, B. 1874, p. 92.

Merlet (Lucien). Ouvrages offerts, B. 1857, p. 125, 176; B. 1859, p. 139; B. 1861, p. 114; B. 1887, p. 157.

Merlhiac (Gilbert de). Correspondant, M. IX, p. LXXVI. — Communications diverses, AN. 1850, p. 80; M. XI, p. XX. — Ouvrages offerts, M. IX, p. 404.

Merlin. Ouvrage offert, B. 1857, p. 64.

Mermet. Correspondant, M. IX, p. LXXVI.

—— Communications diverses, M. XIV, p. LXXVII, LXXVIII. — Ouvrages offerts, AN. 1850, p. 124; M. IX, p. 401, 402; M. XII, p. XXII, 428; M. XVIII, p. 506 (*al.* 489).

—— Antiquités romaines trouvées à Sainte-Colombe, près Vienne, M. XIV, p. XII, XIII. — Bas-relief antique représentant Janus-Chaos, M. XVII, p. XXVIII, XXIX. — Constructions romaines découvertes à Gaulas, M. XIII, p. 116 à 120, *pl.* II. — Corniche en marbre blanc, M. XV, p. XXXII. — Figurine en bronze trouvée auprès de Vienne, M. XI, p. 423, 424, *pl.* VI; M. XII, p. IX, X.

— Inscription de Saint-Pierre de Vienne, M. XIV, p. LXXXV. — Inscription romaine trouvée à Estressin, M. XIV, p. XIV. — Sceau prétendu de Hugues Capet, M. XVIII, p. VII; M. XX, p. IV. — Routes anciennes et bornes milliaires dans l'arrondissement de Vienne, M. IX, p. V. — Tumuli et antiquités diverses trouvés dans le canton de Meyzieux, M. IX, p. XXII.

MER MORTE. Voyage de M. de Saulcy, AN. 1853, p. 141, 144, 145.

MÉROUVILLE (Eure-et-Loir). Antiquités diverses et poteries, B. 1857, p. 143, 148 à 152. — Inscription latine, B. 1878, p. 190. — Monnaies romaines (Trouvaille de), B. 1857, p. 149. — Souterrain, B. 1857, p. 151, 152. — Voie romaine, B. 1857, p. 150, 151.

MÉROVINGIENS. Origine de ce nom, M. III, p. 76, 77.

MER ROUGE (Le Passage de la), sur un sarcophage chrétien, B. 1886, p. 315, 316.

MERTEN (Alsace-Lorraine). Colonne romaine surmontée de l'anguipède trouvée à Merten, B. 1878, p. 100 à 102, 120, 132, 133, 227; B. 1879, p. 62 à 86, *fig.*; B. 1886, p. 140; B. 1887, p. 139.

MERTENS (Fr.). Ouvrage offert, AN. 1848, p. 98.

MERTOLA (Portugal). Inscriptions latines chrétiennes, B. 1881, p. 103 à 109, *fig.*; B. 1882, p. 216, 217.

MERULA, nom d'une chienne, B. 1864, p. 49, 50.

MERVILLIERS (Eure-et-Loir). Bas-relief de la porte latérale de l'église avec inscription, M. IV, p. 216 à 219. — Dolmen dit Pierre du Mesnil, M. II, p. 178, 179, *pl. II, fig. 6.*

MÉSHA, roi de Moab. Stèle rappelant ses victoires, B. 1870, p. 94, 95.

MESNIL-AUBRY (Le) (Seine-et-Oise). Eglise : dalles tumulaires de Blanche de Popincourt et de Jean Pluyette, M. XXV, p. 259 à 333, *pl. VII* et *fig.*

MESNIL-BRUNTEL (Somme). Bijoux mérovingiens, B. 1864, p. 110, 111.

MÉSOPOTAMIE. Expédition scientifique en Mésopotamie, AN. 1853, p. 98, 99.

MESSE GRECQUE de saint Denis, M. XXXVII, p. 301 à 307.

MESSEN (Meurthe-et-Moselle). Camp romain dit Cité d'Afrique, M. VII, p. 160 à 174, *pl. IV.*

MESSIN (Patois). Poème en patois messin, M. III, p. 87.

MESSINES (Belgique). Mentionné par Guillaume de Tyr, B. 1879, p. 164, 165.

MESURES. Grecques et romaines. Cf. MÉTROLOGIE. — Du moyen âge, M. XV, p. 347, 348; en pierre, B. 1867, p. 149 à 158, *fig.*; B. 1871, p. 31 à 38; B. 1872, p. 144; B. 1873, p. 113 à 115; B. 1875, p. 46. — Du XVIIIe siècle, en pierre, B. 1872, p. 124, 125. — Cf. MÉTROLOGIE.

MESY-L'HÔPITAL, village disparu du Parisis, B. 1860, p. 154 à 157.

MÉTAMORPHOSES d'hommes en animaux, M. XIX, p. 195 à 199. — Cf. LYCANTHROPIE.

MÉTAUX. Leur emploi dans l'antiquité, M. XVII, p. 5 à 16. — Cf. BRONZE, ETAIN, FER.

MÉTEMPSYCOSE, AC. V, p. 477 à 497. — Chez les anciens Gallois, M. VII, p. 7, 8. — Dans le Nord, M. II, p. 227.

METEVIN, nom propre dans une légende de sceau du XIIIe siècle, B. 1859, p. 129 à 134.

MÉTIERS de la ville de Cologne. Leurs sceaux, B. 1876, p. 64 à 71.

METIOCHUS, architecte grec, B. 1858, p. 96.

METIOSEDUM, ville de la Gaule, AN. 1853, p. 93; AN. 1854, p. 124.

MÉTROLOGIE. Egyptienne, M. XXV, p. 208 à 211. — Grecque, M. XXV, p. 85 à 116, *pl. III*; M. XXIX, p. 161 à 244. — Romaine, M. XXV, p. 85 à 116, *pl. III*. — Cf. MESURES.

METSCHNIKOFF (Elias). Ouvrage offert, B. 1870, p. 170.

METTRAY (Indre-et-Loire). Menhir appelé la Pierre qui tourne, AC. V, p. 414 à 416.

METZ (Alsace-Lorraine). Sa constitution municipale, AC. IV, p. 288, 289. Cf. Patriciat — Son église; ses origines, M. XXXVII, p. 307 à 314; sa situation au IXe siècle, M. XXXVII, p. 217 à 231. — Son histoire, AC. IV, p. 284 à 286, 289 à 293; sources, B. 1882, p. 120 à 129. — Son patriciat et ses paraiges, M. XXXIV, p. 1 à 273, *pl. I* et *II*; armoiries des paraiges, M. XXXIV, p. 241 à 251; leurs sceaux, M. XXXIV, p. 230 à 241, *pl. I* et *II*.

—— Abbayes, AC. IV, p. 293. — Antiquités romaines, AC. IV, p. 281 à 284; découvertes dans le mur d'enceinte, M. V, p. XXV, XXVI; aux environs, B. 1882, p. 247 à 249. — Archives, B. 1882, p. 122, 123. — Bibliothèque, B. 1882, p. 124; manuscrit provenant de l'abbaye de Saint-Arnould, M. XXXVII, p. 150, 151. — Cabinets de médailles, B. 1882, p. 126. — Chambre royale de Metz; ses archives, B. 1882, p. 124. — Cuve de porphyre, AC. IV, p. 282, 283, *pl. III*. — Dragon nommé Graouilli, AC. II, p. 1 à 20; AC. III, p. 481 à 483; AC. IV, p. 296, 297. — Eglises, AC. IV, p. 293; B. 1882, p. 125; cathédrale, AC. IV, p. 294 à 296; B. 1882, p. 125; des Grands-Carmes, AC. IV, p. 297 à 301, *pl. IV*; Saint-Arnould, AC. IV, p. 293; Saint-Maximin : inscription chrétienne, B. 1867, p. 47 à 50, 52; Saint-Thiébaud : son sceau, B. 1873, p. 75, 81, 82, *fig.* — Enceinte et porte, B. 1882, p. 125. — Epitaphes de chanoines, B. 1859, p. 144 à 148. — Inscriptions latines, B. 1872, p. 84; M. IV, p. 301; M. VII, p. 240 à 243; d'un *civis mediomatricus* à Milan, M. XXXII, p. 207 à 213, *pl. V*. — *Landfriedes* auxquelles la ville de Metz a été associée, M. XXXIX, p. 11 à 49. — Liturgiques (Pièces) composées à Metz au IXe siècle, M. XXXVII, p. 149 à 320. — Main romaine en bronze doré, B. 1883, p. 122. — Marches d'estault, M. XXXIX, p. 50 à 62. — Monnaie de l'évêque Jacques de Lorraine, M. XII, p. 236, *pl. VI, fig. 2*. — Musée, B. 1882, p. 126, 127; sa fondation, M. V, p. XXVI; antiquités et inscriptions provenant de Tarquinpol, B. 1887, p. 173 à 177; bas-reliefs gallo-romains, B. 1865, p. 53 à 62, *pl.*; tablettes de bronze avec inscriptions latines, M. XLIX, p. 226 à 229, *fig.*; vase antique, B. 1860, p. 116. — Mystère de la Passion célébré à Metz, M. V, p. 179, 180. — Naumachie, AC. IV, p. 283, 284. — Temple (Ruines d'un), M. V, p. XXVII. — Sépultures franques aux environs, M. II, p. 37, 38. — Statue an-

tique de la Renommée, B. 1881, p. 274. — Statuette de Neptune, B. 1885, p. 208. — Stèles votives au dieu *Cissonius* et à la déesse *Mogontia*, M. XLI, p. 1 à 21, *fig.* — Vases en pierre, B. 1866, p. 153 à 158, *fig.* — Voies romaines, partant de Metz, M. V, p. 97 à 106; de Metz à Strasbourg, M. VII, p. XXV, 195 à 200; M. X, p. 160; de Metz à Verdun, M. X, p. 161. — Cf. ANDRÉ DE RYNECK, VY (Jean de).

MEUDON (Seine-et-Oise). Monument celtique, M. XX, p. XIX.

MEULAN (Seine-et-Oise). Exécution d'une truie, M. VIII, p. 433, 434.

MEULES en granit, M. XII, p. 64.

MEULES ROMAINES, M. VIII, p. 168, 169, *pl. V, fig. 5* et *6*.

MEUNG (Jean de). — Voy. VÉGÈCE.

MEUNG-SUR-LOIRE (Loire). Château incendié, M. XXII, p. 202. — Collier d'or, M. XII, p. X. — Groupe polychrome du XVIe siècle représentant la Trinité, B. 1868, p. 87, 88. — Ruiné par les Vandales, M. XIX, p. 303. — Sépulture gallo-romaine, M. XV, p. XXIV à XXVI.

MEURTHE (Département de la). Antiquités diverses, M. VII, p. 200 à 219. — Monuments celtiques, M. XII, p. 1 à 19. — Noms de lieux, M. VII, p. 203, 204. — Patois, M. VI, p. 473.

MEURTRIÈRES du château du Quengo, B. 1862, p. 87 à 90, *fig.*

MEUSE, fleuve, AC. I, p. 214.

MEUSE (Département de la). Patois, M. X, p. 416 à 469.

MÈVES (Nièvre). Inscription latine, B. 1865, p. 153.

MÉVOISINS (Eure-et-Loir). Dolmen dit Pierre Fritte, M. II, p. 161, 162, *pl. I, fig. 2*.

MÉVOUILLON (Drôme). Autel romain avec inscription latine, B. 1887, p. 84.

MÉVOUILLON (Raymond de), évêque de Gap, M. XLIV, p. 101 à 103.

MEXIQUE. Ruines, M. XVII, p. XLVI, XLVII.

MEYER (Paul). Ouvrages offerts, B. 1878, p. 128; B. 1879, p. 159, 177.

MEYER DE KNORNN. Lettre sur l'origine helvétienne de Courtisols, M. V, p. 351 à 353.

MEYER VON KNONAU (G.). Ouvrages offerts, B. 1877, p. 141.

MEYRINGEN (Suisse). Armes en pierre et en fer juxtaposées trouvées aux environs, B. 1873, p. 102. — Cf. MŒRINGEN.

MEYLAN (Lot-et-Garonne). Cromlech, AN. 1853, p. 119, 120.

MEYZIEUX (Isère). Tumuli dans le canton, M. IX, p. XXII.

MÉZIÈRES (Ardennes). Cabinet des Antiques à la Préfecture, M. VII, p. XLII. — Monnaies romaines conservées à Mézières, M. VII, p. XLII, XLIII. — Musée, M. VII, p. XLIV.

MÉZIÈRES (Loiret). Monnaies romaines (Trouvaille de), M. XVII, p. XXV. — Motte de Renaud Tombant, AC. V, p. 212. — Tumulus, M. XVII, p. XXV, XXVI.

MÉZIÈRES-LA-GRANDE-PAROISSE (Aube). — Voy. GRANGES (Les).

MÉZIN (Lot-et-Garonne). Epée antique, AN. 1853, p. 121. — Monnaies romaines (Trouvaille de), AN. 1853, p. 121. — Substructions antiques, AN. 1853, p. 122.

MÉZINAIS (Antiquités du), AN.

1853. p. 118 à 122. — Cromlech. AN. 1853. p. 119. 120. — Tumuli. AN. 1853. p. 120. 121.

Miannay Somme. Sceau avec représentation de Daniel dans la fosse aux lions. M. XXXV. p. 68 à 72. 76. 78. *pl. III.*

Mi-carême Fête de la. A Bonneval. AC. IV. p. 430. 431. — Dans le département d'Eure-et-Loir. AC. IV. p. 461. 462.

Michaux Alex.. Ouvrage offert. B. 1865. p. 205.

Michel. Communication d'un poignard et d'autres objets en bronze trouvés à Angers. B. 1883. p. 269.

Michel Albin. Ouvrage offert, B. 1878. p. 187.

Michel Edmond. Candidat. B. 1877. p. 91. — Correspondant. B. 1877. p. 104. — Distinction honorifique. B. 1880. p. 180.

—— Ouvrages offerts. B. 1877, p. 90. 103. 138. 167. 192; B. 1878, p. 47. 71. 151. 187; B. 1879. p. 104. 236; B. 1883, p. 277; B. 1884. p. 235.

—— Procedés d'estampage. B. 1879. p. 257.

Michel Emmanuel correspondant. — Ouvrages offerts. B. 1864. p. 141; B. 1865, p. 205.

—— Château de Peyrelade. B. 1863, p. 69. — Inscription française de 1650 à Lesignan. B. 1867. p. 68. 69.

Michel F. P.. Gravure par lui. M. III. *pl. I.*

Michel Francisque. Ouvrages offerts. B. 1859, p. 172; B. 1877. p. 160; B. 1885. p. 176; M. XI. p. 427. 428; M. XIV, p. 380; M. XVI. p. 516; M. XVIII. p. 506 *al.* 489).

— Ballade anglo-normande sur le meurtre commis par les Juifs sur un enfant de Lincoln. M. X. p. 356 à 392. — Sa mission en Angleterre. M. XII. p. xxv. — Sa publication de poèmes relatifs à Tristan. M. XII. p. xxiv.

Michel Jules. Communications et lectures diverses. B. 1859. p. 74. 153; B. 1860. p. 84.

—— Les travaux de défense des Romains dans la Dobroudcha: Kustendjé et le retranchement connu sous le nom de Fossé de Trajan. M. XXV. p. 215 à 258. *pl. VI* et *plan.*

Michel (Ordre de saint. ordre de chevalerie. AC. III. p. 47. — Manuscrit des Statuts. B. 1888. p. 230.

Michel (Saint), AC. II. p. 11. 12. 16. 18. 19. — Son apparition au mont Gargan. AC. III. p. 45 à 47. — Son culte en France. M. V. p. lxxx. — Sa fête. AC. IV. p. 53 à 55. — Vainqueur du dragon. AC. II. p. 3. 8. 9.

—— Monuments figurés. Figuré sur un bas-relief du XIIIe siècle. B. 1889. p. 145. — Sur les sceaux byzantins. M. XLIV. p. 14. 15. — Sur une enseigne de pèlerinage, pesant les âmes. B. 1885. p. 196 à 198. *fig.*

Michel-Ange. B. 1882. p. 222. 225. — Auteur de la Vierge de Bruges. B. 1875. p 159. — Son David vainqueur de Goliath. B. 1884. p. 283. — Dessins à lui attribués conservés à Lille. M. XLV. p. 243 à 246.

Michelant Henri Victor). Candidat. AN. 1854. p. 165. — Membre résidant. AN. 1854. p. 178. — Secrétaire adjoint. AN. 1854. p. 179; AN. 1855. p. 87. — Secrétaire. AN. 1855. p. 120. — 2e vice-président. B. 1863. p. 194. — 1er vice-président. B. 1864. p. 142. — Président. B. 1865. p. 177. — Candidat

à l'honorariat, B. 1885, p. 56. — Membre honoraire, B. 1885, p. 92. — Membre de la commission des impressions, B. 1857, p. 172; B. 1858, p. 168; B. 1860, p. 46, 160; B. 1861, p. 135; B. 1862, p. 134; B. 1866, p. 145; B. 1868, p. 121; B. 1869, p. 150; B. 1871, p. 30; B. 1874, p. 160; B. 1877, p. 195; B. 1879, p. 274. — Membre de commissions, B. 1858, p. 100; B. 1860, p. 85, 87; B. 1861, p. 41, 44; B. 1862, p. 31, 36, 42, 74, 100, 131; B. 1863, p. 49, 56, 58, 69; B. 1864, p. 38, 58, 95, 113; B. 1865, p. 77, 100, 146; B. 1866, p. 48, 144; B. 1867, p. 141; B. 1869, p. 104; B. 1870, p. 132, 139; B. 1871, p. 20; B. 1872, p. 71, 161; B. 1873, p. 92, 176; B. 1874, p. 38, 53, 97; B. 1875, p. 44, 76, 119; B. 1876, p. 83; B. 1877, p. 141; B. 1878, p. 78, 142; B. 1879, p. 191, 192; B. 1880, p. 188; B. 1881, p. 142; B. 1882, p. 134, 162, 213; B. 1883, p. 70, 75, 241; B. 1884, p. 250, 254, 268; B. 1885, p. 55, 109. — Présentations, AN. 1855, p. 123; B. 1858, p. 107; B. 1861, p. 41, 101, 110; B. 1862, p. 32; B. 1863, p. 58; B. 1865, p. 68, 89, 146; B. 1866, p. 49, 52, 57, 69, 78, 105; B. 1867, p. 43, 147, 178; B. 1868, p. 83; B. 1869, p. 68; B. 1870, p. 85; B. 1872, p. 49, 51; B. 1873, p. 57, 133; B. 1875, p. 44, 130; B. 1882, p. 213. — Distinction honorifique, B. 1863, p. 165.

—— Discours de président, B. 1866, p. 37 à 39; B. 1867, p. 37 à 42. — Hommages, B. 1870, p. 85, 139. — Observations, B. 1860, p. 161; B. 1862, p. 41, 43, 80, 102; B. 1863, p. 120; B. 1864, p. 92, 98. — Ouvrages offerts, B. 1870, p. 171; B. 1878, p. 233. — Rapports, B. 1857, p. 48, 93; B. 1858, p. 46, 128; B. 1860, p. 92, 121; B. 1861, p. 99; B. 1862, p. 41, 50, 74, 83, 102, 120; B. 1863, p. 55, 70; B. 1864, p. 42; B. 1865, p. 40, 77, 154; B. 1866, p. 54; B. 1867, p. 53, B. 1868, p. 127; B. 1870, p. 98; B. 1871, p. 10, 27; B. 1873, p. 149, 166; B. 1874, p. 91; B. 1876, p. 94, 131; B. 1877, p. 91; B. 1879, p. 168; B. 1881, p. 145; B. 1883, p. 119, 251, 294; B. 1885, p. 55, 92, 120, 145, 172.

—— Gauvain (Les amours du chevalier) sur un coffret du XIIe siècle, B. 1868, p. 103, 104. — Ivoire sculpté trouvé à Saint-Bazeilles, B. 1864, p. 129, 130. — *Juignet*, sens de ce mot, B. 1866, p. 53.

Michelin de Joncheri. — Voy. Joncheri.

Michelin Hardiot. — Voy. Hardiot (Michelin).

Michelsen (A. L. J.). Ouvrages offerts, B. 1865, p. 205; B. 1881, p. 237.

Michu (Benoît), peintre verrier, AC. III, p. 261.

Middendorff (A. V.). Ouvrage offert, B. 1870, p. 171.

Mienne (Eure et Loir). Mosaïque romaine avec inscription indiquant le nom du fabricant, M. XII, p. XX, 153 à 173, *pl. IV*; M. XIV, p. XXVII.

Mignard. Ouvrage offert, AN. 1852, p. 106.

—— Son ouvrage intitulé *Eclaircissements sur les pratiques occultes des Templiers*, AN. 1852, p. 111 à 113.

Mignart, tailleur de pierres à Troyes, M. XIX, p. 76.

Mignet. Ouvrage offert, M. XVII, p. 449.

Mignières (Eure et Loir). Peintures de la chapelle des Trois Maries, M. XVII, p. LXIV.

Mihr, dieu arménien, M. II, p. 284, 285, 287, 288; M. XXXVIII, p. 151, 152.

Miklucho-Maclay (N.). Ouvrage offert, B. 1870, p. 171.

Milan (Italie). Bibliothèque ambrosienne : le Virgile de Pétrarque, B. 1887, p. 67. — Eglises : Saint-Ambroise, paliotto, B. 1860, p. 141 à 145, *fig.*; Sainte-Marie-des-Grâces, inscriptions funéraires de deux Français, B. 1874, p. 162 à 164. — Inscriptions chrétiennes, M. XXVII, p. 70 à 80. — Musée Brera : poids romains en bronze, B. 1887, p. 271. — Stèle funéraire d'un *civis mediomatricus*, M. XXXII, p. 207 à 213, *pl. V*.

—— Duché de Milan. Ses armoiries sur un anneau, M. XLIII, p. 28. — Cf. Sforza (Francesco).

Milésiens (Contes), M. I, p. 400, 401.

Milet (Asie Mineure). Epidémie de suicide parmi les jeunes filles, M. I, p. 94, 95. — Monnaies de Milet, M. XX, p. 436 à 444, *pl. IX*.

Milet. Ouvrage offert, B. 1868, p. 155.

Milhau (Aveyron). — Voy. Millau.

Milhaud (Gard). Cercueil en plomb, M. XIV, p. 98 à 102, *pl. IV*; M. XVI, p. 104, 105. — Monnaies romaines (Trouvaille de), M. XIV, p. 102, 103; M. XVI, p. 104, 105.

Milianah (Algérie). Inscription latine, AN. 1853, p. 103, 104.

Miliau (Ile de). Dolmen, M. XVI, p. 178.

Milites Niliaci (Prétendus), B. 1865, p. 132 à 139.

Millard (L'abbé A.). Candidat, B. 1889, p. 188. — Correspondant, B. 1889, p. 196. — Ouvrages offerts, B. 1889, p. 188.

Millau (Aveyron). Poteries romaines avec graffites trouvées à la Graufesenque, B. 1884, p. 83 à 85, *fig.* — Cf. Graufesenque.

Mille-artifex, surnom du Diable, B. 1878, p. 210, 211.

Miller. Ses recherches sur la langue islandaise, M. V, p. CXIII, CXIV.

Mille romain. Sa longueur, B. 1863, p. 113.

Millescamps (Gustave). Candidat, B. 1887, p. 108. — Correspondant, B. 1887, p. 131. — Lettre de remerciement, B. 1887, p. 138. — Ouvrages offerts, B. 1875, p. 96; B. 1887, p. 108.

Millésime. Son emploi dans les actes du IXe siècle, M. XXII, p. 240 à 244.

Millet-Bottier. Communication, AN. 1854, p. 174, 175.

Milliaires romains. De Constantin avec lignes martelées, B. 1885, p. 71 à 77. — De la voie Aurélienne, embranchement allant à Riez, B. 1886, p. 150 à 167; M. XLVIII, p. 293 à 328. — De la voie de *Tuburbo majus* à *Mediocera*, B. 1882, p. 202. — Cf. Ahun, Allichamps, Amiens, Andance, Arzew, Bouches-du-Rhone, Carasse, Chadenac, Chanas, Chomelis, Diano, Dijon, Entrains, Espalion, Feurs Labroquère, Laghet, Luc (Le), Martigny, Monaco, Montbonnet (Château de), Moutier d'Ahun, Nice, Ollon, Pau, Peyrac, Pommiers,

Pons, Pontimpérat, Portaux-Poules, Prégilbert, Puget-les-Fréjus (Le), Réole (La), Rodez, Roquebrune, Roux (Cap), Saint-Maurice, Saint-Méloir, Saint-Paulien, Saint-Pierre-Montjoux, Saint-Saphorin, Sansac, Scarpone, Sembula, Sidon, Soissons, Solaise, Somport, Substantion, Tongres, Toulouse, Turbie (La), Usson, Valbonne (Camp de la), Valence, Valentine, Valette (La), Vichy, Vienne, Vintimiglia.

Millières (Haute-Marne). Boucle et objets divers trouvés dans des cercueils en pierre, M. IX, p. LV. — Cimetière antique : inscription latine et monnaies, M. IX, p. XXIX à XXXII.

Millières (Manche). Sentence contre les sauterelles qui désolaient le territoire, M. VIII, p. 429.

Millin (L. A.), membre résidant. — Son éloge, M. II, p. 52 à 69. — Ouvrages offerts, M. II, p. 42 ; M. IX, p. 400, 401.

Millon. Candidat, B. 1884, p. 228. — Correspondant, B. 1884, p. 236. — Lettre de remercîment, B. 1884, p. 238.

—— Objets découverts dans le tumulus de Courcelles-en-Montagne et dans la Saône à Chalon-sur-Saône, B. 1881, p. 133, 134.

Milly (Jacques de), grand maître de l'Hôpital. Son sceau, M. XLI, p. 72.

Milo (Vénus de). — Voy. Vénus.

Mimet (Bouches-du-Rhône). Ermitage de Notre-Dame des Anges, M. XVI, p. 232 à 240.

Minas (Saint). Son chef, à Clairvaux, M. XXXVI, p. 200.

Minding (Ferd.). Ouvrage offert, B. 1865, p. 205.

Minerve, déesse, AC. II, p. 15. — Son culte en Gaule, M. I, p. 111. — Figurée : sur un autel romain, M. XIV, p. XVI ; sur des bas-reliefs, AN. 1853, p. 99 ; M. XVI, p. 98 ; sur une intaille, B. 1886, p. 309 ; sur un plomb antique, B. 1882, p. 272. — Statue de Phidias, copie, B. 1860, p. 145. — Statuettes antiques, B. 1886, p. 202, 205 ; B. 1888, p. 210 ; M. XV, p. 463. — Cf. Athéna, Belisama.

Minerve (Hérault). Autel avec inscriptions chrétiennes, M. XXV, p. 4 à 40, *pl. I* et *II*.

Minervini (Giulio). Candidat, AN. 1855, p. 119. — Correspondant étranger, AN. 1855, p. 129. — Ouvrages offerts, AN. 1855, p. 146 ; B. 1862, p. 156 ; B. 1864, p. 79 ; B. 1865, p. 206.

Mines. Antiques, de Cisbury (Angleterre), B. 1878, p. 178 à 180. — Au moyen âge, en Bourgogne, B. 1869, p. 114, 115.

Mineurs, sur un bas-relief antique, B. 1878, p. 131.

Miniatures, B. 1889, p. 156 à 168. — De l'Evangéliaire d'Ebon, M. XL, p. 114 à 122, *pl. II* à *VIII*. — Représentant la Fuite en Egypte, B. 1884, p. 104, 105. — De la Psychomachie de Prudence, B. 1880, p. 69, 70. — Du manuscrit de Saint-Georges de Rennes, M. XXXVII, p. 15 à 22, *pl. III* à *V*. — Du XIe siècle, B. 1875, p. 54. — Du XVe siècle, B. 1859, p. 118, 119 ; B. 1884, p. 269 à 271 ; B. 1888, p. 249 à 252 ; M. XXV, p. 269, 270 ; du XVe siècle, dans le missel de Perpignan, M. XLVI, p. 44

à 52 ; représentant les diverses classes de la société, B. 1868, p. 121 à 127. — Du XVIe siècle, dans les livres de chœur de la cathédrale de Mirepoix, B. 1885, p. 57, 58. — Cf. ABRAHAM-LE-JUIF, ENLUMINER (L'art d'), FOUQUET (Jean), LOYSET LEYDET, OR, ORLÉANS (Louis d'), VRELANT (Guillaume).

MINICIUS NATALIS (*Lucius*), légat impérial, B. 1857, p. 55.

MINO DA FIESOLE. Buste de sainte Catherine de Sienne, par cet artiste, M. XLIII, p. 13. — Son style, M. XLIII, p. 11, 12. — Usage qu'il a fait de la polychromie, M. XLVIII, p. 248, 250. — Vierge avec l'écu des Arrighi, B. 1881, p. 223.

MINOS, AC. II, p. 9.

MINOTAURE. — Voy. THÉSÉE.

MINTURNES (Italie). Ponderarium (Découverte d'un), M. XXV, p. 103, 104, *pl. III*, *fig.* 5.

Miollis (Le baron Gabriel Honoré Henri). Membre résidant, M. IX, LXXVI. — Sa mort, M. IX, p. XCVII. — Notice biographique, M. X, p. LIV, LV.

Miollis (Le comte Sextius Alexandre François). 2e vice-président, M. VIII, p. 480. — Sa mort, M. IX, p. LXXV. — Notice biographique, M. X, p. XLVII à LVII.

MIRAMONT (Château de) (Cantal). Tombelles, M. VIII, p. 157 à 159.

MIREBEAU (Côte d'Or). Amulette phallique trouvée à Mirebeau, B. 1885, p. 102, 103, 316. — — Inscription latine, B. 1884, p. 133, 134. — Tuiles légionnaires trouvées aux environs, B. 1884, p. 131 à 133.

MIREPOIX (Ariège). Cathédrale (Miniatures détachées des livres de chœur de la), B. 1885, p. 57, 58. — Cf. POISSON (Pierre).

MIROIRS. Antiques : en bronze, à légendes latines, B. 1888, p. 209 ; en fer, faux, B. 1862, p. 65, 66 ; trouvé à Poitiers, B. 1883, p. 287. — Etrusques, B. 1865, p. 184 ; M. XX, p. 336 à 338 ; représentant Mélicerte, B. 1880, p. 63. — Grecs, B. 1872, p. 111 ; B. 1876, p. 110 à 112 ; représentant le Génie du combat des coqs, B. 1868, p. 71, 72. — Mérovingien, en argent, B. 1882, p. 179, *pl.*

MISE AU TOMBEAU (La). Iconographie, M. XXI, p. 196, 197, *pl. IV*, *fig.* 25. — Représentée sur le calvaire de la Soraye, M. XLIII, p. 116.

MISSA SEPULTA. Sens de cette expression, B. 1885, p. 104, 105.

MISSELS. De Cluny, imprimé en 1493, M. XXXI, p. 37 à 42. — Du diocèse d'Elne, M. XLVI, p. 33 à 98. — Du XVe siècle, B. 1889, p. 160, 161.

MISSI DOMINICI, au XIe siècle, en Italie, M. XIV, p. 351.

MITHRA. Son culte en Gaule, B. 1870, p. 93.

—— Autels et cippes dédiés à ce dieu, B. 1882, p. 250 ; B. 1883, p. 117, 118. *fig.*

—— Inscription votive, M. XXI, p. 111.

—— Monuments figurés. Bas-reliefs : le représentant, avec l'inscription *Deo Medrano*, M. XVI, p. 93 à 95, *pl. I*, *fig.* 2 ; représentant sa mort, sur une urne cinéraire, M. VIII, p. 304 à 307, *pl. XIV*. — Statue à Arles, M. XV, p. 294, 295.

MITRES, à la cathédrale de Bourges, M. XXIV, p. 214, 229, 231.

Mizaille a Tauny (La), comédie poitevine, M. I, p. 200 à 206.

Mocenigo (Pierre). Son anneau sigillaire, B. 1880, p. 99, *fig.*

Mochta, adjectif irlandais, identique à *Mogontius*, B. 1881, p. 97.

Modèles d'écritures chez les Romains, B. 1883, p. 140 à 142.

Moderno. Plaquette en bronze de Moderno reproduite sur une frise, B. 1889, p. 89, 90.

Modius Asiaticus (*M.*), médecin méthodique. Son buste au Cabinet des Médailles, B. 1879, p. 230 à 234; M. XVIII, p. 173.

Modonium. — Voy. Moingt.

Module, dans l'architecture grecque, M. XXVIII, p. 289 à 338, *pl.* XXIV (numérotée VIII); M. XXIX, p. 161 à 244, *pl.* II à V.

Mœringen (Suisse). Moules de haches en bronze, B. 1876, p. 191. — Station lacustre, B. 1873, p. 166 à 168; M. XLIII, p. 61. — Cf. Meyringen.

Mœurs populaires. De la commune de la Bresse (Vosges), M. IX, p. 222 à 230. — Des habitants des Landes de Bordeaux, AC. IV, p. 70 à 82. — Cf. Usages populaires.

Moffa (Mathieu Gribaldi de). — Voy. Gribaldi.

Mogontia, déesse. Stèles dédiées à Mogontia. B. 1882, p. 248, 276; M. XLI, p. 5 à 21, *fig.* — Cf. Mayence.

Mogontius. Identité de ce nom avec l'adjectif irlandais *mochta*, B. 1881, p. 97.

Moha (Belgique). Relique rapportée d'Orient, M. XXXVI, p. 208, 209.

Mohl (J.). Ouvrages offerts, B. 1868, p. 149; B. 1878, p. 186.

Mohr (Theodor von). Ouvrages offerts, AN. 1851, p. 143; AN. 1852, p. 107; M. XV, p. 498.

Moines (Ile aux). Cromlech, M. XV, p. IV à VI.

Moineville (Meurthe-et-Moselle). Rétable dans l'église, B. 1880, p. 209.

Moingt (Loire). Identifié avec *Mediolanum*, M. XVIII, p. 447. — Seigneurie donnée à Notre-Dame de Montbrison, M. XIX, p. 108, 109, 113, 118, 119, 128, 189 à 191.

—— Eglise Saint-Jean, M. XIX, p. 190. — Eaux minérales dans l'antiquité et au moyen âge, M. XIX, p. 176, 180 à 183. — Hôpital et léproserie, M. XIX, p. 184, 189, 192. — Inscription latine, B. 1878, p. 190. — Théâtre romain, AN. 1848, p. 124; M. XVIII, p. 447 à 449; M. XIX, p. 165 à 176, *fig.* — Tour du château, M. XIX, p. 190.

Moirans (Isère). Monnaies gauloises (Trouvaille de), B. 1879, p. 227.

Moirans (Jura). Inscription latine, B. 1888, p. 218 à 222. — Monnaie frappée à Moirans, B. 1883, p. 100. — Patère en argent doré, M. X, p. XIX, XX.

Moïse. Son corps disputé au diable par saint Michel, AC. II, p. 9. — Ordonne d'élever un autel en pierres brutes, M. XIX, p. 2. — Statue par Claux Sluter, M. XLVIII, p. 206, *fig.* — Statue du XIIIe siècle le représentant tenant les tables de la loi, M. XIX, p. 100. — Statuette en bois du XIVe siècle, B. 1888, p. 190. — Verge (Fragment de sa) à Soissons, M. XXXVI, p. 190.

Moïse de Khorène. — Voy. Moyse.

Moissac (Tarn-et-Garonne). Chapiteau du cloître avec figure d'un soufflet, B. 1886, p. 306, *fig.* — Monnaies en usage à Moissac au XVe siècle, leur valeur, M. XXXI, p. 132 à 146.

Moissonneur (Type du) sur les monnaies et pierres gravées antiques, B. 1867, p. 121, 122.

Moissons (Fêtes des), AC. I, p. 78; AC. II, p. 223, 224; M. IV, p. 106 à 108.

Moissy (Orne), commune de Chambois. Fosses funéraires, B. 1864, p. 94, 95.

Moisy (Henri). Candidat, B. 1876, p. 195. — Correspondant, B. 1877, p. 40. — Lettre de remerciement, B. 1877, p. 53. — Son éloge funèbre, B. 1887, p. 54.

—— Ouvrage offert, B. 1876, p. 186.

—— *Li Doneor de Lisiez*; origine de ce dicton, B. 1878, p. 229, 230.

Moitiers-d'Allonne (Les) (Manche). Sur l'emplacement d'*Alauna*, M. IV, p. 268, 270, 272, 273, 278.

Mojsvar (Moisisovics von). Ouvrage offert, B. 1889, p. 96.

Moktader-Billah, calife abbasside. Monnaie à son nom, M. XIII, p. XXVIII, XXIX.

Mola (Sicile), près Taormine. Fragment de vase peint, B. 1886, p. 266.

Molard (F.). Communication sur un sarcophage romain trouvé en Corse, B. 1870, p. 130, 131.

Moldavie. Terres cuites émaillées des églises construites par Etienne-le-Grand, B. 1888, p. 152 à 154, *fig.*

Molière. Sa sépulture au Musée des Monuments français, AC. I, p. 146.

Molin (Charles du). — Voy. Dumoulin.

Molinet (Jean), chroniqueur. Son portrait au Musée de Boulogne, B. 1867, p. 123, 124.

Molinier (Emile). Candidat, B. 1884, p. 60, 274, 304. — Membre résidant, B. 1885, p. 92. — Membre de commissions, B. 1885, p. 187, 243, 301; B. 1886, p. 111, 221, 253; B. 1887, p. 119, 229; B. 1888, p. 126, 172, 232, 282. — Présentations, B. 1889, p. 91.

—— Communications diverses, B. 1885, p. 234; B. 1886, p. 104, 149, 169, 305; B. 1888, p. 179. — Hommages, B. 1885, p. 101; B. 1886, p. 227, 235; B. 1887, p. 124; B. 1889, p. 103. — Observation, B. 1889, p. 90. — Ouvrages offerts, B. 1883, p. 110, 111; B. 1884, p. 75, 277; B. 1885, p. 55, 243; B. 1887, p. 298; B. 1889, p. 83. — Rapports, B. 1885, p. 193; B. 1887, p. 61, 145, 276; B. 1888, p. 152, 191.

—— Buste-reliquaire de saint Baudime dans l'église de Saint-Nectaire, B. 1888, p. 285, 286. — Camée du trésor de Saint-Sernin de Toulouse, B. 1886, p. 262. — Céramiques italiennes, classement chronologique, B. 1887, p. 88. — Coffret ayant appartenu à Jeanne d'Albret, B. 1887, p. 79, 80. — Contrat relatif à l'exécution d'un bas-relief par Mathias della Robbia, B. 1886, p. 85. — Dessins de Dominique Florentin pour le monument de Claude de Lorraine, B. 1889, p. 95. — Dessins au Musée Correr, B. 1887, p. 310. — Excursion dans la Corrèze, B. 1887,

p. 269, 270. — Exposition rétrospective de Tulle, B. 1887, p. 256 à 260, *fig.* — Ivoires faux dans le Trésor de la cathédrale d'Auxerre, B. 1889, p. 117. — Médaillon de Cavino, B. 1886, p. 68. — Médaillons en cire et en bronze de Pietro Macchiavelli, B. 1885, p. 264 à 266, *fig.* — Orfèvrerie limousine, B. 1887, p. 294. — *Ouvrage de semis*; sens de cette expression, B. 1887, p. 71. — Plaquette en bronze et identité du graveur Pellegrino avec Giacomo Francia, B. 1886, p. 172, 173. — Plaquette milanaise représentant une gravure de Léonard de Vinci, B. 1888, p. 191. — Plaquette de la Renaissance représentant Apollon et Marsyas, B. 1885, p. 301, 302. — Plat du Musée de Pesaro, reproduisant le revers d'une médaille de Sperandio, B. 1887, p. 84. — Porte de tabernacle, œuvre de Giovanni Turini, B. 1886, p. 80. — Poteries émaillées et vernissées italiennes, B. 1885, p. 163 à 168, *fig.* — Registres des comptes des bâtiments de Fontainebleau, B. 1885, p. 253. — Rose d'or conservée au Musée de Cluny, B. 1889, p. 275, 276. — Sceau du cardinal Cibo, empreinte en bronze, B. 1886, p. 122. — Tombe en cuivre du XVIe siècle provenant de Saint-Junien, B. 1886, p. 229, 230. — Trésor de l'abbaye de Grandmont et châsse de Bellac, B. 1886, p. 230. — Triptyque faux en cuivre émaillé au Musée de Budapest, B. 1885, p. 177 à 182, *fig.*

MOLINS (Roger de), grand-maître de l'Hôpital. Son sceau, M. XLI, p. 69.

MOLITG (Pyrénées-Orientales). Dolmen dit *Tumul dels Gentils*, M. XI, p. 3 à 5, *pl. I, fig. 1.*

MOMIES égyptiennes (Boîtes de), au Musée de Nantes, M. XLIII, p. 91 à 96, *pl. VI, VII A.*

MOMIES du moyen âge, M. XX, p. 277 à 281.

MOMMSEN (Th.). Candidat, AN. 1852, p. 135. — Correspondant étranger, AN. 1853, p. 72. — Observation, B. 1863, p. 113.

MONUS. Buste en terre blanche, M. VII, p. LXXXI.

MONACO. Inscriptions latines, M. XX, p. 93, 102, 114, 115. — Milliaire, M. XX, p. 138. — Monnaies de Néapolis et de Carthage (Trouvaille de), B. 1880, p. 114, 115, *fig.* — Trésor de bijoux et monnaies d'or romaines trouvé à Monaco, B. 1880, p. 52; M. XL, p. 160 à 227, *fig.*

MONASTIER (Le) (Lozère). Tombeaux en briques, M. VIII, p. 242.

MONCAY (Loiret). Motte, AC. V, p. 212.

MONCEAU-VIVY (Maine-et-Loire). Sépultures et objets antiques, B. 1885, p. 63, 64.

MONCEAUX-LE-COMTE (Nièvre). Inscription latine, B. 1877, p. 199, 200; B. 1878, p. 189, 190.

MONCONTOUR (Bataille de). Inscription relative à cette bataille, B. 1878, p. 205, 206, 218.

MONDINI (L'abbé), employé par Richelieu pour l'achat d'objets d'art, M. XLII, p. 78.

MONÉTAIRES. Noms de monétaires sur les monnaies carlovingiennes, B. 1858, p. 131, 132.

MONÉTIER-ALLEMONT (Hautes-Alpes). Inscription latine, M. XX, p. 53.

MONFAR (Jérôme de), historien catalan, M. VI, p. 380.

Mongez. Sa théorie sur les signaux chez les Gaulois combattue par le général de Barral, AC. II, p. 225 à 231.

Monglave (Eugène de). Membre résidant, M. XIII, p. VI.

—— Ouvrage offert, M. X, p. 487.

—— Monuments et beaux-arts en Amérique, M. XVII, p. XLVI, XLVII.

Monmouth (Geoffroy de). Sa chronique, AC. II, p. 464 à 466.

Monnaie. Son invention, AC. II, p. 289 à 293.

Monnaies. Dans la bouche des morts, M. XVIII, p. XXII. — Dans la main des morts, B. 1872, p. 145; B. 1873, p. 92, 93. — Offertes à la Société, M. IX, p. XCII. — Trouvées dans des conglomérats, M. XXI, p. 262 à 266.

—— Antiques. Incrustées dans des bagues, bracelets, inscriptions, etc., M. XLIX, p. 220 à 238, *fig.* — Cf. Flines (Etang dit la mer de).

—— Arabes. — Voy. Monnaies mulsumanes

—— D'argent, trouvées dans un silex, M. XXI, p. 258, 259.

—— Armoricaines, du VIe siècle, AN. 1853, p. 159.

—— Bactriennes, B. 1880, p. 276; B. 1881, p. 114, 115; M. XIX, p. 4.

—— Barbares, du Ve siècle, avec bélières, B. 1878, p. 151 à 156, *fig.*

—— Burgondes, AN. 1853, p. 150, 151.

—— Carolingiennes. Frappées dans le Languedoc, B. 1881, p. 242, 243. — Avec noms de monétaires, B. 1858, p. 131, 132. — Cf. Aix-la-Chapelle, Amiens, Arles, Beauvais, Bledoni, Bordeaux, Bourges, Charlemagne, Charles-le-Chauve, Charles-le-Simple, Chartres, Chateaudun, Eudes, Grimoald, Lothaire, Lyon, Mans (Le), Orléans, Tours, Vendenis castro, Verdun.

—— Carolingiennes (Trouvaille de). — Voy. Glisy.

—— Celtibériennes, AC. II, p. 308, 309, 313, 314, 341 à 361; AC. III, p. 85 à 117, 303, 304, 413 à 417; M. V, p. 6, 7.

—— Chinoises, AN. 1848, p. 96, 97.

—— De cuir, antique, B. 1864, p. 55.

—— Fausses, B. 1886, p. 256.

—— Françaises. — Voy. Monnaies du moyen âge.

—— Gauloises, M. VII, p. CXXXV; M. XXII, p. 109 à 112. — De la collection Saulcy acquises par la Bibliothèque nationale, B. 1873, p. 39 à 42. — Aux légendes : *Atenla* et *Ulatos*, M. I, p. 346 à 349; *Eburou*, B. 1866, p. 62; *Ielikovesi*, AC. III, p. 126 à 133; *Turonos*, M. I, p. 37 à 53, *pl. I.* — Avec personnage accroupi, B. 1880, p. 269. — A la roue et à la croix, B. 1885, p. 227, 228. — Cf. Craon, Maincy, Remo, **Robert** (Ch.), Santons, Satonas, Segusiani, Segusiavi, Sotiota.

—— Gauloises (Trouvailles de). — Voy. Angers, Bonneuil, Bonneval, Bouvines, Boviolles, Castagnec (Montagne de), Chalons-sur-Marne, Chateaudun, Chatelet (Le), Coquerel-sur-Somme, Etaples, Eu, Fontainebleau (Forêt de), Kervilthé, Luxeuil, Mandeure, Meaux,

Moirans, Mont-Beuvray, Mont-Joux, Mursceint, Nuejols (La), Paris, Pilon (Le), Pommiers, Puech de Buzeins (Le), Saintes, Scarpone, Substantion.

—— Grecques. Leur cours en Gaule, AC. I, p. 142, 143. — En fer, originaires de Laconie, B. 1882, p. 173 à 174, 203. — Types, M. XV, p. 234 à 240. — Au type de la vache et du veau, AN. 1854, p. 137. — Cf. Aba, Acès, Alexandre, Apollonie (Illyrie), Athènes, Bocchus II, Cnide, Cos, Elagabale, Erétrie, Hégétoros, Juba, Lyciennes (Monnaies), Lysimaque, Marathus, Maronée, Marseille, Maurétanie, Milet, Mostis, Nysa, Orsoaltès, Périsadès, Philippe, Ptolémée, Séleucus Nicator, Syracuse, Taba, Uranopolis.

—— Grecques (Trouvailles de), M. VII, p. 288. — Cf. Auriol, Bourges, Marseille, Monaco, Mont-Joux, Montmort, Sicile, Vichy.

—— Indo-scythe, du roi Kanishka, B. 1880, p. 269.

—— Mérovingiennes. Du vi^e^ siècle, AN. 1853, p. 146, 147; B. 1865, p. 63, *fig.* — Noms de lieux inscrits sur les monnaies mérovingiennes, B. 1881, p. 242. — Royales, AN. 1854, p. 87 à 91; de Clovis, AN. 1853, p. 154; leur poids, AN. 1854, p. 88, 89. — Système des monnaies mérovingiennes, M. XII, p. 220 à 227. — Cf. Agen, Aix-la-Chapelle, Alsegaudia, Amécourt (P. d'), Antre, Areduno, Beleno castro, Boulogne-sur-Mer, Cahors, Cambrai, Chalon, Charroux, Chartres, Chrisme, Cisomo, Condapense p., Domardo, Doué, Frise, Gap, Idiciu, Idiigisius, Malicorne, Marseille, Najejouls, Novo Vico, Phocas, Plombs mérovingiens, Rennes, Rodez, Siggoleno, Sigoaldus, Théodebert Ier, Trèves, Vienne, Vorocio, Vosonno.

—— Mérovingiennes (Trouvailles de). — Voy. Creuzet (Le), Nesle-Hodeng, Poitiers, Réole (La), Ribérac, Wieuwerd.

—— Modernes (depuis le xvie siècle). — Voy. Épernon (Le duc d'), Buch, Orange.

—— Modernes (Trouvailles de). — Voy. Cudrefin, Tremblay (Le).

—— Du moyen âge. Ordonnance de 1322, M. XVIII, p. 484. — Leurs types, M. XV, p. 244 à 246. — Leur valeur, M. XXXI, p. 132 à 146. — Cf. Acre, Bérenger, Borso, Bourbon (Jacques de), Charles VII, Charles VIII, Chateauvillain, Clermont-Ferrand, Coucy, Édouard, prince de Galles, Ferri II, duc de Lorraine, Forcalquier, Limoges, Lorraine, Louis XI, Manosque, Metz, Moirans, Odalric, Otton I et III, Philippe-le-Hardi, Provins, Puy (Le), Souvigny, Toul, Tournai, Tournois (Gros).

—— Du moyen âge (Trouvailles de). — Voy. Charleville, Conglomérats, Espouzolles, Grèves, Guéret, Limoges, Niort, Puy (Le), Riom, Rochegude, Rouvres, Saint-Cyr, Saint-Malo, Thil-Chatel, Tours.

—— Musulmanes, M. XIII, p. xxviii, xxix. — Cf. Coutres, Moktader-Billah.

—— En plomb, africaines, B. 1882, p. 273.

— Romaines, AC. I, p. 232; B. 1882, p. 165. — Empreintes de monnaies romaines sur une poterie rouge, B. 1884, p. 129, 130, *fig.* — Monnaies en fer, B. 1882, p. 174. — Types monétaires, M. XV, p. 240 à 244. — Cf. Anastase, Antonin-le-Pieux, Attalus (*Priscus*), Barba, Bæsuris, Batus (*M.*), Bituit, Cælius Caldus, Caracalla, Cirta, Commode, Contorniates, Contremarques, Eppia (Famille), Florien, Gallien, Honorius, Hosidia (Famille), Julia Mamaia, Justin II, Lælien, Lépide, Marcia (Famille), Maurice Tibère, Mézières (Ardennes), Phocas, Pieds de sanglier, Plotine, Postume, Pompeia (Famille), Sévère Alexandre, Théodose I et II, Tibère, Trébonien Galle, Vagaxa, Valentinien III, Valérien-le-jeune, Victorin, Volusien.

— Romaines (Trouvailles de). Dans des sépultures, B. 1880, p. 265; B. 1883, p. 302. — Dans des sépultures des IVe et Ve siècles, B. 1884, p. 175 à 177. — Dans des tombes mérovingiennes, B. 1880, p. 27; B. 1882, p. 180. — Cf. Abbeville, Ahun, Aisne (Département de l'), Aix-la-Chapelle, Alet, Altrier, Ambenay, Angers, Annecy, Annoire, Arc-en-Barrois, Arcy-Sainte-Restitue, Arles, Athies, Auzers, Auxerre, Avallon, Avressieux, Bavai, Benais, Beringer, Blazehill, Boë (La), Boissy-sans-Avoir, Bonneval, Boullay d'Achères (Le), Boulogne, Boulogne-la-Grasse, Bourbonne-les-Bains, Bourganeuf, Bouvines, Briquetière (La), Broin, Burie, Cahors, Caiazzo, Carpentras, Castagnec (Montagne de), Caudebec-les-Elbeuf, Cazères, Cerisolles (Forêt de), Chalain d'Uzore, Chalons-sur-Marne, Chamblanc, Charleville, Chartres, Chateau-l'Abbaye, Chatelet (Le), Chatillon (Drôme), Chatillon (Le), Chêne-le-Populeux (Le), Cherbourg, Choisy-au-Bac, Clair-Ménage, Conglomérats, Corre, Corseul, Crécy-sur-serre, Crozon, Cuesmes, Cussy, Damery, Dammarie, Deneuvre, Die, Dol, Dombourg, Dussel, Embermenil, Etang, Evreux, Exmes, Fains, Famars, Féchain, Figeac, Flogny, Font, Fontainebleau (Forêt de), Gannes, Gièvres, Goubec, Graux, Guilandru, Halatte (Forêt de), Haudiomont, Hingersheim, Istres, Jérusière-sur-Echauffour (La), Jublains, Lamekay, Langres, Laon, Lezoux, Lille, Limes, Limoges, Lisieux, Longuyon, Luxeuil, Luzarches, Mandeure, Marainviller, Marienbourg, Massencome, Maubert-Fontaine, Mavilly, Melun, Menat, Menglon, Mérouville, Mézières (Loiret), Mézin, Milhaud (Gard), Millières, Monaco, Mons Seleucus, Montagne, Mont Beuvray, Mont de Sene (Le), Mont-Levic, Mortagne, Motte-Saint-Firmin (La), Murviedro, Naix, Namur, Nancy, Nantes, Néris, Nimes, Nord (Département du), Noyers (Ardennes), Orléans, Pampelune, Pannes, Paris, Pepinvast (Camp de), Péran, Pierre, Pilon (Le), Pioule, Planches, Poligny, Pommiers, Pontailler-sur-Saône, Port-a-Binson, Porto-San-Stefano, Pouilly-en-Auxois, Puech-de-Bezeins (Le), Puy (Le), Quarregnon, Quessoy, Rennes (Aude), Rennes (Ille-et-Vilaine),

Réole (La), Ris (Forêt de), Rodez, Rougemont, Royaumeix, Sablon (Le), Saignes (Canton de), Saint-Amand, Saint-Cernin, Saint-Cyr (Var), Saint-Georges-de-la-Coué, Saint-Hilaire-la-Forêt, Saint-Jean-Trolimon, Saint-Léonard (Gué de), Saint-Quentin, Saint-Thomas, Saulx (Château de), Savigny-sous-Beaune, Scarpone, Seeb, Senantes, Silly, Soulosse, Stora, Terres noires (Les), Thuit (Le), Trévise, Troussepoil, Vabres, Valenciennes, Vermand, Vervins, Vic, Vichy, Vienne (Isère), Villedomange, Viu, Vivaise, Zurich.

Monnard (Ch.). Ouvrage offert, M. XV, p. 493.

Monnier (Désiré). Correspondant, M. V, p. CXL. — Sa mort, B. 1867, p. 146. — Son éloge, B. 1868, p. 39.

—— Communications diverses, M. V, p. CX, CXXVII à CXXIX; M. VII, p. XXXIV; M. IX, p. XXXVI; M. XII, p. II. — Ouvrages offerts, AN. 1853, p. 88; B. 1858, p. 179; B. 1860, p. 110; M. XVI, p. 521; M. XVII, p. 450, 453; M. XVIII, p. XXVII, 508 (*al.* 491).

—— Antiquités trouvées à Lons-le-Saunier et aux environs, M. X, p. XIX, XX. — Frontières marquées par un territoire neutre, M. V, p. XCII, XCIII. — Le mont Février, M. V, p. VI. — Vestiges d'antiquités observés dans le Jurassien, M. IV, p. 338 à 412. — Vocabulaire de la langue rustique et populaire du Jura, M. V, p. 246 à 309; M. VI, p. 150 à 219.

Monochordum, instrument de musique des Xe et XIe siècles, M. XVII, p. 79.

Monogrammes. Leur lecture, M. XXVII, p. 186 à 194. — Sur un anneau sigillaire, B. 1862, p. 76. — Sur une bague, B. 1881, p. 228, *fig.*; B. 1882, p. 314; sur une bague byzantine, B. 1882, p. 136, *fig.*; sur des bagues mérovingiennes, B. 1883, p. 234, *fig.* — Constantinien, B. 1862, p. 119. — Sur une maison à Orléans, AN. 1850, p. 93, 94. — Des rois de France, B. 1862, p. 66. — Du XVIe siècle, B. 1877, p. 205, 206, *fig.* — Cf. Anneaux sigillaires, Radegonde (Sainte).

Monolithe avec inscription indéterminée, B. 1872, p. 133. — Cf. Grabusson.

Mons (Belgique). Parabole de l'Enfant prodigue en patois, M. VI, p. 465. — Peintres verriers, M. XL, p. 22.

Mons (De). Communication de coins en cuivre trouvés près de Cherbourg, M. IX, p. LIII, LIV.

Mons (Var). Patois : traduction de la parabole de l'Enfant prodigue, M. VI, p. 524.

Monségur (Gironde). Patois : traduction de la parabole de l'Enfant prodigue, M. VI, p. 488.

Monseur (Eug.). Ouvrage offert, B. 1887, p. 136.

Monso (Juan), dominicain, M. VI, p. 348.

Mons Seleucus, ville de la Gaule. Son emplacement, M. VII, p. XX, XXI; M. VIII, p. 272 à 276. — Fouilles, M. XIV, p. XX. — Monnaies romaines (Trouvaille de), M. XIV, p. XX.

Monstre ailé, sur une coupe italiote en bronze, B. 1886, p. 318 à 322, *fig.*

Mont-Adelon (Forêt de), M. XIX, p. 337, 338.

MONTAFILANT (Château de), AC. I, p. 257.

MONT AFRIQUE (Côte-d'Or). Patère avec inscription gauloise sur le manche, B. 1881, p. 278, 279.

MONTAGNE, pays entre Metz et Briey. Monnaies romaines (Trouvaille de), M. VIII, p. 6, 7.

MONTAGNES (Culte des). En Arménie, M. II, p. 304 à 306. — Chez les Grecs, M. XXII, p. 462, 463.

Montaiglon (Anatole de Courde de). Candidat, AN. 1852, p. 69. — Membre résidant, AN. 1852, p. 78. — Secrétaire adjoint, AN. 1852, p. 141. — Secrétaire, AN. 1854, p. 86. — Bibliothécaire-archiviste, B. 1857, p. 172; B. 1858, p. 168; B. 1859, p. 186; B. 1867, p. 173. — 2e vice-président, B. 1873, p. 176. — 1er vice-président, B. 1874, p. 159. — Président, B. 1875, p. 179. — Membre de la commission des fonds, B. 1876, p. 196. — Membre de commissions, AN. 1852, p. 84, 133, 135; AN. 1853, p 82, 144; AN. 1854, p. 124; B. 1858, p. 100, 152; B. 1860, p. 113; B. 1861, p. 39; B. 1862, p. 36, 93; B. 1863, p. 49, 94, 114; B. 1864, p. 37, 90, 148; B. 1865, p. 90, 100; B. 1866, p. 48, 52, 54, 78; B. 1867, p. 108, 148, 187; B. 1868, p. 74; B. 1869, p. 73, 90, 151; B. 1870, p. 85; B. 1872, p. 110; B. 1873, p. 133; B. 1874, p. 97, 150, 159; B. 1875, p. 44, 112, 113, 119, 124, 143; B. 1877, p. 164; B. 1878, p. 123, 188, 226; B. 1879, p. 253; B. 1880, p. 52; B. 1881, p. 70, 274; B. 1882, p. 151, 293; B. 1883, p. 75, 93, 164, 250, 280; B. 1884, p. 61, 175, 250; B. 1885, p. 56, 243; B. 1886, p. 105, 190; B. 1887, p. 119, 124; B. 1888, p. 101, 122; B. 1889, p. 101. — Présentations, AN. 1852, p. 84; AN. 1853, p. 130; AN. 1855, p. 134; B. 1858, p. 107; B. 1859, p. 62, 66; B. 1860, p. 32, 87; B. 1868, p. 61, 83; B. 1873, p. 101, 118; B. 1874, p. 96; B. 1875, p. 44, 76, 79; B. 1876, p. 99, 192, 195, 202; B. 1877, p. 193; B. 1879, p. 177; B. 1882, p. 302; B. 1886, p. 111; B. 1887, p. 311.

—— Communications et lectures diverses, AN. 1853, p. 154; AN. 1854, p. 173; AN. 1855, p. 131; B. 1858, p. 131; B. 1861, p. 66; B. 1862, p. 38, 111, 122, 140; B. 1863, p. 114, 142; B. 1864, p. 42; B. 1868, p. 64; B. 1870, p. 139, 141, 147; B. 1872, p. 124; B. 1874, p. 46; B. 1877, p. 201, 207; B. 1881, p. 208. — Discours de président, B. 1877, p. 35 à 39. — Hommage, AN. 1855, p. 108. — Observations, B. 1858, p. 138; B. 1860, p. 91, 118, 161; B. 1861, p. 41; B. 1862, p. 66, 128; B. 1863, p. 146; B. 1864, p. 92, 98; B. 1867, p. 89; B. 1868, p. 127, 135, 136; B. 1869, p. 90, 109; B. 1873, p. 49, 152; B. 1874, p. 58; B. 1875, p. 88; B. 1876, p. 47, 60, 85, 168; B. 1878, p. 65, 115; B. 1879, p. 109; B. 1880, p. 281; B. 1882, p. 158; B. 1883, p. 88; B. 1884, p. 77, 142, 268; B. 1886, p. 122, 213. — Ouvrages offerts, AN. 1852, p. 68, 69, 140; AN. 1853, p. 112; AN. 1855, p. 124, 131, 135, 142; B. 1857, p. 125, 160; B. 1858, p. 62, 113, 179; B. 1861, p. 93; B. 1862, p. 156; B. 1864, p. 79; B. 1865, p. 206; B. 1866, p. 171, 172; B. 1867, p. 202; B. 1869, p. 159; B. 1875, p. 96, 160; B. 1876, p. 103; B. 1877, p. 178; B. 1879, p. 257; B. 1881, p. 206; B. 1885, p. 243; B. 1888,

p. 289. — Propositions, AN. 1855, p. 90 ; B. 1869, p. 90. — Rapports, AN. 1852, p. 96 ; B. 1860, p. 152 ; B. 1862, p. 103, 120 ; B. 1863, p. 127 ; B. 1864, p. 130 ; B. 1865, p. 90 ; B. 1866, p. 78 ; B. 1867, p. 131 ; B. 1868, p. 69, 121 ; B. 1869, p. 92 ; B. 1870, p. 99 ; B. 1873, p. 170 ; B. 1876, p. 44, 131 ; B. 1877, p. 76, 178 ; B. 1878, p. 161, 204, 233 ; B. 1879, p. 104 ; B. 1883, p. 212 ; B. 1884, p. 251 ; B. 1886, p. 190 ; B. 1887, p. 62, 145 ; B. 1888, p. 152.

—— Ambassade de Russie en France en 1654, AN. 1854, p. 143 à 145. — Anagrammes du XVIe siècle, B. 1877, p. 49 à 51. — Anneaux d'investiture, B. 1882, p. 346. — Antiquités et monuments de Saint-Bohaire, B. 1869, p. 110 à 112, *fig.* — Armature en fer ayant servi à maintenir la fraise, B. 1885, p. 185. — Armes en pierre découvertes dans la forêt de Conches, B. 1869, p. 137. — *Artifex* ; sens de ce mot, B. 1887, p. 209. — Autel de la cathédrale de Sens élevé par Tristan de Salazar, B. 1872, p. 115, 116. — Bague (Opinion sur une), B. 1869, p. 77. — Bague du VIe siècle avec bractéate (Observation sur une), B. 1883, p. 203. — Battant de la cloche de Georges d'Amboise à la cathédrale de Rouen, B. 1857, p. 147, 148, *fig.* — Boîte à sceau de Louis XII, B. 1880, p. 99. — Bouteille antique avec inscription latine, B. 1877, p. 193. — Broche en argent du XIVe siècle avec inscription, B. 1872, p. 104, *fig.* — Camée de Saint-Sernin de Toulouse, aujourd'hui à Vienne, B. 1886, p. 262. — Carreaux vernissés provenant de Chantemerle et du château de Beauté, B. 1862, p. 44, 45 ; B. 1878, p. 99, 100 ; trouvés à Nogent-sur-Marne, B. 1877, p. 132 à 136, *fig.* — Cheval en bronze de la statue de Louis XIII sur la Place royale, B. 1879, p. 292. — Couteau et boucle en fer découverts au Logis, B. 1876, p. 131. — Dalles tumulaires : de Frédégonde, sa date, B. 1885, p. 245 ; de l'église de Kalocsa, B. 1869, p. 137. — Documents inédits sur le comput, AN. 1853, p. 169 à 191. — Ecriture pseudo-arabe sur un tableau de Mantegna, B. 1872, p. 162 ; B. 1876, p. 129. — Epitaphe du XVIe siècle, sur une plaque en faïence, B. 1860, p. 89 à 91. — Epitaphes du XVIe siècle en français, à Sermoise, B. 1863, p. 67 à 69. — Etalon en pierre de la mine de Paris, B. 1875, p. 46. — Fable de la corneille et de l'urne sur la couverture de l'évangéliaire de Noyon, B. 1868, p. 67. — Figure d'applique trouvée à Broc, B. 1881, p. 208. — Figurine gallo-romaine en bronze du Musée de Soissons, B. 1871, p. 12 à 14, *pl.* — Fouquet (Jean) ; ses travaux de peinture en Italie, B. 1861, p. 131, 132. — *Franc archer de Cherré* (Le), poème du XVIe siècle, B. 1878, p. 120 à 122. — Grotte de Bernard de Palissy aux Tuileries, B. 1865, p. 86. — Heliano (Lodovico), de Verceil, poète du XVe siècle, B. 1864, p. 149 à 153. — Hôpital Scipion (Médaillons de l'), B. 1857, p. 99 à 101. — Hôtel Carnavalet, B. 1866, p. 136 à 144. — Imitations d'œuvres antiques par les artistes italiens de la Renaissance, B. 1886, p. 69. — Inscription d'un bas-relief de della Robbia, B. 1886, p. 207. — Jean Cousin, orfèvre à Paris, B. 1881, p. 208, 209. — Jean Pé-

lerin, auteur d'un traité de perspective, B. 1861, p. 34. — Lettre de Giovanni Balducci à Michel-Ange, B. 1875, p. 158, 159. — Maître Jean, sculpteur et peintre français du XVIe siècle, AN. 1854, p. 145, 146. — Médaille commémorative du centenaire de Roscoë, AN. 1855, p. 102. — Mosaïque de Saint-Jean de Latran; sa date, B. 1880, p. 89. — *Musée du Capitole* (*Description du*); note sur un exemplaire de cet ouvrage, B. 1870, p. 138, 139; B. 1871, p. 6, 7. — Nom d'un personnage (*Marforio*) cité par Noël du Fail, B. 1878, p. 65, 66. — Nom de potier (Rectification d'un), B. 1877, p. 193. — Notices biographiques de : Gilbert, B. 1863, p. 33 à 42; l'Escalopier, B. 1863, p. 81 à 93. — *Ouvrage de semin*; sens de cette expression, B. 1887, p. 80 à 82. — Peinture représentant Fulbert de Chartres, B. 1873, p. 153. — Peinture sur soie représentant la Passion et les portraits de Charles V et de Jeanne de Bourbon, AN. 1853, p. 95 à 98. — Peintures de la Renaissance au château de Fleury-en-Bierre, B. 1883, p. 162. — Plaque de corporation du XVIIe siècle, B. 1876, p. 124 à 127, *fig.* — Plat en argent trouvé au Château d'Albatre, près Soissons, B. 1870, p. 101. — Plat du XVIe siècle et carreau vernissé trouvés à Chantemerle, B. 1877, p. 114 à 117, *fig.* — Poésies françaises et notes historiques du XVIe siècle dans des manuscrits de la Bibliothèque de Soissons, B. 1858, p. 52 à 57. — Poignards de provenance espagnole, B. 1874, p. 70. — Portrait de Louis XI, B. 1865, p. 93, 94. — Puits contenant des poteries du moyen âge à Montlhéry, B. 1861, p. 96. — Récit contemporain de la chute du Pont aux meuniers à Paris, en 1596, M. LXVII, p. 96 à 121. — Recueil d'arrêts conservé à la bibliothèque du ministère de l'Intérieur, AN. 1855, p. 100. — Recueil de poésies de Jacques Faveresse, B. 1859, p. 56. — Saint-Cloud (Reposoirs au palais de), au XVIIIe siècle, B. 1869, p. 118, 119. — Saint-Sépulcre (Eglise du), à Paris, B. 1857, p. 142. — Sceau : de George Brodier, B. 1861, p. 38; de l'abbaye de Lyre, B. 1886, p. 68. — Statuette Napoléon en bronze provenant du château de Saint-Cloud, B. 1874, p. 86, 87. — Teinture des étoffes en pourpre, B. 1871, p. 10. — Théophile (Le moine), B. 1879, p. 217. — Tombeaux basques des XVIe et XVIIe siècles dans le cimetière d'Itxassou, B. 1879, p. 289 à 292, *pl.* III. — Traité de perspective imprimé à Toul en 1505, B. 1859, p. 107. — Vase en argent du cabinet Boulay de la Meurthe, B. 1873, p. 116, 117. — Vase en pierre servant de mesure, dans l'église Notre-Dame de Château-Landon, B. 1871, p. 31 à 37.

MONTAIGNE. Son opinion sur les maléfices, M. XIX, p. 252, 253.

MONTAIGU (Eustorge de), archevêque de Nicosie. Son sceau, M. XLVII, p. 241, *fig.*

MONTAIGU (Garin de), grand maître de l'Hôpital. Son sceau, M. XLI, p. 70.

MONTAIGU-LA-BRISETTE (Manche). Moule de hache en bronze, M. XV, p. XI, XII.

MONTAINVILLE (Eure-et-Loir). Dolmen, M. I, p. 15, 32.

MONTAISON (Drôme). Identifié avec *Cerebelliaca*, M. VII, p. 157 à 160.

MONTANER, historien catalan, M. VI, p. 340.

MONTANI, populations des Alpes liguriennes, M. XX, p. 64, 102, 105.

MONTAPAU (Seine-et-Marne), commune de Courcelles. Tumulus, B. 1862, p. 96, 97.

MONTARGIS (Forêt de), M. XIX, p. 317, 319.

MONTATAIRE (Château de) (Oise). Peintures murales, M. VII, p. CI, CII.

MONTAUBAN (Raymond de), sieur de Montmaur. Son sceau, B. 1886, p. 280.

MONTAUBAN (Tarn-et-Garonne). Maison souterraine, B. 1866, p. 98, 99. — Patois : traduction de la parabole de l'Enfant prodigue, M. VI, p. 499.

MONTAUVILLE (Meurthe-et-Moselle). Dans le comté de Scarpone, M. X, p. 69, 70.

MONTAYRAL (Lot-et-Garonne). Médaillons en argent estampés trouvés dans le cimetière antique, B. 1880, p. 170 à 172, *fig.*

MONTAYROL (J. B.). Ouvrage offert, AN. 1848, p. 115.

MONTBARTIER (Tarn-et-Garonne). Motte de terre servant de limite, B. 1867, p. 179 à 181.

MONTBÉLIARD (Doubs). Musée : inscriptions de Mandeure et inscription d'Algérie, B. 1882, p. 319 à 330.

MONTBENOIT (Doubs). Eglise et ses sculptures, M. VII, p. C, CI. — Epitaphe latine du XVIe siècle dans l'église abbatiale, B. 1867, p. 181.

MONT-BERNY (Le) (Oise). Antiquités et ruines, B. 1863, p. 57, 58.

MONT BEUVRAY (Le), près Autun. Amulette phallique, B. 1885, p. 102, 103, *fig.* — Antiquités diverses, B. 1873, p. 102, 103. — Clous à tête émaillée, B. 1873, p. 43 à 47. — Emaillés (Objets) ou prétendus tels, B. 1873, p. 134 à 138 ; M. XXXIII, p. 71 à 105. — Fouilles, B. 1868, p. 98 ; B. 1870, p. 93, 94 à 98, 121, 141, 143. — Inscription latine, B. 1883, p. 106 à 109. — Monnaies gauloises (Trouvailles de), B. 1868, p. 98, 99. — Monnaies gauloises et romaines (Trouvailles de), B. 1872, p. 147. — Poteries, B. 1872, p. 69, *pl. I* ; B. 1884, p. 277. — Ruines d'un temple, B. 1872, p. 146 à 149 ; B. 1873, p. 59 à 61. — Cf. BIBRACTE.

MONTBONNET (Château de) (Haute-Loire). Colonne milliaire, M. IV, p. 90.

MONTBOUY (Loiret). Cirque romain, M. VII, p. XXX.

MONTBRISON (Loire). Eglise Notre-Dame : sa construction, M. XIX, p. 107 à 131, 189, *pl. VI* ; méreau, M. XIX, p. 116, 117 ; sceau, M. XIX, p. 114 à 116, *fig.* ; Trésor, B. 1881, p. 157 à 161. — Hôpital, M. XIX, p. 184, 186, 188, 189, 191, 192.

MONTCASTRE (Le) (Manche). Camp antique, M. VII, p. 176, 177, 192 à 195, *pl. V*, *fig. 1*.

MONTCHATON (Manche). Camp antique, M. VII, p. 189, 190.

MONT CHAUVE (Alpes-Maritimes). Enceintes antiques, M. XXI, p. 296 à 299, *pl. V*, *fig. 2* et *3*.

MONTCORNET (Aisne). Trésor de vaisselle romaine en argent, B. 1883, p. 314 à 317 ; B. 1884, p. 63, 73, 74 ; B. 1886, p. 298, 299.

Mont-de-Hermes. — Voy. Hermes (Oise).

Mont de Sene (Le) (Côte-d'Or), commune de Santenay. Inscriptions latines, B. 1872, p. 133; B. 1873, p. 50. — Monnaies romaines (Trouvailles de), B. 1873, p. 51. — Temple de Mercure, B. 1872, p. 149; B. 1873, p. 49 à 54.

Mont-devant-Sassey (Meuse). Statues et inscription française du XVe siècle dans l'église, B. 1887, p. 197, 198.

Mont-Dol (Ille-et-Vilaine), AC. IV, p. 65 à 67; légende relative au mont Dol, AC. IV, p. 67, 68.

Mont-Durbon (Forêts du), M. XIX, p. 339.

Montebourg (Manche). — Voy. Montcastre (Le).

Montécourt (Aisne). Motte, M. IV, p. 3.

Montégut (Henri de). Candidat, B. 1884, p. 186. — Correspondant, B. 1884, p. 236. — Lettre de remerciement, B. 1884, p. 238.

—— Monument du cimetière de Thauron, B. 1888, p. 197.

Montemain (Eure-et-Loir). Dolmen, M. I, p. 4.

Montenoy (Meurthe-et-Moselle). Dans le comté de Scarpone, M. X, p. 70.

Montepulciano (Italie). Eglise de la Madonna di San-Biagio, construite par Antonio da San-Gallo, M. XLV, p. 234 à 236.

Montereau (Pierre de), architecte, AC. I, p. 354.

Montesquieu. Sa théorie sur l'origine de la justice privée, M. XLVII, p. 93 à 106.

Montesquiou (L'abbé François Xavier Marie Antoine comte de), membre honoraire. — Sa mort, M. X, p. XXVII. — Notice biographique, M. XII, p. LXIII à XC.

Montestrier (Cantal), commune de Menet. Cercueils en pierre, M. VII, p. LXVIII.

Montfaucon (Bernard de). Son portrait sur les jetons de la Société, AN. 1849, p. 107. — Sa sépulture au Musée des Monuments français, AC. I, p. 146.

Montfaucon (Gibet de), M. XIV, p. XXXVIII, XXXIX.

Montfaucon (Maine-et-Loire). Dolmen, AC. II, p. 186 à 188. — Menhir, AC. II, p. 189. — Pierres branlantes, AC. II, p. 186, 188, 189. — Tombelle, AC. II, p. 183 à 185.

Montferrand (Aude). Bains romains; mémoire manuscrit de Delmas, M. II, p. 33.

Montferrier (Ariège). Bénitier du XVIe siècle, B. 1882, p. 311, 312.

Montfort (Forêt de). Chêne des vendeurs, M. XIX, p. 352.

Mont-Glone (Maine-et-Loire). — Voy. Saint-Florent-le-Vieux.

Montguyon (Charente-Inférieure) Dolmen, M. IV, p. 56, 484, 485; M. XV, p. IX à XI.

Monticules servant de limites, B. 1867, p. 83 à 85, 179 à 181.

Montié (Auguste). Ouvrages offerts, B. 1862, p. 156; B. 1870, p. 171

Montiérender (Abbaye de) (Haute-Marne). Reliquaire en provenant, B. 1879, p. 105, 109 à 111, *fig.*

Montiers (Le) (Orne). Vase en poterie vernissée rouge avec estampille, M. XIV, p. 73.

Montigny-Lencoup (Seine-et-

Marne). Sépultures gallo-romaines, B. 1868, p. 104, 105.

Montigny-l'Engrain (Aisne). Enceinte au lieu dit Châtelet, M. L, p. 314 à 320, *pl. v.* — Sépultures à incinérations, B. 1887, p. 304 à 307; B. 1888, p. 233 à 235 *fig.*

Montille (L. de). Candidat, B. 1880, p. 116. — Lettre de remerciement, B. 1880, p. 143, — Ouvrages offerts, B. 1880, p. 116, 133; B. 1887, p. 311.

Montjavoult (Oise). Cercueils en pierre, M. VIII, p. 2.

Mont Joux. — Voy. Saint-Bernard (Grand).

Mont-la-Côte (Puy-de-Dôme). Pierre branlante, M. XII, p. 85, 86.

Montléans (Forêt de), M. XIX, p. 339.

Mont-Levicq (Indre). Constructions et monnaies romaines (Découverte de), M. XV, p. xxxi.

Montlhéry (Seine-et-Oise). Puits contenant des poteries du moyen âge, au pied de la tour, B. 1861, p. 84.

Montlivaut (Le comte de). Communication, M. III, p. 67.

Montlosier (Le comte François Dominique de Reynaud de). Correspondant, M. VIII, p. 29. — Sa mort, M. XV, p. lxxvi.

Montluc (Blaise de). Son arrêt contre les protestants de Fumel, M. XVII, p. 319 à 348.

Montluc (Jean de), évêque de Valence. Protège l'Université de Valence, M. III, p. 434 à 441.

Mont Marte, près Avallon. — Voy. Avallon.

Montmaur (Hautes-Alpes). — Voy. Montauban (Raymond de).

Mont-Maure (Hérault), près Lodève. Dolmen, B. 1860, p. 135 à 137, *fig.*

Montmerrei (Orne). Camp de César, M. V, p. xxxiv.

Montmirail (Le bienheureux Jean de). Plaque émaillée provenant de sa châsse, B. 1887, p. 249.

Montmirail (Mathieu, sire de). Charte portant établissement d'une maison-Dieu à la Ferté-Gaucher, B. 1859, p. 133, 134.

Montmor (Jacques de), gouverneur du Dauphiné. Son sceau, M. XLVIII, p. 12, 13, *pl. II, fig. 8.*

Montmorency (Anne de), connétable. Son monument au Musée des Monuments français, AC. I, p. 195; M. XXXVIII, p. 103, 104, *fig.*

Montmorency (Famille de). Sa devise, AC. I, p. 418. — Cf. Thibaud (Saint).

Montmorillon (Vienne). Eglise octogone dit Temple de Montmorillon, AC. III, p. 1 à 5, 12 à 14; M. IX, p. 178 à 193; bas-reliefs, M. VII, p. 351, 352; statues, AC. III, p. 5 à 11, 15 à 33, *pl. I*; M. II, p. 34.

Montmorot (Jura). Monnaie d'or de Philippe II (Découverte d'une), M. X, p. xix.

Montmort (Marne). Carreaux vernissés du château, M. XLVI, p. 211 à 213, *fig.* — Eglise : vitraux avec armoiries des Hangest, M. XLVI, p. 208, 209.

Montoire (Loir-et-Cher). Dragon de la Roche Turpin, AC. IV, p. 311.

Montoirs (Les) (Somme). Etablissement romain, M. IX, p. 300 à 306, *pl. XV.*

Montois-la-Montagne (Moselle). Sépultures anciennes, M. VII, p. vii, viii.

Montormentier (Haute-Marne). Dalle tumulaire du XIIIe siècle, B. 1886, p. 222.

Montoussant (Monastère de), près Amboise. Charte de fondation, M. XXI, p. 228.

Montpellier (Hérault). Bibliothèque de l'Ecole de Médecine : manuel bilingue de *Julius Pollux*, B. 1870, p. 114. — Bijoux mérovingiens trouvés aux environs, B. 1865, p. 92. — Edifices élevés par Urbain V, B. 1889, p. 84. — Exécution d'un mulet, M. VIII, p. 429. — Patois : traduction de la parabole de l'Enfant prodigue, M. VI, p. 512.

Montreuil-sur-Mer (Pas-de-Calais). Abbaye de Saint-Sauve, B. 1884, p. 76, 77, 140. — Carmes (Sceau du prieur des), M. XLIX, p. 266, 267, *pl. XII*. — Hôtel-Dieu (Sceau de l'), M. XLIX, p. 260, *pl. XII*.

Montreux (Canton de Vaud). Patois : traduction de la parabole de l'Enfant prodigue, M. VI, p. 542.

Montrevault (Maine-et-Loire). Chef-lieu des Mauges, M. III, p. 230, 231. — Tombelles, AC. II, p. 179 à 183.

Montrichard (Château de), AN. 1855, p. 97, 98.

Mont Rodat (Lozère). Identifié avec *Anderitum*, M. VII, p. 110 à 113.

Montrol (F. de). Membre résidant, M. IX, p. LXXVI. — Secrétaire adjoint, M. XI, p. 441. — Secrétaire, M. XI, p. II, 441.

—— Ouvrages offerts, M. IX, p. 400 ; M. XII, p. 427.

—— Défaite de Brennus, M. XI, p. XVII. — Notice biographique de La Mésangère, M. X, p. XLIV à XLVII. — Rapport sur les travaux de la Société pendant l'année 1833, M. XI, p. I à XLIII.

Mont-Saint-Jean (Côte-d'Or). Inscription latine, B. 1867, p. 179.

Mont-Saint-Martin (Aisne). Reliques rapportées de Constantinople, M. XXXVI, p. 200, 201.

Mont-Saint-Michel (Manche), AC. IV, p. 68, 69 ; M. XXII, p. 195. — Forêt, M. XVII, p. 357 à 403 ; M. XIX, p. 335. — Origines, AC. III, p. 47 ; M. XVII, p. 349 à 377. — Position géographique, AN. 1848, p. 108. — Séjour des druidesses, AC. III, p. 46. — Tombeaux des abbés Robert de Thorigny et Martin *de Farmendeio*, B. 1875, p. 151, 152, *pl. I* à *III*.

Mont-Saint-Quentin (Somme). Reliques rapportées de Constantinople à l'abbaye, M. XXXVI, p. 202, 203. — Reliques de la sainte Croix, M. XXXVI, p. 131.

Montsaugeon (Haute-Marne). Bracelet trouvé dans un tumulus, B. 1884, p. 116, 117, *fig.*

Mont-Sion (Abbaye du). Chartes de cette abbaye, B. 1887, p. 133 ; M. XLVIII, p. 31 à 56.

Montson (Aragon). Décret des Cortès, M. VI, p. 420.

Mont Thabor (Monastère du). Sceaux des abbés Jean et Pons, B. 1882, p. 244 à 246, *fig.*

Mont-Thant (Puy-de-Dôme). Château de Cante, M. VII, p. 222. — Sépultures antiques, M. VII, p. 220 à 222. — Tuiles antiques, M. VII, p. 222.

Montuenga (Le curé de). — Voy. **Johanneau** (Eloi).

Monumenta (*Historiæ patriæ*).

Rapport sur cette publication, M. XIV, p. 340 à 368.

MONUMENTS. Sénatusconsulte romain pour leur conservation, M. XXXIII, p. 173 à 187.

MONUMENTS FRANÇAIS (Musée des), à Paris. Sa fondation, M. XVI, p. IX à XVII. — Rapport sur la *Description historique* d'A. Lenoir, AC. I, p. 144 à 198, 275, 276. — Etat du Musée en 1809, AC. IV, p. 39 à 45. — Siège de l'Académie celtique, M. I, p. II. — Sa suppression, M. III, p. 75; M. XVI, p. XVII à XXIII. — Ses épaves, B. 1881, p. 176 à 178, 194 à 196. — Sa reconstitution au Louvre, B. 1882, p. 291.

—— Anet (Restes du château d'), AC. V, p. 510, 515. — Autel d'Esus, M. IV, p. 500 à 507, *pl. VII*. — Autel gaulois élevé par les nautes, AC IV, p. 5 à 7; M. I, p. 111 à 145. — Autels druidiques de Notre-Dame, AC. I, p. 139. — Bas-relief provenant de l'église Saint-Marcel, AC. I, p. 137, 186. — Bassin du moyen âge en pierre, AC. V, p. 517 à 520. — Bustes : de Jean de Bologne, B. 1882, p. 221; de Henri II, de Charles IX et de Henri III, B. 1882, p. 226, 230; d'Olivier Lefèvre d'Ormesson, M. XLIII, p. 96. — Médaillon de Philibert Delorme et mausolée de Jean Bullant, M. XXXVIII, p. 67 à 84, *fig.* — Monuments principaux, AC. IV, p. 1 à 23. — Monuments : d'Anne de Montmorency, M. XXXVIII, p. 103, 104, *fig.*; de Georges d'Amboise, AC. II, p. 8; de Madeleine d'Alesso, B. 1884, p. 304, 305; de Pomponne de Bellièvre, M. XXXVIII, p. 104 à 107, *fig.* — Monuments provenant de ce musée, B. 1876, p. 189; B. 1881, p. 176 à 178, 194 à 196; déposés à Saint-Denis, B. 1876, p. 196 à 200; B. 1877, p. 207. — Objets d'art transportés à la Malmaison, B. 1877, p. 118 à 125. — Portail de la chapelle de la Vierge à Saint-Germain-des-Prés, AC. I, p. 355. — Statues : de l'amiral Chabot, AC. III, p. 249; de Clovis et de Clotilde, AC. I, p 356; AC. IV, p. 8 à 16; de divers rois de France, AC. IV, p. 16. — Statue et bas-relief du tombeau de Casimir, roi de Pologne, M. XXXVIII, p. 102. — Tombeaux : de Blanche de Castille, AC. IV, p 18 à 20; de Dagobert, AC. IV, p. 24 à 31, *pl. I*; de Diane de Poitiers, AC. V, p. 506, 507; de Nicolas Braque, M. XLV, p. 48 à 56, *fig.*; de René de Birague, M. XLV, p. 108 à 110. — Vierge de pitié, de Germain Pilon, M. XXXVIII, p. 123, 124. — Vitraux, AC. III, p. 240 à 242, 260, 266; de Jean Cousin, AC. III, p. 254.

MONUMENTS HISTORIQUES. Circulaire de la Société à ses correspondants, M. V, p. 394 à 396. — Leur conservation, M. II, p. 47, 48; vœux pour leur conservation, B. 1884, p. 228, 247, 315 à 318; B. 1885, p. 110, 194, 296. — Leur restauration, M. V, p. CLXVIII à CLXX.

MORA DE ALMENAR (Raymond), auteur d'un recueil de fueros du royaume de Valence, M. VI, p. 380.

MORALE, dans la Grèce primitive, M. XXII, p. 485 à 488.

MORANCEZ (Eure-et-Loir). Autel druidique, M. I, p. 313. — Cromlech, M. II, p. 164. — Eglise, M. IV, p. 210 à 212. — Motte, M. I, p. 33, 34. — Peulvan dit Pierre Piquée, M. II, p. 162, 163, 165. —

Pierre (La) qui tourne, M. I, p. 31 ; M. II, p. 166, 167, *pl. I, fig. 3* ; sa destruction, M. V, p. CXLIV. — Pierres du Bois des Rigoles, M. II, p. 171 à 173, *pl. III, fig. 5*.

Morand (F.). Candidat, B. 1874, p. 38 — Correspondant, B. 1874, p. 55. — Sa mort, B. 1884, p. 80.

—— Ouvrages offerts, B. 1874, p. 48 ; B. 1877, p. 95, 175 ; B. 1878, p. 123.

—— Clef romaine, B. 1874, p. 155. — Sculptures antiques et fonts baptismaux à Carly, B. 1879, p. 108.

MORARD, abbé de Saint-Germain-des-Prés. Son tombeau au Musée des Monuments français, AC. I, p. 191.

MORAT (Suisse). Inscription latine trouvée au château du Villars, B. 1872, p. 159. — Inscription commémorative de la bataille, B. 1876, p. 158, 159. — Station lacustre du lac, B. 1874, p. 44.

MORAWITZ (August). Ouvrage offert, B. 1887, p. 130.

MORBIHAN (Département du). Monuments mégalithiques, M. VIII, p. 128 à 156, *pl. I* à *III*.

Morbio (Carlo). Correspondant étranger, M. XV, p. LXXXI. — Ouvrages offerts, B. 1865, p. 206 ; B. 1867, p. 202 ; B. 1868, p. 156 ; B. 1873, p. 133 ; M. XV, p. 489.

MORDTMANN (D^r^). Communication, B. 1881, p. 146. — Pierres tombales des soldats de la garde Varègue à Constantinople, B. 1881, p. 156, 157.

Moreau (César). Correspondant, M. VIII, p. 30.

—— Ouvrages offerts, M. VIII, p. 471 ; M. IX, p. 399.

—— Ses fouilles à Gièvres, M. VII, p. XLIX à LI.

MOREAU (Docteur). Communication sur le culte des arbres, M. VII, p. CXXXIII.

Moreau (Frédéric). Candidat, B. 1875, p. 143. — Correspondant, B. 1875, p. 160. — Lettre de remerciement, B. 1875, p. 177.

—— Ouvrages offerts, B. 1877, p. 202 ; B. 1879, p. 141 ; B. 1880, p. 226 ; B. 1882, p. 132 ; B. 1883, p. 300, 301 ; B. 1884, p. 304.

—— Cimetière antique à Breny, B. 1880, p. 265, 266. — Fouilles : à Arcy-Sainte-Restitue, B. 1879, p. 126, 127 ; à Armentières, B. 1882, p. 191 ; à Breny, B. 1881, p. 146, 147 ; à Caranda, B. 1875, p. 74, 75 ; B. 1876, p. 47 ; à Trugny, B. 1880, p. 76 à 78. — Moule du moyen âge en terre cuite trouvé à Sablonnière, B. 1883, p. 81. — Sépultures découvertes à Trugny, B. 1879, p. 213.

Moreau de Jonès, correspondant. — Chiens de l'Amérique et le manioc, M. VII, p. CLII. — Fièvre jaune (La), M. V, p. CVII, CVIII. — Plantes des Antilles, M. V, p. XIV.

Moreau de Saint-Méry (Médéric Louis Elie). 2e vice-président, M. VIII, p. 480. — Notice biographique, M. II, p. 69 à 76.

—— Ouvrages offerts, M. II, p. 21.

—— Bacchanales sacrées. Divertissements de Florence, spécialement connus sous le nom de *Fiérucolone* et de *Béfane*. Mémoire de J. Fabroni, traduit et abrégé de l'italien par Moreau de Saint-Méry, M. I, p. 61 à 77. — Hache en serpentine, M. V, p. XIII, XIV.

— Rapport concernant la dédicace des Mémoires de l'Académie celtique à S. M. l'impératrice, AC. I, p. 402 à 405. — Rapport sur les travaux du palais des Thermes, M. VIII, p. 5.

Morel (Jean Pierre Marie). Candidat, B. 1874, p. 91. — Correspondant, B. 1874, p. 108. — Sa mort, B. 1889, p. 238.

—— Ouvrages offerts, B. 1874, p. 71, 86.

—— Agrafe en bronze trouvée dans une sépulture barbare près de Moutiers-Tarentaise, B. 1882, p. 203. — Projet de restauration de l'église de Saint-Gaudens, B. 1875, p. 144. — Station thermale Ὀνησιῶν Θερμά; sa situation, B. 1877, p. 157 à 159.

Morel (Léon). Candidat, B. 1874, p. 101. — Correspondant, B. 1874, p. 131.

—— Communication, B. 1883, p. 246. — Ouvrages offerts, B. 1874, p. 96; B. 1875, p. 119; B. 1877, p. 141.

—— Barillet en verre avec inscription latine, B. 1875, p. 113. — Bracelet en fer trouvé à Corroy, B. 1875, p. 113. — Bras romain en bronze doré, B. 1883, p. 119, 120. — Casque en bronze trouvé à Coolus, B. 1875, p. 113, 114, *fig.* — Char gaulois dans une sépulture, B. 1876, p. 112. — Épée en fer du type de Halstatt trouvée à Corbeil (Marne), B. 1889, p. 242. — Épées en bronze à bonterolles trouvées à Jonequière et à Sainte-Cécile, épée en fer de la sépulture de Sommebionne, B. 1889, p. 241, 242. — Lampe antique en terre cuite avec buste du Soleil, B. 1884, p. 292. — Objets de l'époque du bronze ornés de figures, B. 1887, p. 194 à 196, *pl.* et *fig.* — Sépulture gauloise de Sommebionne, B. 1874, p. 98, 99.

Morel-Fatio (Arnold). Candidat, B. 1862, p. 33, 65, 83; B. 1866, p. 72. — Correspondant étranger, B. 1866, p. 110. — Sa mort, B. 1887, p. 268. — Son éloge, B. 1888, p. 97, 98.

—— Communication, B. 1873, p. 171. — Lettre, B. 1868, p. 47. — Ouvrages offerts, B. 1862, p. 156; B. 1867, p. 203; B. 1870, p. 171; B. 1879, p. 212; B. 1880, p. 275; B. 1881, p. 69; B. 1882, p. 133; B. 1885, p. 256; B. 1887, p. 231.

Morelot (Denis). Correspondant, M. VII, p. CLXXVI.

—— Communications diverses, M. VII, p. XI, LXV.

—— Antiquités de Marilly et de Bligny, M. V, p. XCI, XCII. — Hercule trouvé à Tailly, M. VII, p. 355 à 365. — Notice sur le village de Mavilly, M. VII, p. 122 à 130.

MORET (Forêt de), M. XIX, p. 322.

MORNIER (Simon), prévôt de Paris. Sa biographie, M. XXV, p. 271 à 296. — Sa signature, M. XXV, p. 290, *fig.* — Son sceau, M. XXV, p. 291, *fig.*

MORIENVAL (Abbaye de) (Oise). Diplôme de Charles le Simple pour cette abbaye, B. 1879, p. 93, 94.

Morillot (L'abbé L.). Candidat, B. 1888, p. 213. — Correspondant, B. 1888, p. 242.

—— Ouvrages offerts, B. 1888, p. 212.

—— Statue de la déesse *Januaria* avec inscription latine trouvée à Beire-le-Châtel, B. 1881, p. 135. — Tumuli à deux et à trois cornes, en pierre, trouvés à

Beire-le-Châtel, B. 1889, p. 215 à 217.

Morin (A. S.). Ouvrage offert, B. 1864, p. 80.

Morin (Eugène). Candidat, B. 1867, p. 126. — Correspondant, B. 1868, p. 61. — Lettre de remerciement, B. 1868, p. 61. — Sa mort, B. 1876, p. 169.

—— Communication, B. 1869, p. 79. — Ouvrages offerts, B. 1867, p. 203; B. 1868, p. 156; B. 1869, p. 151; B. 1870, p. 171.

—— Photographie d'un chapiteau de Jublains, B. 1869, p. 113.

Morin-Pons (Henri). Candidat, B. 1864, p. 95. — Correspondant, B. 1865, p. 36. — Ouvrages offerts, B. 1865, p. 206.

Morlaix (Finistère). Dominicains, B. 1865, p. 116, 117. — Eglise Saint-Martin construite par Besnard, AC. II, p. 135.

Morlet (Le colonel de). Assiste à une séance, B. 1858, p. 100. — Candidat, B 1860, p. 83. — Correspondant, B. 1860, p. 92.

—— Hommage, B. 1865, p. 78. — Ouvrages offerts, B. 1860, p. 57; B. 1861, p. 59; B. 1863, p. 159; B. 1864, p. 79; B. 1865, p. 206.

—— Fibule en bronze émaillée, et bague en argent avec monogramme, B. 1862, p. 75, 76. — Tombes gallo-romaines trouvées sur le sommet des Vosges, B. 1862, p. 32.

Mormant (Abbaye de) (Haute-Marne), M. XVIII, p. 158.

Mornay (Jean de), seigneur de Trainel. Aveu de 1386, M. XXXI, p. 186.

Morogues (Le baron de), correspondant. — Sa mort, M. XVII, p. XLI.

Moron (Saint). Grotte qu'il habitait à Saint-Florent-le-Vieux, AC. II, p. 176.

Mors de chevaux. En bronze dans une sépulture gauloise, B. 1874, p. 99. — En fer, M. XXXV, p. 96, *pl. VII, fig. 4*. — Au moyen âge, M. XXXV, p. 160 à 162, *pl. XIX*. — Cf. Muselière.

Morse (Edward). Ouvrages offerts, B. 1879, p. 167; B. 1880, p. 116, 239; B. 1886, p. 245.

Mort (Divinités de la), chez les Gaulois, B. 1879, p. 174 à 176.

Mortagne (Nord). Monnaies romaines (Trouvailles de), M. V, p. LXIV.

Mortain (Manche). Sentence du bailliage contre un porc, M. VIII, p. 427, 439, 450.

Mortet (V.). Ouvrages offerts, B. 1889, p. 103, 132.

Mortières. — Voy. Tremblat (Le) (Seine-et-Oise).

Mortiers. En bronze, du XVe siècle, B. 1889, p. 90. — Cf. Vases en pierre.

Morts (Danse des), peintures à l'ancien évêché de Coire, B. 1878, p. 65.

Morts (Légende des trois) et des trois vifs, peinture murale du XVIe siècle à Kermaria-Nisquit, M. XLVI, p. 246.

Morvand (Patois du). Traduction de la parabole de l'Enfant prodigue, M. VI, p. 482.

Morvensis (*Pagus*). Son étendue, M. XXXI, p. 170 à 188.

Morvilliers (Philippe de), chancelier de France. Son hôtel à Paris, M. XVI, p. 207, 208. — Sa statue, B. 1886, p. 85, 268.

Morvinnicus, surnom romain, B. 1880, p. 231.

Morvois (Le), ancien pays de la France. Son étendue, M. XXXI, p. 170 à 188.

Mory. Ouvrage offert, M. II, p. 18. — Le patois messin, M. III, p. 87.

Mosaïques. Byzantines, B. 1886, p. 182, 183; avec inscription grecque, B. 1868, p. 94. — Chrétiennes, à Rome, B. 1880, p. 89, 90. Cf. Majorque (Ile de). — Fausse, représentant le buste de la Vénus de Médicis, AC. I, p. 311, 312, *pl.* VI. — Du moyen âge. Cf. Caen, Germigny-les-Prés, Lucques, Tintern. — Portatives, du baptistère de Florence, B. 1885, p. 179, 181, *fig.* — Romaines. Voy. Aix, Ampurias, Anans, Audun-le-Tiche, Autun, Avallon, Bourbonne-les-Bains, Cahors, Cailly, Carpentras, Cherchel, Cieux, Civita-Vecchia, Constantine, Crest, Die, Erlinsbach, Girone, Grand, Gueyze, Hure, Jérusalem, Lambèse, Lescar, Liffol-le-Grand, Lillebonne, Mienne, Naix, Nîmes, Oberweningen, Oued-Athménia (L'), Parenzo, Paris, Périgueux, Poitiers, Poligny, Reims, Riez, Roinville-sous-Auneau, Saint-Cricq-Villeneuve, Sainte-Colombe, Saint-Paul-Trois-Châteaux, Sens, Serbannes, Substantion, Tabarka, Tanger, Tarragone, Tébessa, Téting, Trèves, Vienne (Isère).

Moselle (Département de la). Antiquités, M. X, p. 162 à 165. — Camps romains, M. X, p. 159 à 161. — Châteaux, M. X, p. 161, 162. — Patois, M. VI, p. 471. — Tombeaux antiques, M. X, p. 161. — Voies romaines, M. V, p. xcviii, 96 à 106.

Moses (Bernard). Ouvrage offert, B. 1889, p. 94.

Mossmann (X.). Candidat, B. 1866, p. 144. — Correspondant, B. 1867, p. 53.

—— Lettre, B. 1881, p. 70. — Ouvrages offerts, B. 1868, p. 156; B. 1869, p. 119, 159; B. 1875, p. 107; B. 1878, p. 47; B. 1879, p. 104; B. 1881, p. 249; B. 1883, p. 268; B. 1886, p. 226; B. 1887, p. 92.

—— Passages de Bohémiens à Colmar au xve siècle, B. 1868, p. 48 à 52; B. 1869, p. 152, 153.

Mostis, roi thrace. Tétradrachmes à son nom, M. XXIX, p. 21 à 24, 63, *pl.* I, *fig.* 6.

Motets, M. XVIII, p. xxviii, xxix.

Mothe (La) (Haute-Marne). Dalle tumulaire provenant de l'église, B. 1880, p. 241, 242.

Mothe (Sénéchaussée de la) (Meuse). — Voy. Chintrel (Jean).

Motin (Alex.). Ouvrage offert, M. VIII, p. 470.

Motte (Bois de la) (Seine-et-Marne), commune de Souppes. Habitations circulaires, B. 1867, p. 140.

Motte-du-Pougard (La) (Seine-Inférieure), AC. IV, p. 231 à 241.

Motte-Landeron (La) (Gironde). Patois : traduction de la parabole de l'Enfant prodigue, M. VI, p. 489.

Motte-Saint-Firmin (La) (Loiret). Antiquités romaines, M. XI, p. 259 à 267. — Forges et ruines romaines, M. XI, p. 252 à 258. — Monnaies romaines (Trouvaille de), M. XI, p. 266, 267. — Poteries avec inscriptions, M. XI, p. 262, 263.

Motte seigneuriale, B. 1868,

p. 58. — Cf. Mémillon (Château de).

Mottes. — Voy. Aisne (Départem. de l'), Artane, Beaugency, Cérilly, Chaillevois, Chapelle-Saint-Laurent (La), Cherigné, Clastres, Etreilly, Eure-et-Loir (Département d'), Laniscourt, Mézières, Montcé, Montécourt, Mouy, Orléans (Forêt d'), Pénancourt, Pontru, Sinceny, Tumuli, Vouel.

Mottes. Servant de limites, B. 1867, p. 83 à 85, 179 à 181.

Mougenot (Léon). Candidat, B. 1861, p. 73. — Correspondant, B. 1861, p. 84. — Lettre de remerciement, B. 1861, p. 87. — Ouvrages offerts, B. 1861, p. 59; B. 1862, p. 156; B. 1864, p. 80.

—— Document relatif à l'industrie des faussaires en 1745, B. 1865, p. 46, 47.

Mougins de Roquefort-Gazan (A.). Ouvrage offert, B. 1876, p. 187.

Moulages sur le vif. Dans l'antiquité, B. 1885, p. 234 à 238. — Aux XVe et XVIe siècles, B. 1882, p. 152, 153, 163, 164, 191, 235 à 242; B. 1883, p. 220.

Moules. En argile, trouvés près de Brioude, B. 1889, p. 86. — En bronze, pour pièces d'orfèvrerie d'étain, B. 1888, p. 215. — D'enseignes de pèlerinages, B. 1885, p. 194 à 199, *fig.* — De haches en bronze, B. 1876, p. 191. — De monnaies romaines, B. 1861, p. 45. — En pierre, du XVe siècle, avec instruments de la Passion, B. 1885, p. 201. — En pierre ardoisière, B. 1880, p. 122. — Pour poteries, B. 1870, p. 101. — En terre cuite : du moyen âge, B. 1867, p. 181 à 183; B. 1883, p. 81; romains, B. 1867, p. 142. — De vases romains, M. XIV, p. XVII.

Moulin, symbole de l'Eucharistie, M. XXXIX, p. 83 à 86.

Moulins (Allier). Portrait de Diane de Poitiers, B. 1888, p. 179 à 182, *fig.*

Moulins (Edit de), AC. I, p. 342, 343.

Moulive (Forêt de), M. XIX, p. 325.

Mourain de Sourdeval (Ch.). Ouvrages offerts, AN. 1852, p. 82; M. XV, p. 495.

Mourand (Seine-et-Marne). Antiquités gauloises, B. 1867, p. 119.

Mourcin (Joseph de). 2e vice-président, M. VIII, p. 480.

—— Rapport, M. II, p. 15.

—— Son cabinet d'antiquités, M. IX, p. LXIV à LXVII. — Cf. **Maleville** (Le marquis de).

Moustapha-Pacha (Turquie). Silex taillés, B. 1883, p. 129, 130.

Moustiers (Basses-Alpes). Sarcophage chrétien, B. 1886, p. 314 à 316; B. 1889, p. 264, 265, 276.

Moustoir (Le) (Eure et Loir). Eglise, M. IV, p. 214.

Moutié (Auguste). Candidat, AN. 1850, p. 88. — Correspondant, AN. 1850, p. 97. — Distinction honorifique, B. 1859, p. 189. — Son éloge funèbre, B. 1888, p. 87, 88.

—— Ouvrages offerts, AN. 1850, p. 88; AN. 1851, p. 148, 150; AN. 1852, p. 102; B. 1859, p. 139; B. 1862, p. 50; B. 1877, p. 53.

—— Cimetière mérovingien des Gorgans, M. XVIII, p. XXIII. — Monnaies romaines trouvées à Boissy-sans-Avoir, AN. 1850, p. 103 à 105.

Moutier-d'Ahun (Le) (Creuse). Borne milliaire dans l'église, B. 1871, p. 27 ; B. 1872, p. 69, 70. — Cf. Ahun.

Moutier-Grandval (Canton de Berne). Patois : traduction de la parabole de l'Enfant prodigue, M. VI, p. 539.

Moutiers (Yonne). Inscription de l'église, M. X, p. 146.

Moutiers-Tarentaise (Savoie). Agrafe en bronze, trouvée aux environs, B. 1878, p. 206 à 208, *fig.* ; B. 1882, p. 203. — Cathédrale : inscription latine du xve siècle, B. 1875, p. 183, 184 ; B. 1876, p. 48.

Mouton d'or, monnaie française. Sa valeur, M. XXXI, p. 144, 145.

Mouy (Aisne). Motte, M. IV, p. 4 — Tombeau en pierre, M. IV, p. 4, 5.

Mouzon (Ardennes). Eglise ; vœu pour sa restauration, M. III, p. 119.

Mowat (Robert). Candidat, B. 1878, p. 78. — Membre résidant, B. 1878, p. 205. — Lettre de remerciement, B. 1878, p. 209. — Secrétaire adjoint, B. 1882, p. 317. — Secrétaire, B. 1884, p. 281. — Président, B. 1889, p. 272. — Membre de commissions, B. 1879, p. 159, 168, 262, 270 ; B. 1880, p. 199, 289 ; B. 1881, p. 70, 145, 187, 299 ; B. 1882, p. 162, 168, 232, 303 ; B. 1883, p. 70, 83, 86, 163, 164, 203, 255 ; B. 1884, p. 61, 125, 228, 274 ; B. 1885, p. 101 ; B. 1886, p. 253 ; B. 1887, p. 78, 119, 131, 229, 263, 268, 275, 303, 327 ; B. 1888, p. 285 ; B. 1889, p. 114. — Présentations, B. 1879, p. 104, 261 ; B. 1880, p. 116, 256 ; B. 1883, p. 304 ; B. 1884, p. 228 ; B. 1885, p. 193, 301 ; B. 1887, p. 105, 263 ; B. 1888, p. 213.

—— Communications et lectures diverses, B. 1879, p. 154 ; B. 1880, p. 156, 196 ; B. 1882, p. 132 ; B. 1883, p. 222 ; B. 1884, p. 81, 243, 274 ; B. 1885, p. 100 ; B. 1886, p. 136, 185, 207, 228, 246 ; B. 1887, p. 84, 163, 183, 210, 213 ; B. 1888, p. 245, 246. — Hommages, B. 1883, p. 100, 147, 310 ; B. 1884, p. 80, 126 ; B. 1886, p. 261 ; B. 1887, p. 109 ; B. 1888, p. 147, 223, 224 ; B. 1889, p. 262, 263. — Observations, B. 1879, p. 99, 206 ; B. 1881, p. 224 ; B. 1883, p. 95, 114, 318 ; B. 1884, p. 258, 280 ; B, 1885, p. 176, 277 ; B. 1886, p. 223 ; B. 1888, p. 189 ; B. 1889, p. 217, 262. — Ouvrages offerts, B. 1870, p. 171 ; B. 1873, p. 91 ; B. 1878, p. 47, 62, 209 ; B. 1879, p. 275 ; B. 1881, p. 78, 240 ; B. 1882, p. 173 ; B. 1887, p. 157. — Proposition, B. 1884, p. 228. — Rapports, B. 1879, p. 191 ; B. 1880, p. 209 ; B. 1881, p. 197 ; B. 1882, p. 194 ; B. 1883, p. 183 ; B. 1884, p. 247 ; B. 1887, p. 157.

—— *Adsmerius*, surnom de Mercure, B. 1880, p. 116, 117. — Apollon, coiffé du pétase, au Musée d'Amiens, B. 1880, p. 269. — Arènes de la rue Monge, B. 1885, p. 192 ; leur conservation, B. 1883, p. 217. Cf. Enceinte de Philippe Auguste. — Armement des guerriers de Darius, B. 1887, p. 122, 123. — Autel antique trouvé à Saint-Germain-en-Montagne, B. 1881, p. 162. — Autel de laraire trouvé à Nîmes, B. 1887, p. 244, 245. — *Bæsuri* (Monnaie à la légende) et rectification à l'Itinéraire d'Antonin, B. 1883, p. 174 ; B. 1884, p. 139, 140. — Bague en or avec intaille représentant Persée, B. 1884, p. 81. — Bagues antiques en or, B. 1884, p. 267. — Balance antique de l'espèce dite romaine

avec inscription grecque, B. 1886, p. 277 à 281, *fig.* — Bas-relief du Donon, à Epinal, et vase en bronze trouvé à Reims, B. 1885, p. 199. — Bas-relief et mosaïques romaines dans la maison de Rouard à Aix, B. 1886, p. 256, 257. — Bas-reliefs romains trouvés à Saintes, B. 1888, p. 197 à 199. — Bijoux antiques fondus à la Monnaie, B. 1887, p. 129. — Bijoux antiques ornés de devises, à propos d'une fibule de l'époque ostrogothe, M. XLIX, p. 19 à 34, *fig.* — Bijoux en or au nom de Constantin, M. L, p. 321 à 336, *fig.* — Bouterolle à ailettes dans les épées antiques, B. 1883, p. 306, 307. — Buste en terre cuite trouvé à Rennes, B. 1884, p. 62, 63. — Cachets d'oculistes romains : trouvé à Collange, B. 1881, p. 109, 110 ; trouvés à Contines et à Rouen, B. 1883, p. 122, 123. — Cimetière antique découvert à Suresnes, B. 1887, p. 277. — Cippe funéraire chrétien de l'église d'Ispagnac, B. 1880, p. 257 à 260, *fig.* — Collection Hérisson vendue à Londres, B. 1886, p. 263, 264. — Collection Landau achetée par la ville de Paris, B. 1884, p. 125. — Contremarques sur des monnaies romaines, B. 1886, p. 105, 108. — Coupes en argent de la collection Charvet acquises par M. Dutuit, B. 1883, p. 210. — Cymbale en bronze dédiée à Cybèle, trouvée à Grozon, B. 1881, p. 161, 162. — Diable ; origine de ses cornes, B. 1880, p. 291. — Dieu quadricéphale, B. 1880, p. 269. — Dieux de la Mort chez les Gaulois, B. 1879, p. 174 à 176. — Divinités gauloises accroupies, B. 1880, p. 275 à 281 ; B. 1881, p. 103. — Dromadaire (Emploi du) dans les armées romaines, B. 1885, p. 138. — Echassiers sur des monuments gallo-romains, B. 1881, p. 201. — Enceinte de Philippe-Auguste à Paris et arènes de la rue Monge, B. 1885, p. 192. Cf. Arènes. — Epée de Humes, B. 1882, p. 305. — Epitaphes de gladiateurs trouvées à Nîmes, B. 1880, p. 75, 76. — Estampilles de potiers romains, B. 1885, p. 187, 189 ; trouvée à Vienne, B. 1889, p. 253 à 255, *fig.* — Fibules : avec inscription latine, B. 1888, p. 229 ; en bronze, avec inscription latine, trouvée à Castelnaudary, B. 1884, p. 103, *fig.* ; en or avec le nom de Constantin, B. 1889, p. 228. — Figures grotesques, B. 1881, p. 142. — Fouilles : à Beauclair, par M. Tardieu, B. 1882, p. 200, 201 ; au Châtelet, par Grignon, B. 1885, p. 229 ; à Paris, près du Pont-au-Double, B. 1881, p. 77, 143, 144. — Graffiti : de la collection Bonsergent à Poitiers, B. 1873, p. 82 à 91, *pl.* ; faux, sur des briques du Musée de Vendôme, B. 1884, p. 303. — Hipposandales (Usage des), B. 1884, p. 294. — Inscription antique reproduite dans un tableau, B. 1884, p. 255. — Inscription latine chrétienne trouvée à Malaga, B. 1888, p. 296. — Inscription de la chapelle Saint-Paul près Eguilles, B. 1884, p. 303. — Inscriptions gauloises en caractères grecs : à Gargas et à Nîmes, B. 1880, p. 245, 246 ; trouvée au Groseau, B. 1884, p. 299 ; trouvée près de l'Isle, B. 1884, p. 241 à 243, *fig.* ; trouvée à Nîmes, B. 1879, p. 213, 214, 292, 293, *fig.* ; B. 1880, p. 245, 246 ; B. 1881, p. 284 ; trouvée à Notre-Dame de Laval, B. 1884, p. 266, 267 ; à Orgon et et à Saint-Cosme, B. 1887,

p. 66, 67. — Inscriptions grecques : au Musée d'Avignon, B. 1883, p. 235, 236; d'Orléans, de Vannes et de Clermont, B. 1879, p. 278 à 281; de Saint-Gilles-sur-Rhône, de Nîmes et d'Odessos, B. 1882, p. 160, 161, *fig.* — Inscriptions latines : sur des lingots d'or, B. 1889, p. 90; votive à Mercure *Adsmerius*, sur un vase en bronze, B. 1880, p. 116, 117, 141, 142; extraites des papiers de Peiresc, B. 1889, p. 255 à 257; sur une plaque en bronze acquise à Rome par M. Dutuit, B. 1882, p. 200; sur des vases à collyres, B. 1879, p. 91. Cf. Plaques en bronze, Sceaux romains, Tablettes en bronze, Tessères. — Inscriptions latines : trouvées à Aix-les-Bains, B. 1884, p. 282; trouvée à Allenc, B. 1880, p. 190; B. 1881, p. 113; au Musée d'Amiens, B. 1880, p. 228 à 230, 246, 247; à Amsoldingen, B. 1886, p. 70; à Antibes, B. 1883, p. 201; au Musée de Cluny, à Paris, B. 1878, p. 240 à 242; au Musée de Cluny sur les autels gallo-romains, B. 1880, p. 260 261; d'*Elusa*, B. 1881, p. 97; trouvée au Fort, commune d'Any-Martin-Rieux, B. 1889, p. 84 à 86; au Musée de Gap, B. 1880, p. 190, 196; dans la mosquée de Kairouan, B. 1881, p. 288, 289; à Laval, B. 1883, p. 252; à Limoges, B. 1879, p. 200, 201; à Mirebeau-sur-Bèze, B. 1884, p. 133, 134; trouvée au Muy, B. 1887, p. 207; trouvées à Nîmes, B. 1879, p. 184, 185; B. 1886, p. 70 : trouvée à Reims, gravée sur le manche d'une patère, B. 1879, p. 268; B. 1880, p. 52, 53; dans l'église de Saint-André-de-Sorède et à Narbonne, B. 1886, p. 246, 247; trouvées à Saintes, B. 1879, p. 201, 202, 237 à 240; B. 1887, p. 205, 206, 231 à 233, 265, 266; trouvée à Saumur, B. 1887, p. 96; conservée à Toul, B. 1889, p. 251 à 253, *fig.*; à Trèves, dans l'église Saint-Laurent, B. 1879, p. 265 à 267; trouvées à Utique et à la Malga, B. 1886, p. 208; trouvée aux Vans, B. 1879, p. 185; du Veyer, B. 1878, p. 246, 247. — Inscriptions latines fausses : au Musée de Saint-Quentin, datée de l'an 600, B. 1888, p. 271 à 273; au Musée de l'Union des Arts décoratifs, B. 1884, p. 130; sur une *olla* cinéraire, B. 1883, p. 201. — Instrument en bronze trouvé au Vieil-Evreux, B. 1882, p. 282. — K, sens de ce sigle sur la mosaïque de Lillebonne, B. 1881, p. 134. — Κάστρα Γερμανῶν; sur le nom de cette station, B. 1884, p. 140. — Lampes antiques en terre cuite : de la collection Danicourt, B. 1887, p. 270; avec inscriptions grecques chrétiennes, B. 1885, p. 291 à 294, *fig.* — Main en bronze antique au Musée de Rennes, B. 1879, p. 259, 260, 294. — Manche de patère avec inscription votive, B. 1879, p. 136, 137, *fig.* — Mercure dans une niche, terre cuite, B. 1881, p. 179. — Mercure, statuette du Musée d'Amiens, B. 1880, p. 282. — Milliaire trouvé aux environs de Pau, B. 1887, p. 154. — Monnaie alexandrine de l'empereur Elagabale, B. 1884, p. 81. — Monnaie romaine d'Afrique à la légende *Vagaxa*, B. 1886, p. 108, 115. — Monnaies et bagues romaines trouvées à Rennes, B. 1881, p. 287, 288. — Monnaies romaines en fer recouvertes de bronze, B. 1882, p. 174. — *Morvinnum*, pagus de la Gaule

mentionné dans une inscription latine, B. 1880, p. 230, 231. — Mosaïques romaines : représentant Admète demandant la main d'Alceste, B. 1884, p. 81; avec l'image de Constantin, trouvée à Riez, B. 1885, p. 68 à 70; représentant Endymion (?) trouvée à Nîmes, B. 1884, p. 150. — Moules en pierre, avec instruments de la Passion, B. 1885, p. 201. — Moules en pierre ardoisière du XVe ou XVIe siècle, B. 1880, p. 122. — Objets antiques incrustés de monnaies, M. XLIX, p. 220 à 238, *fig.* — Peson antique en bronze, B. 1885, p. 171. — Phalère de cheval en bronze avec inscription latine, B. 1880, p. 90, 122 à 126, *fig.* — Plaques en bronze, avec inscription relative à un magistrat d'*Agiedicum*, B. 1889, p. 140 à 144, *fig*; avec inscription votive trouvée près de Joinville, B. 1878, p. 242 à 246, *fig.* Cf. Tablettes en bronze. — Poids romain en bronze en forme de porc, B. 1883, p. 75 à 77, *fig.* — Poids romains en bronze (Jeu de) trouvé à Brimeux, B. 1887, p. 270, 271. — Poterie sigillée et peson en bronze, B. 1885, p. 103, 104. — Poteries rouges sigillées trouvées à Paris et à Reims, B. 1881, p. 243 à 247. — Roue (La), attribut de Jupiter, B. 1880, p. 274. — Sarcophage antique à Saint-Cézaire, B. 1881, p. 221. — Sceaux romains en bronze avec inscriptions latines, B. 1884, p. 140; B. 1888, p. 295, 296, *fig.* — *Scingomagus* et *Venaxomodorum*, noms de lieux, B. 1880, p. 173, 174. — *Sermanicomago* corrigé en *Germanicomago*, B. 1879, p. 184. — Statue de Vestale trouvée à Rome, B. 1884, p. 73. — Statues équestres de Luxeuil et de Limoges représentant un empereur romain terrassant un rebelle, B. 1882, p. 348 à 351. — Statuette romaine en terre cuite trouvée à Amiens, B. 1882, p. 177, 178. — Statuette en terre cuite blanche provenant des environs de Strasbourg, B. 1879, p. 260, 261. — Stèles funéraires romaines : au Bordj-Messaoudi, B. 1886, p. 86; à Luxeuil, B. 1882, p. 200; trouvée à South-Shields, B. 1885, p. 90, 91. — Tablettes en bronze : avec inscription latine en relief, B. 1884, p. 229; avec inscription latine votive à la *Fortuna Primigenia*, B. 1884, p. 244, 245. Cf. Plaques en bronze. — Taureau en bronze trouvé à Martigny, B. 1888, p. 132. — Temple dessiné par Ducerceau, B. 1886, p. 171. — Tessère romaine en bronze votive au dieu *Uxellus*, B. 1888, p. 255 à 258. — Tessères de gladiateurs : avec inscriptions latines, B. 1880, p. 122 à 131, *fig.*; présumée fausse, B. 1886, p. 100, 101. — Trésor de Monaco; notice d'un médaillon inédit de Gallien et de huit monnaies romaines en or, M. XL, p. 160 à 202, *fig.* — Trésor de vaisselle en argent de Caubiac et autres antiquités trouvées en France, au Musée Britannique, B. 1886, p. 257, 258. — Tuile romaine avec l'estampille de la *Classis Britannica*, B. 1885, p. 296. — Tuiles légionnaires trouvées près de Mirebeau-sur-Bèze, B. 1884, p. 131 à 133. — Urnes funéraires percées de trous, B. 1886, p. 99. — Vase avec le nom de Ptolémée Philopator trouvé à Curium, B. 1886, p. 145; B. 1888, p. 262. — Verres antiques recueillis dans les ruines de Dukle (*Do-*

clea) par M. Saski, B. 1882, p. 215, 216.

Mox (Rafel), médecin, M. VI, p. 369.

Moy (Aisne). Tombeaux anciens en pierre, M. IX, p. 347.

Moyenvic (Meurthe). Arme en silex, M. VII, p. XXXVII.

Moyria-Mailla (Le comte de). Ouvrage offert, M. XIV, p. 384.

Moyse de Khorène, historien arménien. Ses sources et sa valeur, M. XXXVIII, p. 177 à 197.

Mugnier (F.). Ouvrage offert, B. 1884, p. 261.

Müller. Communications. Altrier et ses environs, dans le canton d'Echternach, département des Forêts, M. I, p. 307 à 310. — Sa dissertation sur le culte d'Apollon à Trèves, M. III, p. 84.

Müller (L'abbé E.). Candidat, B. 1888, p. 232. — Correspondant, B. 1888, p. 260. — Lettre de remerciement, B. 1888, p. 264. — Ouvrages offerts, B. 1868, p. 156; B. 1888, p. 205, 206.

Müller (Le Dr J.). Candidat, B. 1860, p. 124; B. 1861, p. 41. — Ouvrage offert, B. 1860, p. 57.

Müller (J. J.). Ouvrage offert, B. 1876, p. 99.

Müller (Louis). Candidat, B. 1857, p. 146. — Correspondant étranger, B. 1857, p. 146; B. 1858, p. 51.

Müller (Michel François Joseph). — Cf. **Chaumeton, Johanneau** (E.).

Munatius Plancus, fondateur de Lyon, M. XVIII, p. 398, 399.

Munch (P. A.). Ouvrages offerts, B. 1859, p. 206; B. 1861, p. 144; B. 1873, p. 143.

Munich (Bavière). Bibliothèque royale : manuscrit sur papier du XIIIe siècle, M. XLVI, p. 198. — Cabinet des estampes : dessin d'une statue projetée de Francesco Sforza, B. 1877, p. 176, 177; dessins de Ducerceau, B. 1885, p. 205. — Musée national : bas-reliefs du XVIe siècle, B. 1877, p. 176.

Municipes en Italie au XIe siècle, M. XIV, p. 356.

Münneberg (Refuge du) (Canton de Berne), M. XXXIII, p. 142, 143, *pl. IV*.

Munois (Gui de), abbé de Saint-Germain d'Auxerre. Son sceau, M. XVIII, p. 120 à 129, *fig.*

Münster (Westphalie). Cathédrale : reliquaire de Saint-Paul, M. XL, p. 136 à 140, *pl. IX*.

Munstermayfeld. Email byzantin avec vraie Croix, M. XXXVI, p. 210, 211.

Munter. Sa dissertation *Die ælteste Religion des Nordens vor den Zeiten Odins*, M. II, p. 216 à 231.

Müntz (Eugène). Candidat, B. 1877, p. 164; B. 1878, p. 84. — Membre résidant, B. 1878, p. 128. — Secrétaire, B. 1882, p. 317. — 2e vice-président, B. 1888, p. 292. — Membre de commissions, B. 1878, p. 188, 226, 233; B. 1879, p. 51, 191, 213, 219; B. 1880, p. 116, 140, 188, 256; B. 1881, p. 142, 250; B. 1882, p. 177, 244; B. 1883, p. 82; B. 1884, p. 60, 75, 125, 262, 274; B. 1886, p. 76, 105; B. 1887, p. 263, 285; B. 1888, p. 213, 232, 282; B. 1889, p. 101. — Présentations, B. 1882, p. 142, 232; B. 1883, p. 92; B. 1884, p. 175; B. 1885, p. 101; B. 1886, p. 253; B. 1889, p. 183.

—— Communications et lectures diverses, B. 1879, p. 272; B. 1881, p. 78; B. 1884, p. 254, 263; B. 1885, p. 93, 110; B.

1887, p. 277; B. 1888, p. 140, 282. — Hommage, B. 1883, p. 91. — Observations, B. 1879, p. 254; B. 1881, p. 111; B. 1887, p. 91, 125, 143, 280, 298; B. 1888, p. 182, 229, 295; B. 1889, p. 102, 202. — Ouvrages offerts, B. 1877, p. 162, 164, 167, 175, 178; B. 1878, p. 165, 187, 225; B. 1888, p. 299. — Rapports, B. 1879, p. 51, 104, 213, 257, 274, 275; B. 1882, p. 151; B. 1884, p. 80.

— Alricus Cluselli, architecte du Palais des papes à Avignon, B. 1888, p. 195, 196. — Anneaux cardinalices, B. 1880, p. 100, 101. — Architectes du palais des papes à Avignon, B. 1883, p. 91. Cf. Alricus. — Artistes avignonnais, B. 1887, p. 142; du pontificat de Benoît XIII, B. 1886, p. 111 à 114; employés par Clément VII, B. 1887, p. 136. Cf. Pierre Poisson. — Artistes célèbres ayant travaillé à Naples au XVe siècle, B. 1887, p. 268. — Artistes français et allemands en Italie au XIVe siècle, B. 1888, p. 207. — Boîte à sceau de Louis XII, B. 1880, p. 99. — Buste en marbre attribué à Donatello, B. 1887, p. 323. — Caricature en Italie du XIIe au XIVe siècle, B. 1889, p. 211. — Colonne Théodosienne à Constantinople, B. 1888, p. 171. — Cristoforo Geremia de Mantoue, médailleur du XVe siècle (Documents relatifs à), B. 1878, p. 227 à 229; B. 1879, p. 142 à 144. — Dessin inédit d'une fresque de Giotto, B. 1881, p. 75, 76. — Dessins exécutés par Léonard de Vinci dans l'atelier de Verrochio, B. 1888, p. 260. — Edifices élevés à Montpellier par Urbain V, B. 1889, p. 84. — Email conservé au Louvre, représentant une scène tirée des *Gesta Romanorum*, B. 1888, p. 215, 216, 229. — Epées d'honneur distribuées par les papes au XIVe siècle, B. 1889, p. 117. — Frontispice du Virgile de Pétrarque enluminé par Simone Martini, B. 1887, p. 67. — Giuliano da San-Gallo, et les monuments antiques du Midi de la France, M. XLV, p. 188 à 199, *pl. VII*; date de l'un de ses voyages en France, B. 1885, p. 150. — Guillaume Marcillat : sa sépulture, B. 1885, p. 275; ses vitraux au Dôme d'Arezzo, B. 1886, p. 237, 238. — Imitations d'œuvres antiques par les artistes italiens de la Renaissance, B. 1886, p. 67. — Jacopo della Quercia; influence des œuvres antiques sur son style, B. 1888, p. 157. — Légendes du moyen âge; leur persistance dans l'art du XVIe siècle, B. 1889, p. 99. — Lettre de Peiresc relative à la mosaïque de Riez, B. 1885, p. 70, 71. — Mausolée du cardinal de Lagrange à Avignon, B. 1887, p. 260; B. 1888, p. 167, 179. — Médaille et miniature représentant Antonio Averulino, dit Filarete, B. 1879, p. 86, 87, *pl. I* et *II*. — Médaillons en bronze du XVe siècle employés à la décoration de tuiles en plomb, B. 1888, p. 247. — Mosaïques datées par la nature des matériaux, B. 1880, p. 89, 90. — Peintures de Simone Martini à Avignon, M. XLV, p. 67 à 92, *pl. II* et *fig.* — Pierre de Médicis, son portrait aux Offices, B. 1888, p. 300. — Pierre Poisson, architecte du palais d'Avignon de 1335 à 1337, B. 1882, p. 281, 282. — Plan de Rome dans le Livre d'Heures du duc de Berry, B. 1884, p. 302, 303. — Plateaux peints appelés *deschi da parto*, B. 1889,

p. 239. — Portraits : de l'empereur Frédéric III, B. 1888, p. 150; de Mathias Corvin, B. 1888, p. 139. — Ranso (B. de), architecte, B. 1887, p. 142. — Réalisme dans l'art italien des XIIIe et XIVe siècles, B. 1888, p. 233. — Renaissance (La); ses origines, B. 1888, p. 191. — *Saint Georges* (Le) de Raphaël; date de ce tableau, B. 1885, p. 222. — Sorgues (Palais pontifical de), M. XLV, p. 17 à 36; document relatif à sa construction, B. 1880, p. 217, 218. — Théophile (Le moine), B. 1879, p. 217; nouvelle interprétation d'un passage de son Traité rapproché de la dalle tumulaire de Frédégonde, B. 1885, p. 243 à 245. — Tissus coptes trouvés à Akmin, B. 1887, p. 235, 246. — Tombeaux : de Benoît XII, à Notre-Dame des Doms, B. 1882, p. 261 à 263; de Clément V, à Uzeste, M. XLVIII, p. 275 à 292, *fig.*; de Clément VII, B. 1887, p. 136. — Van Eyck (Les frères); réminiscences de l'art antique et de l'art italien dans leurs œuvres, B. 1889, p. 240. — Vue de Rome dans une fresque de Benozzo Gozzoli dans l'église de Saint-Augustin à San-Gimignano, B. 1880, p. 147 à 153.

MUONI (Damiano). Ouvrages offerts, B. 1867, p. 203; B. 1886, p. 172.

MURAILLES romaines, B. 1869, p. 139. — Cf. ANGERS, AUTUN, MEAUX, TOURS.

MURANO (Italie). Sceau de la ville, B. 1860, p. 121.

MURAT (Cantal). Prière en patois de cette ville, M. XV, p. XLIX à LI.

MURATO (Corse). Eglise Saint-Michel, B. 1887, p. 220.

MURET. Dessins de figurines en fer, M. XV, *pl. XII.*

Murith (Laurent Joseph), correspondant étranger. — Communication, M. II, p. 43.

—— Antiquités du Valais, M. III, p. 502 à 533. — Ses collections, M. V, p. LXI. — Inscriptions dédiées à Jupiter Pœnin recueillies par lui, M. V, p. LX à LXII. — *Tauredunum* (Sur l'endroit de la chute de), lettre à E. Johanneau, AC. V, p. 254 à 266.

MURNER (Thomas). Inventeur de jeux de cartes, M. XVI, p. 278 à 281, *pl. VIII* et *IX.*

MURO CINCTUM. Localités dont les noms viennent de cette expression, B. 1868, p. 86.

MURS gaulois. A Boviolles, B. 1877, p. 194. — A La Ségourie, B. 1875, p. 109, 110. — A Mursceint, B. 1868, p. 86. — Cf. ENCEINTES, MURS vitrifiés.

MURS vitrifiés, B. 1883, p. 271; M. VIII, p. 10, 11. — En Ecosse, AC. III, p. 399 à 411; M. VIII, p. 364 à 367; M. XXXIII, p. 9 à 45. — En Irlande, B. 1882, p. 279. — A Péran, M. XVIII, p. 304 à 310. — Au Puy-de-Gaudy, B. 1877, p. 83 à 90. — A Sainte-Suzanne, M. VIII, p. 361 à 364; M. XVIII, p. 312 à 314.

MURSCEINT (Lot). Muraille gauloise, B. 1868, p. 86. — Monnaies gauloises (Trouvailles de), B. 1868, p. 86.

MURVIEDRO (Espagne). Monnaies romaines trouvées aux environs, M. IX, p. XLIX.

MUSE, instrument de musique, M. XVII, p. 137, 138, 142.

MUSÉE BRITANNIQUE, à Londres. Antiquités diverses provenant de France, B. 1886, p. 258, 259. — Estampes de

la collection Otto, M. XXXVI, p. 215 à 235, *pl. I.* — Manuscrit de romans de chevalerie (Harl. 978-107), AC. II, p. 463. — Manuscrits sur papier, M. XLVI, p. 200 à 202. — Médaillon de Priscus Attalus, B. 1865, p. 38, 39. — Métopes du Parthénon, B. 1882, p. 300, 308. — Miroirs grecs, B. 1876, p. 111, 112. — Pierre ovoïde représentant un roi babylonien, B. 1867, p. 175, 176. — Saumon de plomb avec nom d'homme gaulois, B. 1833, p. 83, 84. — Statue d'athlète trouvée à Voiron, B. 1875, p. 161. — Tablettes de cire de la fin du XIIIe siècle, B. 1889, p. 283 à 286. — Trésor de vaisselle en argent trouvé à Caubiac, B. 1886, p. 257, 258. — Vol d'objets orientaux, B. 1877, p. 154, 155. — Cf. NOTJEMIT.

MUSÉES. — Voy. ABBEVILLE, AGEN, AIX, AMIENS, ANGERS, ARLES, ATHÈNES, AUCH, AUTUN, AUXERRE, AVIGNON, BAGNÈRES-DE-BIGORRE, BALE, BAR-LE-DUC, BEAUNE, BELLEY, BERLIN, BERNE, BESANÇON, BOLOGNE, BORDEAUX, BOULOGNE, CARNAVALET (Musée), CARPENTRAS, CHAMBÉRY, CHARTRES, CLERMONT-FERRAND, CLUNY (Musée de), COMPIÈGNE, COUTANCES, DIGNE, DIJON, DOUAI, DRAGUIGNAN, DRESDE, ÉPINAL, FLORENCE, FRIBOURG-EN-BRISGAU, GAP, GRENOBLE, HOMBOURG-ÈS-MONTS, HAYE (La), KEF, LANGRES, LAUSANNE, LAVAL, LAYBACH, LECTOURE, LEYDE, LILLE, LIMOGES, LOIRE-INFÉRIEURE, LONDRES, LONS-LE-SAUNIER, LUCQUES, LUNÉVILLE, LYON, MADRID, MANS (Le), MARSEILLE, MAYENCE, METZ, MÉZIÈRES, MILAN, MONTBÉLIARD, MONUMENTS FRANÇAIS (Musée des), MUNICH, MUSÉE BRITANNIQUE, NANCY, NANTES, NAPLES, NIMES, NUREMBERG, PARIS, PÉROUSE, PESARO, POITIERS, PUY (Le), REIMS, RENNES, RODEZ, ROME, ROUEN, RUD, SAINT-GERMAIN-EN-LAYE, SAINT-PÉTERSBOURG, SAINT-QUENTIN, SAVERNE, SENS, SÈVRES, SION, SOISSONS, SPALATO, STRASBOURG, TARBES, TOULOUSE, TURIN, VANNES, VENDÔME, VENISE, VERSAILLES, VIENNE (Autriche), VIENNE (Isère).

MUSÉES DÉPARTEMENTAUX. Leurs conservateurs en 1820, M. III, p. 120.

MUSELIÈRE de cheval en bronze, antique, AN. 1855, p. 99. — Cf. MORS DE CHEVAUX.

MUSIQUE. Instruments de musique au moyen âge, M. XVII, p. 60 à 168, *pl. III* et *IV*.

MUSIQUE grecque. Chant des sept voyelles, B. 1888, p. 260 à 262; B. 1889, p. 236.

MUSIQUE au moyen âge. — Voy. AREZZO (Gui d').

MUSSAT (Karl August). Ouvrages offerts, B. 1867, p. 203.

MUSSET (L'abbé A.). Ouvrage offert, B. 1887 p. 302.

Musset (Georges). Candidat, B. 1883, p. 309. — Correspondant, B. 1884, p. 81. — Lettre de remerciement, B. 1884, p. 86. — Distinction honorifique, B. 1887, p. 203.

—— Ouvrages offerts, B. 1882, p. 302; B. 1885, p. 169; B. 1888, p. 270.

—— Lampes romaines et autres antiquités trouvées en Tunisie, B. 1888, p. 278, 279.

Musset (Le marquis Louis de), correspondant. — Sa mort, M. XV, p. LXXVI. — Son éloge, M. XVIII, p. XIV, XV.

—— Communications diverses, M. II, p. 18; M. IX, p. IV; M. XI, p. XXII; M. XIV, p. VII.

—— Aulerces, peuple de la Gaule, M. IV, p. 246 à 250. — Aulerces et Cénomans, M. III, p. 63. — Calendrier de l'église gallicane et origine du christianisme, AC. II, p. 147 à 168, 384 à 402; AC. III, p. 41 à 58, 429 à 440; AC. IV, p. 46 à 59. — Cénomans, peuple de la Gaule, M. III, p. 63; M. IV, p. 250 à 263. — Epée considérée comme signe de religion et en particulier de l'épée de Roland, AC. III, p. 359 à 369. — Monnaie d'or trouvée près de Vancé, M. IX, p. XLIX. — Monnaies romaines trouvées à Saint-Georges-de-la-Coué, M. X, p. XX. — Saint-Calais; histoire de cette abbaye, M. V, p. CII; M. VII, p. CXL, CXLI. — Roland, prince français (Légende du bienheureux), M. I, p. 145 à 171.

Musset (Victor de). Ouvrage offert, M. V, p. CII.

Muy (Le) (Var). Inscription latine, B. 1887, p. 207. — Milliaire romain, M. XX, p. 143.

Myans (Savoie). Sanctuaire et abîmes, B. 1861, p. 100, 102 à 108.

Mycènes (Grèce). Fouilles de Schliemann, B. 1877, p. 91 à 94; B. 1878, p. 63 à 65. — Taureau en bronze, B. 1880, p. 209.

Myrtilis. — Voy. Mertola (Portugal).

Mystères dionysiaques de la Grande Grèce. Leur rapport avec les doctrines égyptiennes, B. 1885, p. 99, 100. — Cf. Syncrétisme.

Mystères au moyen âge, M. V, p. 163 à 211. — Leur grossièreté, M. V, p. 186 à 211. — Représentés : à Grenoble, M. V, p. 167 à 185; à Metz, M. V, p. 179, 180; dans le Roussillon, M. V, p. CXXVIII.

—— De saint Martin : à la Bibliothèque de Chartres, M. XVII, p. LXIV; imprimé à Paris, M. XV, p. LIII.

Mythologie. Des Alpes, AC. V, p. 189 à 207. — Arménienne, M. II, p. 284 à 311; M. XXXVIII, p. 146. — Comparée, B. 1882, p. 305; M. III, p. 81, 82. — Egyptienne, B. 1885, p. 99, 100. Cf. Syncrétisme gréco-égyptien. — Gauloise, AC. II, p. 1; AC. III, p. 136 à 144, 149 à 151, 169 à 173; M. I, p. 109 à 145; M. II, p. 360 à 367; M. XIX, p. 15, 16. — Grecque, M. XXII, p. 314 à 540. Cf. Syncrétisme gréco-égyptien. — Irlandaise, B. 1883, p. 175, 176. — Scandinave, AC. I, p. 199 à 245; M. II, p. 216 à 231.

N

N, lettre, omise dans l'écriture, AN. 1853, p. 159, 160.

Nabinaux (Elie de), archevêque de Nicosie. Son sceau, M. XLVII, p. 242, 243, *fig.*

Nable, instrument de musique, M. XVII, p. 119, 120.

Nabuchodonosor, roi de Babylone. Changé en bœuf, M. XIX, p. 212 à 214. — Cf. Hébreux (Les trois).

NADAILLAC (Le marquis de). Son opinion sur l'homme tertiaire, B. 1884, p. 277. — Ouvrages offerts, B. 1884, p. 280, 304.

NADAUD (L'abbé Joseph). Ouvrages offerts, B. 1865, p. 206; B. 1880, p. 169.

NÆODUNUM. Identifié avec Jublains, AC. I, p. 249; M. IV, p. 291, 292.

NÆOMAGUS LEXOVIORUM, ville de la Gaule. Son emplacement, M. IV, p. 494 à 500.

NAHARNAVALES (Bois sacré des), M. XIX, p. 289.

NAÏADES. — Voy. NYMPHES.

NAILLAC (Philibert de), grand maître de l'Hôpital. — Son sceau, M. XLI, p. 72.

NAIMES, duc de Bavière. Armoiries à lui attribuées au XIIIe siècle, M. XLII, p. 193.

NAINS. Représentés sur des monuments antiques, B. 1876, p. 133, 134.

NAISSANCE. Fête de la Naissance, AC. II, p. 91 à 94. — Usages populaires relatifs à la naissance, M. XV, p. 480; dans le Jura, M. IV, p. 351 à 353.

NAIX (Meuse). Amphithéâtre romain, B. 1880, p. 136, 137. — Antiquités, M. II, p. 38. — Antiquités et monnaies romaines (Trouvailles d'), M. III, p. 35, 36; M. VII, p. XLVII, XLVIII. — Cachets d'oculistes romains, AC. IV, p. 104 à 114; M. XVIII, p. 168, 169, 193, 196, 197, 234. — Fer de hallebarde, B. 1882, p. 140. — Fibule en bronze avec le nom *Durnacus* B. 1879, p. 137, *fig.* — Fouilles, M. V, p. CLXVI; de M. Denis en 1833 et 1834, B. 1880, p. 133 à 138. — Inscriptions latines, B. 1880, p. 135, 136; M. V, p. LXII; M. XV, p. XXIX. — Inscriptions latines apocryphes, B. 1882, p. 282 à 288. — Monnaies romaines (Trouvailles de), B. 1880, p. 138; M. V, p. XXI. Cf. Antiquités. — Mosaïques romaines, B. 1878, p. 173; B. 1880, p. 135, 136. — Pierres gravées, B. 1880, p. 138. — Statuette romaine, M. V, p. XXI. — Urne funéraire en verre trouvée aux environs, B. 1880, p. 153 à 155. — Vase en bronze, B. 1876, p. 93. — Voie romaine de Naix à Toul, M. X, p. 80, 81. — Cf. NASIUM.

NAJEJOULS (Lot-et-Garonne). Triens mérovingien attribué à Najejouls, M. XX, p. 30, 31.

NALLIERS (Vendée). Sépulture gallo-romaine de l'îlot des Vases, B. 1872, p. 117, 118.

NAMNÈTES, peuple gaulois, AC. I, p. 248, 253; AC. IV, p. 372 à 374.

Namur (Antoine). Candidat, AN. 1851, p. 158. — Correspondant étranger, AN. 1851, p. 165. — Sa mort, B. 1869, p. 101.

—— Communication, AN. 1855, p. 86. — Ouvrages offerts, AN. 1851, p. 156, 157, 170; AN. 1852, p. 110; AN. 1853, p. 88, 129; AN. 1854, p. 148; AN. 1855, p. 130; B. 1860, p. 111.

—— Antiquités découvertes à Luxembourg, AN. 1854, p. 179, 180. — Tombes gallo-franques découvertes à Wecker, AN. 1852, p. 85.

NAMUR (Belgique). Origine de son nom, AC. III, p. 329 à 336. — Son patois : traduction de la Parabole de l'Enfant prodigue, M. VI, p. 464.

—— Divertissements populaires, M. IV, p. 468 à 479. — Dolmen dit Pierre du Diable,

AC. III, p. 329 à 336. — Eglise Saint-Aubin : reliques rapportées de Constantinople, M. XXXVI, p. 186, 187. Cf. Reliques. — Monnaies romaines (Trouvaille de), AC. III, p. 323 à 334. — Reliques rapportées de Constantinople, M. XXXVI, p. 190, 191, 208, 209. Cf. Eglise Saint-Aubin. — Cf. Glan-sur, comte de Namur.

Nancy (Meurthe-et-Moselle). Antiquité de cette ville, M. VII, p. 205, 206. — Etymologie de son nom, M. VII, p. 207, 208. — Sa situation, M. VII, p. 204.

—— Atelier monétaire, M. VII, p. 210, 211. — Ballet exécuté en 1445, B. 1857, p. 97. — Bibliothèque : antiquités provenant de Nancy, M. X, p. 107. — Exécution d'un porc, M. VIII, p. 430. — Louis XIV; son séjour, M. VII, p. 205. — Monnaie de Ferri II frappée à Nancy, M. XII, p. 235, *pl. VI, fig. 1.* — Monnaies romaines (Trouvailles de), M. VII, p. 209, 210. — Musée : antiquités provenant de Scarpone, M. X, p. 95 à 97; incendie du Musée, B. 1871, p. 14, 15; inscriptions latines provenant de Scarpone, B. 1883, p. 72, 73; M. X, p. 88, 92; Mercure trouvé à Sivry-au-Val, M. X, p. 63, 64; restauration du Musée, B. 1871, p. 30, 31. — Tapisserie de Charles le Téméraire, M. XVI, p. 305. — Tumulus aux environs, B. 1887, p. 118.

Nané, déesse arménienne, M. XXXVIII, p. 158 à 160.

Nantaise (Forêt), M. XIX, p. 324, 331.

Nanterre (Seine). Basilique en l'honneur de sainte Geneviève, B. 1873, p. 57. — Sarcophages en plâtre, B. 1873, p. 57.

Nantes (Loire-Inférieure), AC. I, p. 250. — Antiquités romaines, M. XIV, p. XI. — Carmes (Missel provenant des), B. 1889, p. 160, 161. — Cathédrale : crypte, B. 1884, p. 91 à 93; M. XV, p. XXXIII, XXXIV; fouilles à l'entour, M. XIII, p. IX à XI; tombeau de Guillaume Guéguen, B. 1884, p. 54, 63, 64; M. XLIV, p. 133 à 142, *pl. II* et *III*. — Fibule avec nom de fabricant, B. 1883, p. 292. — Inscriptions latines, AN. 1853, p. 147; M. XV, p. XXXIV, XXXV, *fig.* — Médaille de Henri duc de Rohan trouvée à Nantes, B. 1877, p. 137. — Monnaies romaines (Trouvailles de), M. XIV, p. XI. — Mur romain, B. 1877, p. 95, 96. — Musée : sa fondation, B. 1861, p. 78; antiquités égyptiennes, M. XLIII, p. 73 à 94, *pl. III* à *VII*; médaillier, M. XV, p. XXXII. — Poids antiques, B. 1877, p. 137. — Poteries antiques, B. 1877, p. 137. — Cf. Hoel de Nantes.

Nanteuil-le-Haudouin (Oise). Agrafe mérovingienne en bronze, B. 1858, p. 74.

Nanthelme, abbé de Saint-Maurice. Châsse exécutée par son ordre, M. XXXII, p. 42 à 53.

Naples (Italie). Bibliothèque nationale : manuscrit de l'Art d'enluminer, M. XLVII, p. 248 à 286. — Catacombe de saint Janvier : inscription grecque chrétienne, M. XVII, p. 50, 51. — Eglise Saint-Eloi : inscription du XVIIIe siècle, B. 1877, p. 143 à 145. — Musée : urne cinéraire sur laquelle est figuré un squelette, M. XXXI, p. 165, 166; vase étrusque, M. XVII, p. XLVIII, XLIX.

Naples (Royaume de), M. XLIII, p. 26. — Cf. Alphonse le

MAGNANIME, BOURBON (Jacques de), FERDINAND Ier.

NAPLOUSE (Palestine), B. 1872, p. 137, 138. — Plomb satirique et pommeau de dague, B. 1878, p. 194, 195.

NAPOLÉON (Musée). — Voy. PARIS.

NAPP (Richard). Ouvrage offert, B. 1879, p. 257.

NARBONNAISE, AC. I, p. 325. — Forêt de la Narbonnaise, M. XIX, p. 348. — Inscription contenant un règlement de l'assemblée provinciale, B. 1889, p. 195.

NARBONNE (Aude). Son port, dans l'antiquité, M. XXII, p. 143. — Son sénat à l'époque romaine, AC. I, p. 339.

—— Antiquités (Manuscrit sur les), M. III, p. 30. — Bas-relief romain représentant les Vendanges, M. V, p. XLIV à XLVI. — Cathédrale : peinture sur soie en provenant, AN. 1853, p. 95 à 98. — Concile de Narbonne en 1031, B. 1889, p. 169 à 171. — Inscriptions hébraïques, M. VIII, p. 344 à 356. — Inscriptions latines, B. 1868, p. 70, 73; B. 1874, p. 111; B. 1885, p. 273 à 275; B. 1886, p. 246, 247; B. 1888, p. 150, 151; M. VII, p. 244 à 256; M. XIX, p. 19. — Juifs, M. VIII, p. 336 à 344. — Murailles, M. VII, p. 254 à 256. — Musée : borne milliaire trouvée à Peyrac, B. 1863, p 78, 79; fibule en bronze étamé, B. 1884, p. 103, *fig.* — Pied en bronze, M. IX, p. XXXIV. — Poteries à reflets métalliques fabriquées au XVIe siècle à Narbonne, B. 1864, p. 87. — Tour des Maures, M. VII, p. 254. — Cf. CORBIÈRE (La).

NARRENFELS, près Canstadt. Inscriptions latines, M. XIV, p. XCIV, XCV.

NASI (Grazia). Son médaillon par J. P. Poggini, B. 1858, p. 44, 45.

NASIUM. Identifié avec Naix, B. 1882, p. 140. — Cf. NAIX.

NATIONALITÉ. Rapport de la forme des noms propres avec la nationalité, à l'époque mérovingienne, M. XXVIII, p. 69 à 89, 253 à 288.

NATIVITÉ DU CHRIST. Représentations de cette scène, M. XXI, p. 153 à 157, *pl.* III, *fig.* 3. — Bas-relief de 1543, M. XLVIII, p. 223 à 225, *fig.* — Miniature du XVe siècle, M. XLVI, p. 48. — Cf. CHRIST.

NATIVITÉ DE LA VIERGE, fête chrétienne, AC. IV, p. 53. — Cf. VIERGE.

NATURALISATION (Lettres de), M. XVIII, p. 470, 471, 484, 485.

NAUCK (A.). Ouvrage offert, B. 1865, p. 206.

NAUDET. Sa théorie sur l'origine de la justice privée, M. XLVII, p. 127 à 132.

NAUDOT (Alexis). Lecture, AN. 1851, p. 116, 125. — Monuments antiques des Alpes-Maritimes, M. XXI, p. 294 à 308, *pl.* V.

NAUFRAGES, sur les côtes de Gascogne, AC. IV, p. 79, 80.

NAUMACHIES ROMAINES. — Voy. AUTUN, LYON.

NAUTES. En Gaule, M. XXII, p. 141, 142. — Parisiens, AC. I, p. 152 à 154; AC. IV, p. 5 à 7; M. I, p. 111 à 145.

NAVARRAIS. Leur expulsion de Normandie en 1378, M. XVIII, p. 468, 479, 480.

NAVARRE. Armoiries de Navarre; leur origine, B. 1876, p. 107, 108.

NAVARRETE (Don Fernandez de). Ouvrages offerts, AN. 1854, p. 154, 155.

NAVIRE, emblème de Paris, M. XXXI, p. 125 à 127.

NAVIRES GAULOIS, M. XXII, p. 125 à 146. — Cf. BARQUES.

NEBBIO (Corse). Cathédrale, B. 1887, p. 151, 152, 218 à 220.

NÉCROPOLE étrusque à Corchiano, B. 1886, p. 81, 82.

NECTANEBO II, roi d'Egypte, M. XLIII, p. 90.

NEFERKARA, roi égyptien de la dynastie Tanite, M. XLIII, p. 80.

NEGOTIATOR, surnom de Mercure, B. 1883, p. 107, 108.

NEGOTIATORES CISALPINI ET TRANSALPINI à Lyon, B. 1884, p. 300, 302.

NÈGRE (Buste de), du XVe siècle au Musée Correr, B. 1887, p. 280.

NEHALENNIA, déesse, M. VII, p. LXI. — Inscriptions votives, AC. I, p. 203, 204. — Monuments consacrés à cette déesse, AC. I, p. 176 à 184, *pl.*; au Musée des Monuments français, AC. I, p. 205; AC. IV, p. 7, 8. — Sa représentation, AC. I, p. 202, 203, 205, 206, 237, 240.

NEITH, déesse égyptienne. Invocations à Neith sur un cercueil, M. XLIII, p. 92.

NEMEMCHAS (Pays des), en Afrique. Inscriptions latines, B. 1857, p. 54, 55.

NÉMÉSIS. Figurée sur un bas-relief avec inscription, B. 1882, p. 307.

NEMET, nom des sanctuaires forestiers gaulois, M. XIX, p. 268, 269.

NEMETONA, divinité gauloise, M. XIX, p. 269.

NÉMI (Lac de). Temple de Diane, B. 1882, p. 306.

NÉPHRITE (Haches en), B. 1876, p. 191.

NEPHTHYS, déesse égyptienne, figurée sur un pectoral émaillé, M. XLIII, p. 84.

NEPTUNE. Ses attributs sur une pierre gravée, B. 1860, p. 32 à 35, *fig.* — Son culte en Espagne, M. XVII, p. XVII, XVIII. — Figuré sur les monuments consacrés à la déesse *Nehalennia*, AC. I, p. 240. — Inscription latine dédiée à Neptune, B. 1884, p. 192. — Statuettes en bronze, B. 1883, p. 110, 111; B. 1885, p. 208. — Tête de Neptune (?) en bronze, M. VII, p. XIV.

NÉRAC (Lot-et-Garonne). Antiquités et inscriptions romaines, M. XI, p. XXII. — Tombeaux en pierre, M. III, p. 52, 53.

NÉRÉE ET ACHILLÉE (Saints). Leur sépulture, B. 1875, p. 85, 86.

NÉRÉIDE. Figurée sur un vase grec peint, B. 1884, p. 216.

NÉRIS (Allier). Bas-relief romain, M. XLIX, p. 189 à 196, *fig.* — Briques romaines, AC. I, p. 264. — Inscriptions latines, M. XLIX, p. 173 à 182. — Patère avec représentation des jeux du cirque, M. XLIX, p. 182 à 189, *pl. XVIII.* — Vases, antiquités et monnaies romaines trouvés à Néris, B. 1888, p. 242, 243.

NÉRON, empereur. Se divinise, M. XXXI, p. 65, 66. — Soulèvement des Gaules contre Néron, AC. I, p. 327.

—— Monnaie de Néron avec contremarque, B. 1886, p. 105.

NERTOMARUS, nom d'homme latin d'origine gauloise, B. 1882, p. 265.

NERVIENS, peuple de la Gaule. Son sénat, AC. I, p. 329, 335.

NESLE-HODENG (Seine-Inférieure). Cimetière mérovingien, B. 1869, p. 141 à 144, *fig.* — Monnaies mérovingiennes (Trouvaille de), B. 1869, p. 143, 144, *fig.*

NESLE-LA-REPOSTE (Marne). Carreau vernissé provenant de l'abbaye, B. 1862, p. 76, 77.

NETON, prétendu dieu de la Bétique, M. XVII, p. XVI à XIX.

NEUCHATEL (Suisse). Bibliothèque, B. 1882, p. 346.

—— Lac de Neuchatel. Objets en bronze trouvés dans le lac, B. 1875, p. 73, 161. — Patois de la rive orientale, M. VI, p. 541. — Pieu en bois trouvé dans le lac, B. 1881, p. 150. — Station lacustre, B. 1885, p. 273. — Sépulture antique sur les bords du lac, B. 1876, p. 83, 85.

Neufchâteau (Le comte Nicolas Louis François de), membre résidant. — Sa mort, M. IX, p. LXXV.

—— Son essai sur les Provinciales de Pascal, M. II, p. 19, 20.

NEUILLY (Seine). Construction du pont, AC. II, p. 134.

NEUILLY-LE-RÉAL (Allier). Bustes d'Auguste et de Livie, B. 1886, p. 259.

NEUILLY-SAINT-FRONT (Aisne). Cérémonie du mariage, M. I, p. 425 à 427.

NEURES, peuples voisins des Scythes. Se transforment en loups, M. XIX, p. 201, 202.

NEUVEVILLE (La) (Meurthe-et-Moselle). Fragments de briques romaines, M. VII, p. 214.

NEUVILLER (Alsace). Vitrail de l'église, AN. 1854, p. 167.

NEUVY-EN-SULLIAS (Loiret). Antiquités acquises par le Musée d'Orléans, B. 1862, p. 84. — Statuettes romaines en bronze, B. 1861, p. 79, 80; B. 1863, p. 142.

NEUVY-SUR-BARANGEON (Cher). Anneau ou disque en bronze avec inscription au pointillé, B. 1877, p. 79 à 81, *fig.*; B. 1880, p. 129, 130, *fig.* — Antiquités et ruines romaines, M. XII, p. XX, XXI. — Bronzes gaulois, B. 1884, p. 248, 249. — Fouilles, B. 1862, p. 39, 40. — Graffiti faux sur des briques, B. 1861, p. 118, 119, 122, 133; B. 1862, p. 39, 40; B. 1884, p. 303. —Cf. TRASTE (La).

NÉVACHE (Hautes-Alpes). Eglise : peinture du XVe siècle représentant les Vertus et les Vices, M. XLI, p. 24 à 26.

NEVERS (Eudes, comte de). Inventaire et comptes de sa succession, M. XXXII, p. 164 à 206.

NEWTON (Charles). Ouvrage offert, AN. 1852, p. 117.

NEW-YORK (Etats-Unis). Histoire de l'Etat de New-York par O'Callaghan, AN. 1853, p. 161 à 168.

NEYEN (Dr Auguste). Ouvrage offert, B. 1860, p. 111.

NÉZON (Maine-et-Loire), commune de Saint-Cyr-sur-Dive. Anse d'amphore avec inscription latine, B. 1877, p. 179; B. 1878, p. 46, 77, *fig.*

NHANK, divinité arménienne, M. II, p. 303, 304.

NIBBY (Ant.). Ouvrage offert, M. XI, p. 427.

Nicaise (Auguste). Candidat, B. 1882, p. 244. — Correspondant, B. 1882, p. 269.

—— Ouvrages offerts, B. 1876, p. 169, 174; B. 1879, p. 269; B. 1882, p. 244, 302; B. 1883, p. 268; B. 1886, p. 136.

—— Bracelet gaulois au bras d'un squelette, B. 1886, p. 179. — Buste antique découvert au Châtelet, B. 1886, p. 180. — Camée de la Renaissance, B. 888, p. 217. — Cimetière gaulois aux Govats, commune de Bussy-le-Château, B. 1889, p. 87 à 89. — Colliers mérovingiens trouvés à Champigny, B. 1883, p. 278. — Epée trouvée à Saint-Jean-sur-Tourbe, B. 1884, p. 149. — Epingles en os trouvées à Lyon, B. 1888, p. 217. — Mobilier funéraire d'une sépulture gauloise trouvée à Coupetz, B. 1883, p. 285, 286. — Objets trouvés : dans le tumulus d'Attancourt, B. 1883, p. 278, 279, 285; dans une sépulture à char à Septsaulx, B. 1884, p. 146 à 148; dans le cimetière gaulois des Varilles, B. 1884, p. 148, 149. — Pointes de flèche en bronze dans le tumulus d'Attancourt, B. 1883, p. 285. — Sceau trouvé à Fontaine-sur-Coole, B. 1888, p. 239. — Sépulture dans un dolmen sous tumulus entre Bagneux et Aubigny, B. 1883, p. 302, 303. — Sépultures gauloises : à l'Epine, B. 1884, p. 289, 290; à Fontaine-sur-Coole, B. 1884, p. 149. — Sigles figulins découverts dans le département de la Marne, B. 1883, p. 273. — Statuette de Jupiter Sérapis trouvée à Cernay-les-Reims et antiquités diverses, B. 1886, p. 173. — Vase gaulois en terre trouvé à la Cheppe, B. 1884, p. 89. — Vases et stèles funéraires romains trouvés au cimetière de la Fosse-Jean-Fat à Reims, B. 1883, p. 150 à 153.

Nicaise (Saint). Date de sa mission, B. 1872, p. 70, 71.

Nicaragua (Antiquités du), AN. 1853, p. 105 à 107.

Nicard (Hippolyte Charles Marie, dit Pol). Candidat, AN. 1852, p. 95. — Membre résidant, AN. 1852, p. 100. — Bibliothécaire-archiviste, AN. 1852, p. 141; AN. 1854, p. 86, 177; B. 1863, p. 194; B. 1864, p. 142; B. 1865, p. 178; B. 1866, p. 145; B. 1868, p. 121; B. 1869, p. 150; B. 1871, p. 30; B. 1872, p. 156; B. 1873, p. 176; B. 1875, p. 45, 179; B. 1876, p. 196; B. 1877, p. 194; B. 1878, p. 224; B. 1879, p. 274; B. 1881, p. 139, 286; B. 1882, p. 317; B. 1883, p. 293; B. 1884, p. 281; B. 1885, p. 218; B. 1886, p. 267; B. 1887, p. 303; B. 1888, p. 292; B. 1889, p. 272. — Trésorier, B. 1874, p. 160; B. 1875, p. 44. — 2e vice-président, B. 1859, p. 186. — 1er vice-président, B. 1860, p. 160. — Président, B. 1861, p. 134. — Membre de la commission des fonds, B. 1862, p. 134. — Membre de la commission des publications, AN. 1854, p. 153. — Membre de commissions, AN. 1852, p. 109, 116, 135, 136, 137; AN. 1853, p. 144, 150; AN. 1854, p. 165; AN. 1855, p. 101, 119, 123; B. 1857, p. 102, 146; B. 1858, p. 39, 169; B. 1859, p. 62; B. 1861, p. 41, 83; B. 1863, p. 55; B. 1865, p. 92, 110, 146; B. 1866, p. 59; B. 1867, p. 43, 59, 187; B. 1868, p. 74; B. 1869, p. 69, 73; B. 1871, p. 20, 39; B. 1872, p. 48; B. 1873, p. 118; B. 1874, p. 91, 97, 101; B. 1875, p. 76; B. 1876, p. 99, 108, 195; B. 1877, p. 104; B. 1878, p. 63, 136; B. 1881, p. 69, 186; B. 1883, p. 86, 280; B. 1884, p. 61, 250; B. 1885, p. 124, 264, 276; B. 1886, p. 253; B. 1887, p. 124; B. 1888, p. 122; B. 1889, p. 282. — Présentations, B. 1860, p. 85; B. 1862, p. 73; B. 1863, p. 94, 95; B. 1866, p. 78; B. 1867, p. 43, 89; B. 1871, p. 39; B. 1872, p. 67; B. 1881, p. 70, 142,

145; B. 1886, p. 189; B. 1888, p. 233.

—— Communications et lectures diverses, AN. 1852, p. 130, 139; AN. 1853, p. 98, 107, 113, 118; AN. 1854, p. 141, 146; AN. 1855, p. 110, 132, 138, 145, 147; B. 1857, p. 87, 94, 102; B. 1858, p. 170; B. 1861, p. 38; B. 1863, p. 174, 189, 195; B. 1864, p. 41, 43, 74, 86, 90, 92, 95, 144; B. 1868, p. 58, 61, 93, 94; B. 1869, p. 69, 70, 71, 73, 74, 120, 121, 123, 139, 151; B. 1870, p. 91, 99; B. 1871, p. 28; B. 1872, p. 69, 74, 111, 114, 119, 126, 156, 158, 161; B. 1874, p. 92, 95, 100, 105, 106, 129, 134, 135, 136; B. 1875, p. 54, 111; B. 1877, p. 139, 142, 207; B. 1878, p. 52, 79, 92, 115, 139; B. 1881, p. 78, 181, 274, 305; B. 1883, p. 110; B. 1887, p. 58. — Discours de président, B. 1863, p. 43 à 49. — Hommages, B. 1873, p. 59; B. 1878, p. 65, 157, 158; B. 1887, p. 209. — Observations, AN. 1855, p. 141; B. 1858, p. 49; B. 1860, p. 42, 45, 80, 81, 86; B. 1862, p. 38, 39, 41, 121; B. 1863, p. 70, 77, 174, 190, 195; B. 1864, p. 92, 97; B. 1869, p. 91, 109, 116; B. 1874, p. 49, 55, 56, 111; B. 1875, p. 83; B. 1876, p. 60, 95, 123; B. 1878, p. 50; B. 1881, p. 195; B. 1882, p. 177; B. 1885, p. 301; B. 1886, p. 303; B. 1887, p. 277. — Ouvrages offerts, AN. 1852, p. 94; B. 1876, p. 159. — Propositions, AN. 1855, p. 132; B. 1862, p. 42; B. 1864, p. 95, 96, 105; B. 1867, p. 86; B. 1868, p. 68; B. 1869, p. 113; B. 1872, p. 114; B. 1874, p. 93; B. 1876, p. 82, 189; B. 1878, p. 156; B. 1879, p. 253; B. 1884, p. 152; B. 1886, p. 175. — Rapports, AN. 1853, p. 72, 80; AN. 1855, p. 129; B. 1859, p. 83; B. 1862, p. 83; B. 1865, p. 95; B. 1867, p. 82; B. 1868, p. 47, 70; B. 1869, p. 82, 90, 95 à 100; B. 1871, p. 27, 29; B. 1873, p. 176; B. 1874, p. 40, 108; B. 1875, p. 106; B. 1881, p. 154; B. 1883, p. 119; B. 1884, p. 266; B. 1886, p. 65.

—— Abraxas gravé sur une calcédoine, B. 1865, p. 63, *fig.* — Agrafe burgonde trouvée à Crissier, B. 1873, p. 102. — *Alesia*; son emplacement, B. 1866, p. 56. — Anecdote invraisemblable rapportée par Dion Cassius, B. 1868, p. 58. — Antiquités trouvées : dans les souterrains de Montmartre, B. 1859, p. 82; en Suisse, B. 1874, p. 44 à 46; en Suisse, par M. Troyon, B. 1861, p. 136; à Zurich, B. 1868, p. 107, 108. Cf. Découvertes, Fouilles. — Argenterie; sa fabrication au moyen âge, B. 1885, p. 151 — Armes gauloises trouvées à Albano, B. 1875, p. 178. — Armes en pierre et en fer trouvées près de Meyringen, B. 1873, p. 102. — Artistes français résidant à Rome aux XVe, XVIe et XVIIe siècles, d'après un ouvrage de Bertolotti, B. 1887, p. 125, 126, 298, 333; B. 1888, p. 172, 174. — Arts chez les Grecs (Renseignements des historiens arméniens sur les), B. 1870, p. 132. — Bague du XVIIe siècle, B. 1863, p. 56. — Balles de fronde en plomb, avec inscriptions, supposées trouvées à Ascoli, B. 1878, p. 51, 52. — Bouclier faux, soi-disant trouvé dans le Doubs, B. 1888, p. 157. — Buste prétendu d'Alcibiade, B. 1875, p. 115, 129. — Buste de Lucius Verus, de la Renaissance, B. 1865, p. 83. — Bustes de Platon, B. 1889, p. 93. — Calice sicilien du XVIe siècle, B. 1868, p. 70. — Chapelle de Saint-Aignan à Paris, B. 1886, p. 223. — Char étrusque trou-

vé en Suisse, B. 1879, p. 133, 211. — Cheval (Le) dans l'antiquité, d'après un mémoire de M. de Blainville, B. 1862, p. 127, 128. — Chiens en bronze provenant du château de Fontainebleau, B. 1883, p. 88. — Croix en argent du Trésor de l'abbaye d'Engelberg (XIIIe siècle), B. 1879, p. 251 à 253. — Crosse émaillée du XIIe ou XIIIe siècle provenant de Luxeuil, B. 1864, p. 130. — Dalle tumulaire de l'abbé Isarn, B. 1872, p. 154, 155. — Découvertes archéologiques : en Italie, B. 1874, p. 78 ; en Suisse, B. 1876, p. 189 à 192 ; B. 1878, p. 219. Cf. Antiquités, Fouilles. — Dipœnus et Scyllis, sculpteurs crétois, M. XXXVIII, p. 131 à 275. — Dolmens trouvés près de l'hospice du Mont Saint-Bernard, B. 1888, p. 119, 120. — Dressoir du XVe siècle au Musée de Cluny, B. 1888, p. 196, 197. — Emaillerie et gravure dans l'antiquité, B. 1862, p. 52 à 60. — Etain (L') dans les palafittes, B. 1881, p. 99 à 101. — Ferrure à clous chez les anciens, M. XXIX, p. 64 à 144. — Fouilles de Chamblandes (canton de Vaud), décrites par M. Morel-Fatio, B. 1882, p. 166, 167. — Fouilles de M. Michel de Rossi dans la Campagne romaine et découvertes d'objets préhistoriques, B. 1867, p. 161 à 172. — Fouilles en Suisse pendant l'année 1871, B. 1872, p. 55 à 67. — Fouilles à Wollishoffen, près Zurich, B. 1886, p. 106. — Gaufrage de la couverture des livres, B. 1861, p. 22. — Hache et épée en bronze, B. 1874, p. 55. — Hachette en jade provenant de la Nouvelle-Calédonie, B. 1862, p. 32. — Horloge du Musée du Louvre avec inscription en allemand, B. 1878, p. 133 à 135. — Inhumation pratiquée concurremment avec l'incinération, B. 1872, p. 83. — Inscription latine du XVIe siècle à Corbigny, B. 1884, p. 142. — Inscriptions antiques du Musée d'Amiens, B. 1878, p. 135. — Inscriptions latines : trouvée à Avenches, B. 1881, p. 148 à 150 ; de la Dobroutcha, menacées de destruction, B. 1870, p. 80, 81 ; trouvée à Kœnigsfelden, B. 1872, p. 146, 153 ; B. 1873, p. 102 ; trouvées en Suisse, B. 1861, p. 119 à 121 ; trouvée en Tarentaise, B. 1868, p. 127, 128. — Inscriptions publiées par le comte Clément de Ris ; rectification, B. 1877, p. 155, 156. — Instrument en bronze (Moulage d'un), B. 1875, p. 73. — Instrument de paix, du XVe siècle, de la confrérie des Trois-Maries, B. 1872, p. 72, 73. — Jacques d'Angoulême, sculpteur, B. 1887, p. 143. — Jambe de cheval en bronze antique trouvée près d'Annecy, B. 1883, p. 305. — Keller (Note sur les), fondeurs, B. 1881, p. 76, 77. — Lampe en cuivre du XVIIe ou XVIIIe siècle, trouvée rue Monge, B. 1873, p. 49. — Lieu de la bataille de *Divicus contre L. Cassius*, B. 1869, p. 105 à 108. — Lingot en bronze trouvé dans des habitations lacustres, B. 1879, p. 250. — Lingots en fer trouvés dans les tourbières de Hedingen, B. 1880, p. 97, 98. — Lingots en fer forgé trouvés en Suisse, B. 1869, p. 88. — Liste des membres et associés de l'Académie celtique et de la Société des Antiquaires de France, AN. 1855, p. 148 à 208. — Manche de faucille trouvé dans le lac de Bienne, B. 1873, p. 82. — Manuscrit de l'architecte Dupérac, B. 1888, p. 174. — Manuscrit de Dolomieu relatif à l'emploi des

marbres par les statuaires anciens, B. 1885, p. 150. — Mausolée d'Hadrien dans l'antiquité et au moyen âge, B. 1862, p. 80. — Médailles diverses, B. 1874, p. 106, 107. — Médaillon du XVIe siècle, B. 1869, p. 79. — Monnaies dans la main des morts, B. 1872, p. 145. — Monnaies romaines : trouvées à Arc-en-Barrois, B. 1876, p. 192; trouvées avec des haches en silex à Montsouris, B. 1873, p. 43. — Monuments déposés dans les magasins de Saint-Denis, B. 1877, p. 142. — Mosaïques romaines : de Lillebonne, vendue, B. 1885, p. 177; trouvée à Oberweningen, B. 1889, p. 227, 228; de Tébessa, B. 1886, p. 267, 268. — Notices biographiques : du baron d'Hombres-Firmas, B. 1857, p. 79 à 83; de Ch. Labitte, AN. 1853, p. 62 à 70; du comte F. de Lasteyrie, M. XLIV, p. 143 à 192; de Taillandier, B. 1869, p. 36 à 58; de Vallet de Viriville, B. 1870, p. 37 à 62. — Nouveau Testament; variante au texte, AN. 1853, p. 131, 132. — Œuvres d'art transportées d'Italie en France, B. 1879, p. 292. — Orcagna; orthographe de son nom, B. 1868, p. 65, 66. — Peintures murales : dans la chapelle du château des Granges, B. 1858, p. 103; dans l'église de Zillis, B. 1872, p. 84 à 89. — Pieu en bois trouvé dans le lac de Neuchâtel, B. 1881, p. 150. — Poids d'une balance romaine trouvé à Baden, B. 1872, p. 79, 80. — Pierres à sacrifices d'après Keller, B. 1870, p. 144 à 146. — Plaque de ceinturon trouvée à Daillons, B. 1873, p. 92. — Rapport sur les manuscrits de M. Jollois, B. 1869, p. 95 à 100. — Refuges gaulois sur les sommets des Alpes, B. 1868, p. 135, 136; B. 1869, p. 89. — Réparation des monuments antiques, B. 1889, p. 105. — Rose d'or conservée au Musée de Cluny, B. 1889, p. 274, 275. — Saint-Julien-le-Pauvre (Eglise de); vœu pour son affectation à un musée, B. 1886, p. 259, 260. — Sceau en argent du XVe siècle, B. 1864, p. 142. — Sculptures du moyen âge au Palais de Justice de Paris, B. 1860, p. 118. — Sépulture antique trouvée sur les bords du lac de Neuchâtel, B. 1876, p. 83 à 85. — Stations lacustres en Suisse, B. 1863, p. 173; B. 1866, p. 82 à 93; dans le lac de Neuchâtel, B. 1885, p. 273. — Statue antique en marbre trouvée dans le jardin du Luxembourg, B. 1862, p. 44. — Statuettes du Jupiter gaulois (Photographies de), B. 1875, p. 73. — Substructions romaines rue de Médicis, B. 1866, p. 46. — Table des matières des publications de la Société; sa rédaction B. 1860, p. 39, 46; B. 1873, p. 36, 37; B. 1879, p. 191. — Tapisseries allemandes du XVe siècle, B. 1859, p. 67, 78. — Tenture en toile de chanvre du XIVe siècle avec peintures, B. 1857, p. 87 à 92. — Têtes en bronze et autres antiquités trouvées près d'Annecy, B. 1868, p. 69. — Thermes découverts à Menthon, B. 1865, p. 99. — Tireur d'épine, statuette en bronze trouvée à Sparte, B. 1881, p. 201. — Tour de l'enceinte de Philippe-Auguste, B. 1867, p. 126. — Tour du Louvre; date de sa destruction, B. 1867, p. 91, 92. — Vase en bronze et lampe en terre trouvés au château d'Arc-en-Barrois, B. 1872, p. 145. — Vénus de Milo; note sur la disposition nouvelle donnée à cette statue, B. 1872, p. 107, 111 à 113. — Vitrail

de Nicolas Pinaigrier à Saint-Etienne-du-Mont, B. 1882, p. 312 à 314. — Vitraux exposés à Zurich, B. 1877, p. 183 à 189. — Vitraux français ; projet d'exposition, B. 1884, p. 161, 162. — Voyages d'ambassadeurs suisses en France en 1557, B. 1865, p. 83 à 86.

NICE (Alpes-Maritimes). Son histoire, M. XX, p. 44 à 48

—— Brique avec inscription latine, M. XX, p. 145. — Cathédrale, M. XX, p. 67. — Constructions cyclopéennes, M. XXI, p. 305 à 307, *fig.* — Evêché, M. XLIII, p. 40 à 46. — Inscriptions latines, M. XX, p. 75 à 77, 80 à 82, 89, 98, 99, 101 à 103, 107, 111, 112, 116, 124, 126 à 132. — Milliaire romain, M. XX, p. 139.

NICÉPHORE BOTONIATE. Son mariage représenté sur un ivoire faux, B. 1865, p. 45, 46.

NICÉTAS (Saint). Son corps, à Venise, M. XXXVI, p. 204.

NICIAS, artiste grec. Sa signature sur une statuette du Musée d'Angers, M. XXXVII, p. 99, 100.

NICODÈME. Son iconographie, M. XXI, p. 194, 195, *pl. IV, fig. 23.* — Cf. GRAAL (Saint).

NICODÈME (Evangile de). Epoque de sa composition, M. XX, p. 341 à 392.

NICOLAS. — Voy. BAYE, CORBIE, FLAMEL, FONTAINE, LORGNE.

NICOLAS IV, pape. Bulle adressée à Raymond de Mévouillon, évêque de Gap, M. XLIV, p. 101 à 103.

NICOLAS V, pape. Ses armoiries sur un anneau, M. XLIII, p. 30 31, 34, *fig.* — Cède la Corse à Luigi Fregoso et à l'Office de Saint-Georges, M. XLIII, p. 33, 34.

NICOLAS (Saint). Son culte : à Abbeville, B. 1879, p. 258 ; en Lorraine, AC. IV, p. 276 à 280. — Figuré : sur une enseigne de pèlerinage, B. 1879, p. 108 ; sur les sceaux byzantins, M. XLIV, p. 9, 10. — Ses reliques : son bras, à Soissons, M. XXXVI, p. 196 ; sa dent, au Mont-Saint-Quentin, M. XXXVI, p. 202 ; dent et cheveux à Corbie, M. XXXVI, p. 184 ; son doigt à Gembloux, M. XXXVI, p. 196 ; son doigt à Halberstadt, M. XXXVI, p. 192 ; son doigt à Saint-Vincent-au-Bois, M. XXXVI, p. 202.

NICOLAS DE AUDELUGIA, moine. Son sceau, B. 1865, p. 168, 169, *fig.*

NICOLAU. Notice sur Saint-Pé, M. III, p. 289 à 297.

NICOLAY (Le marquis de). Communication de statuettes en bronze, B. 1885, p. 143.

NICOLAYSEN (N.). Ouvrage offert, B. 1873, p. 143.

Nicolle, correspondant. — Sa mort, M. X, p. XIV.

NICOMÉDIE (auj. Ismidt). Statuette de Pâris, B. 1876, p. 185.

NICOSIE (Archevêques de). — Voy. MONTAIGU (Eustorge de), NABINAUX (Elie de).

NIDER (J.). Son opinion sur les métamorphoses, M. XIX, p. 249.

NIEDERBETSCHDORFF (Alsace). Autel avec dédicace à *Dis Pater*, B. 1881, p. 73 à 75.

NIEDERCORN (Luxembourg). Bas-relief représentant un dieu cornu, B. 1880, p. 267, 268.

NIEL (Mad. de). Communication sur des tombes antiques, M. VII, p. VII

NIELSEN (Yngvar). Ouvrages offerts, B. 1879, p. 225.

Nieuwerkerke (Le comte de). Membre honoraire, AN. 1855, p. 134. — Assiste à une séance, AN. 1855, p. 136. — Président, B. 1857, p. 172. — Distinction honorifique, B. 1863, p. 165.

—— Lettre, B. 1858, p. 171.

Nièvre (Département de la). Patois, M. VI, p. 482.

Nihon. Ses observations sur la charte de la Frairie de Valenciennes publiée par M. Caffiaux, B. 1880, p. 235, 236.

Nika, mot inscrit sur les monuments relatifs aux jeux, B. 1883, p. 63, 66.

Nikka de Lastanosa (Camée dit) avec inscription celtibérienne, AC. II, p. 325, 326, pl. 1re; AC. III, p. 303.

Niliaci milites. Inscriptions les mentionnant, B. 1863, p. 132 à 139; M. VIII, p. 339.

Nimbe. Entourant les têtes royales, AC. IV, p. 9 à 13.

Nimègue (Hollande). Cachets d'oculistes, M. XVIII, p. 305, 202.

Nîmes (Gard). Amphithéâtre romain, M. III, p. 32; M. XI, p. xviii, xix. — [illegible]

— Inscriptions latines, AN. 1850, p. 241, 242; B. 1866, p. 48; B. 1872, p. 101, 102; B. 1879, p. 184, 185; B. 1880, p. 75, 76; B. 1883, p. 145, 146; B. 1886, p. 70; B. 1887, p. 235; M. I, p. 296 à 300; M. III, p. 60 à 62; M. XIX, p. 29; de la porte d'Auguste, AN. 1855, p. 112 à 114; M. XX, p. 307. — Maison carrée, M. V, p. XLII à XLIV; M. X, p. 129 à 138; M. XV, p. XXI à XXIII. — Monnaies de Nîmes dites Pieds de sanglier, B. 1882, p. 174 à 176. — Mosaïques : représentant Admète demandant la main d'Alceste, B. 1886, p. 81, 82, 134 à 136; représentant Endymion ou Ganymède, B. 1884, p. 150, 156, 157. — [illegible]

[illegible]

Niobey (P. Al.). Ouvrage offert, B. 1861, p. 59.

Niobide, statuette en bronze, B. 1885, p. 208.

Niort (Deux-Sèvres). Archives départementales : manuscrits historiques, B. 1886, p. 92, 93. — Dragon de Niort, AC. V, p. 131 à 136. — Monnaies françaises (Trouvaille de), aux environs, M. III, p. 79. — Proverbes relatifs à cette ville, M. IV, p. 127. — Sceau de la sénéchaussée du Poitou à Niort, M. XXVIII, p. 240.

Nisus, AC. I, p. 285.

Nithard. Transcription des serments de Strasbourg, dans sa chronique, M. I, p. 379 à 390.

Nitiobriges, peuple de la Gaule. Antiquités du territoire, M. XI, p. 285 à 292. — Son histoire, M. III, p. 243 à 247. — Son territoire, M. II, p. 368, 369, 389; M. III, p. 242 à 270. — Cf. Agen.

Nivelon de Chérisy. — Voy. Chérisy (Nivelon de).

Nizet (F.). Ouvrage offert, B. 1887, p. 237.

Nizier (Saint), évêque de Lyon. Son épitaphe, B. 1876, p. 149, 150.

Noblesse. Dégradation de noblesse au XVIe siècle, M. I, p. 104, 105.

Noblesse maternelle, AC. IV, p. 333.

Noces noires des Marais, dans le Bas-Poitou, fêtes populaires, AC. V, p. 275 à 280.

Nodier (Ch.), correspondant. — Ouvrage offert, M. IX, p. 400.

Noël (Bûche de), AC. III, p. 441, 442.

Noël (Fête de). Usages populaires, AC. I, p. 153, 159; AC. II, p. 82 à 85; AC. IV, p. 433; M. III, p. 90, 91. — Usages populaires : à Bonneval, M. I, p. 232, 233; dans le Bugey, M. II, p. 439; dans le Chartrain, AC. IV, p. 244; dans les Deux-Sèvres, M. IV, p. 108, 109; dans le Jura, M. IV, p. 389 à 391.

Noël (François Jean Baptiste). Correspondant, M. XV, p. LXXX. — Sa mort, B. 1857, p. 93.

—— Ouvrages offerts, AN. 1852, p. 120; M. XIV, p. 382; M. XV, p. 487; M. XVI, p. 515; M. XVII, p. 446; M. XVIII, p. 506 (*al.* 489); M. XX, p. III.

—— Camp d'Attila, M. XIII, p. XIII.

Noël de la Morinière (Simon Barthélemy Joseph), membre résidant. Communication, M. III, p. 19. — La motte du Pougard, AC. IV, p. 231 à 241.

Noël du Fail. Le *Marforio* cité par lui, B. 1878, p. 65, 66.

Noels. En patois de Gérardmer, M. XIV, p. 246 à 269. — Poitevins, M. I, p. 208 à 210.

Nogent (Marne), près Reims. Amas de pierres, temple druidique, M. II, p. 196 à 200.

Nogent-le-Rotrou (Eure-et-Loir). Relique rapportée d'Orient, M. XXXVI, p. 206, 207.

Nogent-les-Vierges (Oise). Grotte antique, sépulture de l'âge de pierre, M. III, p. 298 à 309, *pl. I.*

Nogent-sur-Marne (Seine). Carreaux vernissés du Château de Beauté, B. 1877, p. 132 à 136, *fig.*

Nogent-sur-Seine (Aube). Plat en argent, B. 1858, p. 151.

Noguez (L'abbé). Candidat, B. 1887, p. 268. — Correspondant, B. 1887, p. 276.

Noguier (Louis). Candidat, B.

1879, p. 237. — Correspondant, B. 1879, p. 276. — Ouvrages offerts, B. 1883, p. 309, 310.

Noiré (Le Dr). Ouvrages offerts, AN. 1852, p. 137.

Nolay (Côte-d'Or). Stèle antique représentant une divinité assise, B. 1889, p. 249 à 251, *fig.*

Noms de famille. Leur origine, AC. II, p. 94. — Cf. Noms d'hommes français.

Noms de lieux. Etymologies, AC. III, p. 134 à 144; M. XVIII, p. xxvii, xxviii. — Leur orthographe moderne, B. 1860, p. 140. — Terminés en *argues*, M. XII, p. xxxii. — Tirés de gentilices en *enus*, B. 1888, p. 300.

—— En France, AN. 1853, p. 221 à 223; leur classification, B. 1886, p. 214, 215. — Du département de l'Aisne, M. IV, p. 49 à 51. — De la Bretagne, M. III, p. 351 à 356. — De la Gâtine, M. III, p. 282 à 285, 287. — Du département de la Meurthe, M. VII, p. 203, 204. — De Normandie, M. VI, p. 224 à 234. — De l'arrondissement de Thionville, M. IV, p. 420 à 467.

—— Gaulois, dérivés de *Camulus*, M. XIX, p. 25 à 27.

Noms des villes gauloises. Leur transformation pendant la domination romaine, M. XXIII, p. 387 à 436.

Noms d'hommes. Leur rapport avec la nationalité à l'époque mérovingienne, M. XXVIII, p. 69 à 89, 253 à 288.

Noms d'hommes français. Leur origine, AC. II, p. 232 à 254; AC. III, p. 59 à 84. — Cf. Noms de famille.

Noms d'hommes gaulois, B. 1876, p. 47; B. 1878, p. 244 à 247; B. 1887, p. 206. — Dérivés de *Camulus*, M. XIX, p. 19 à 25, 36.

Noms hébreux. Leur transcription en caractères latins, B. 1870, p. 151.

Nonsart (Meurthe-et-Moselle). Dans le *pagus* de Scarpone, M. X, p. 70.

Nontron (Dordogne). Patois de l'arrondissement : traduction de la parabole de l'Enfant prodigue, M. VI, p. 491.

Norbert, abbé de Preuilly. Sa dalle tumulaire, B. 1857, p. 53; M. XXIII, p. 362, 363, *fig.*

Nord (Département du). Assauts de chant de pinsons et oiseleurs, M. I, p. 466 à 474. — Monnaies romaines (Trouvailles de), M. V, p. lxiii. — Monuments mégalithiques, M. II, p. 31. — Patois, M. VI, p. 466; M. X, p. 470 à 477. — Cf. Pâques (Fête de).

Nord (Religion du), avant Odin, M. II, p. 216 à 231.

Normand (Charles). Lettre, B. 1885, p. 146.

Normandie. Noms de lieux, M. VI, p. 224 à 234. — Société des Antiquaires; sa formation, M. VII, p. clix. — Usages populaires, M. V, p. cxxii à cxxiv. — Cf. Richard.

Normandie (Forêts de), M. XIX, p. 320.

Normands. Leur établissement aux environs de Bayeux, M. V, p. xcv, xcvi. — Pillage de l'église Sainte-Geneviève à Paris, AC. I, p. 355.

Nornes (Les), parques scandinaves, M. II, p. 224, 225.

Noroy (Oise). Cimetière mérovingien au lieu dit les Larris, B. 1863, p. 75 à 77.

Norroy (Meurthe-et-Moselle),

Dans le comté de Scarpone, M. X, p. 70, 71. — Inscriptions votives à Hercule *Saxanus*, M. X, p. 72 à 74.

NORWÈGE. Plateaux circulaires en cailloux, AC. V, p. 520.

NOTAIRE APOSTOLIQUE (Seing d'un), B. 1877, p. 66, *fig.*

NOTAIRES. Leurs actes dans le Piémont, M. XIV, p. 342 à 348.

NOTES TIRONIENNES, M. XV, *pl. XIII*; M. XXIX, p. 324, 325, *pl. IX*. — Dictionnaire, AN. 1853, p. 148. — Dans un document géographique antérieur au IXe siècle, AN. 1851, p. 265 à 294.

NOTJEMIT, reine égyptienne. Son papyrus funéraire, M. XLIII, p. 79, 80.

NOTRE-DAME (Université de), dans l'État d'Indiana. Tableau relatif à sainte Brigitte, B 1882, p. 208, 209.

NOTRE-DAME DE BÉHUARD, chapelle dans une île de la Loire, lieu de pèlerinage, AC. II, p. 202, 203.

NOTRE-DAME DE CARSAN. Inscription latine, M. XIX, p. 22.

NOTRE-DAME DE KERMARIA-NISQUIT (Côtes-du-Nord). Armoiries au dessus du portail, M. XLIII, p. 127, *fig.*

NOTRE-DAME DE LA COUR (Côtes-du-Nord), commune de Lantic. Croix du placître, XVIe siècle, M. XLIII, p. 117.

NOTRE-DAME DE LA MERCI, AC. IV, p. 53, 54.

NOTRE-DAME DE LAVAL (Ermitage de), près Collias (Gard). Inscription gauloise en caractères grecs, B. 1884, p. 266, 267.

NOTRE-DAME DE MARS, nom de la fête de l'Annonciation, AC. II, p. 384.

NOTRE-DAME-DE-PITIÉ (Deux-Sèvres). Enseigne de pèlerinage, B. 1888, p. 127, 128.

NOTRE-DAME DES ANGES (Ermitage de) (Bouches-du-Rhône). Chronique de sa fondation, M. XVI, p. 232 à 240.

NOTRE-DAME DU MONT-CARMEL (Fête de), AC. III, p. 430, 431.

NOTRE-DAME DU PUY (Confrérie de), à Amiens, B. 1879, p. 227, 228.

Nottret de Saint-Lys (Le baron). Correspondant, M. XIV, p. LXVIII. — Ouvrage offert, M. XIII, p. 489; M. XIV, p. XLV.

Noual de la Houssaye (Alexandre de), membre de l'Académie celtique. — Notice biographique, M. II, p. 49 à 51.

—— Antiquités des cantons de Dol et de Fougères, lettre à E. Johanneau, AC. IV, p. 60 à 69. — Corseul et les Curiosolites, AC. I, p. 246 à 276. — Menhir des environs de Saint-Brieuc appelé la Roche-Longue, AC. V, p. 369, 370. — Monument celtique de l'Ille-et-Vilaine appelé la Roche aux Fées, AC. V, p. 371 à 383. — Notices biographiques de : Besnard, AC. II, p. 132 à 142; Toudic, AC. III, p. 181 à 189. — Statistiques : de l'Ille-et-Vilaine, AC. IV, p. 338 à 344; de la Loire-Inférieure, AC. V, p. 137 à 144.

NOUAL DUPLESSIS (De). Communication sur un menhir, AC. V, p. 369.

NOUB, déesse égyptienne, AN. 1854, p. 136, 137; M. XXII, p. 150 à 175, *pl. I* à *IV*.

NOURRICES. De Jean sans Terre, B. 1858, p. 78, 79. — De saint Louis, B. 1883, p. 94.

NOUTRICHE (Guillaume de), sculpteur, M. XXVIII, p. 121.

NOUVELLE-ZÉLANDE. Mœurs des

habitants; leurs rapports avec les mœurs des Celtes, M. XVI, p. 173 à 176.

Nouvion (Forêt de), M. XIX, p. 353.

Nouvion-le-Vineux (Aisne). Cercueils mérovingiens en pierre, M. IX, p. 317 à 330.

Novalaise (Savoie). Identifié avec *Alesia*, B. 1869, p. 70, 71, 83.

Novare (Italie). Objets en bronze et terre cuite trouvés aux environs, B. 1887, p. 199.

Novembre. Fêtes de ce mois, AC. IV, p. 57 à 59.

Noviant (Meurthe-et-Moselle). Dans le comté de Scarpone, M. X, p. 73, 74.

Noviodunum. Signification de ce nom, B. 1880, p. 195.

Noviomagus. Son emplacement près de Pompierre, M. XXV, p. 77 à 84.

Novovico. Tiers de sou mérovingien frappé à *Novovico*, B. 1888, p. 154, 156, 157.

Noyelle (Bailliage de). Son sceau, M. XLIX, p. 244, 245, *pl.* XX.

Noyers (Ardennes). Monnaies romaines (Trouvailles de), M. V, p. XX. — Pierre de Bayard, avec bas-reliefs, M. V, p. XIX, XX.

Noyon (Le Mont de). Pierre plate taillée en biseau, B. 1868, p. 134, 135.

Noyon (Oise). Evangéliaire carlovingien à la cathédrale, B. 1867, p. 183; B. 1868, p. 67, 70. — Gravures des abbayes et prieurés du diocèse de Noyon, B. 1863, p. 50.

Nozac (Lot). Chapiteaux de l'église, B. 1888, p. 286.

Nuejols (La) (Lozère). Monnaie gauloise (Trouvaille d'une), M. VIII, p. 240. — Tombeau romain avec inscription, M. VIII, p. 233 à 240.

Nuenchelle (A.). Ouvrage offert, B. 1876, p. 98.

Nugent (De). Correspondance, M. V, p. V.

Numance (Espagne). Couvercle de vase avec inscription celtibérienne, AC. II, p. 329 à 332; AC. III, p. 301, 308.

Numidie. Mission de M. R. Cagnat, B. 1882, p. 260. — Monnaies antiques frappées en Numidie, M. XIX, p. 459 à 467, *pl.* IX et X. — Monnaies en plomb des rois de Numidie, B. 1882, p. 272.

Numismatique. Considérations générales sur les types des monnaies, M. XV, p. 232 à 246. — Cf. Contorniates, Jetons, Médailles, Méreaux, Monnaies.

Nundina, divinité topique, M. XIII, p. 203 à 206.

Nuremberg (Bavière). Musée : médaillon en verre représentant le lai d'Aristote, B. 1888, p. 220. — Peintres verriers, M. XL, p. 7, 8.

Nur-hags de Sardaigne, B. 1887, p. 224 à 226.

Nyd (L'abbé). Candidat, B. 1881, p. 139. — Correspondant, B. 1881, p. 154. — Sa mort, B. 1886, p. 226.

—— Ouvrage offert, B. 1881, p. 153.

Nymphes, M. XXII, p. 450 à 454, 463. — Dans la mythologie du Nord, AC. I, p. 233 à 235.

Nynault (J. de). Son opuscule, *De la lycanthropie*, M. XIX, p. 256 à 258.

Nyons (Drôme). Patois : traduction de la parabole de l'Enfant prodigue, M. VI, p. 530.

Nysa, ville de Carie. Ses monnaies, M. XX, p. 415, 416.

O

Obélisques. Origine de leur nom, B. 1877, p. 181. — Faux, B. 1882, p. 214. — Cf. Arles, Constantinople, Cynocéphale, Louqsor, Scarabées égyptiens.

Oberlin (Jérôme Jacques), membre de l'Académie celtique. — Sa mort, AC. III, p. 182.

Oberweningen (Suisse). Mosaïque romaine, B. 1889, p. 227, 228.

Obole. Dans la bouche d'un squelette, M. XVIII, p. xxii. — Cf. Monnaies.

Obulco (Espagne). Ses monnaies, AC. III, p. 89 à 97.

O'Callaghan. Son ouvrage intitulé *Documentary History of the state of New-York*, AN. 1853, p. 161 à 168.

Occiacum, localité de la Gaule, identifiée avec Saint-Rambert, M. XVIII, p. 451.

Ochsenrain (Refuge sur l') (Canton de Thurgovie), M. XXXIII, p. 144, 145, *pl. IV*.

Octobre. Fêtes de ce mois, AC. IV, p. 55 à 57.

Oculistes romains. — Voy. Cachets d'oculistes.

Oculus pratiqués dans le mur du chœur des églises de la région de l'Est, B. 1883, p. 188 à 190, *pl. IV*.

Odalric, duc de Bohême. Monnaie à son nom, M. XIII, p. xxix, xxx.

Odenhuis, sur le Rhin. Inscription votive aux *Matronæ Asergnehæ*, AC. I, p. 221.

Odessos, sur le Pont-Euxin. Inscription grecque provenant d'Odessos, conservée à Nimes, B. 1882, p. 161.

Odin, dieu scandinave, M. II, p. 218, 219; M. XIX, p. 269.

Odobesco. Ouvrages offerts, B. 1868, p. 156; B. 1887, p. 82.

—— Anneaux (Mémoire sur les), B. 1887, p. 105. — Tombeau prétendu d'Ovide à Kustendjé et tour romaine appelée Adam-Clissi, B. 1887, p. 248, 249. — Trésor de Petrosa, B. 1865, p. 178, 179.

Odorici (Luigi). Candidat, AN. 1854, p. 161. — Ouvrages offerts, AN. 1854, p. 157.

Œdipe. Figuré avec le Sphinx, sur un médaillon romain en terre cuite, M. XLII, p. 130, 131, *fig.*

Œdipe (Fable d'), peinte sur une tenture du xive siècle, B. 1857, p. 89 à 92.

Œnochoé portant le nom du roi Ptolémée Philopator, B. 1888, p. 262. — Cf Vases.

Œnsingen (Canton de Soleure). Tombeau de l'époque franco-burgonde, B. 1878, p. 219.

Œstrymnides (Pays des), M. XXII, p. 91 à 101.

Œttingen (Arthur von). Ouvrage offert, B. 1886, p. 68.

Œuf. Symbole dans les anciennes religions et en Gaule, M. VII, p. 20 à 26.

Œuf coquatri, pondu par un coq, M. VIII, p. 456.

Œuf de serpent (Boule de cristal dite), M. III, p. 82, 83.

Œufs de Pâques, AC. I, p. 76; AC. II, p. 72, 73; AC. IV, p. 431. — En Russie, M. VII, p. 21.

Offemont (Oise). Fouilles, B. 1857, p. 92.

Offices (Musée des). — Voy. Florence.

Ofikina Laurentiu, marque d'un verrier, B. 1880, p. 228.

Ogen, divinité hellénique, M. XXII, p. 399, 400.

Ogier, neveu du duc Naimes. Armoiries à lui attribuées, M. XLII, p. 193.

Ogmios, dieu gaulois, AC. I, p. 172 à 175; M. I, p. 138; M. XIX, p. 17. — Cf. Hercule gaulois.

Oie (Jeu de l'), au XVIe siècle, M. XVI, p. 374 à 376.

Oiron (Château d') (Deux-Sèvres). Peintures murales du XVIe siècle, B. 1887, p. 230.

Oise (Département de l'). Instruments en silex, M. V, p. XII.

Oiseaux. Attributs de diverses statuettes romaines, B. 1882, p. 178. — Becquetant des fruits sur les monuments antiques, B. 1888, p. 158 à 163, *fig.* — Buvant dans un canthare, B. 1888, p. 161 à 163, *fig.* — Gravé sur une bague wisigothique, B. 1882, p. 137.

Oiseleurs, dans le département du Nord, M. I, p. 466 à 474.

Oissery (Seine-et-Marne). Eglise : tombeau de Jean des Barres, procès-verbal d'ouverture, M. XX, p. 272 à 283, *pl. VI.* — Cf. Barres (Famille des).

Oken. Sa *dissertation sur les haches gauloises*, AN. 1851, p. 140 à 142.

Olenine (A. d'). Ouvrage offert, B. 1885, p. 239.

Oléron (Ile d'). Dolmen et Pierre levée, M. IV, p. 58.

Olifants. De la Chartreuse de Portes, M. II, p. 312 à 324; M. III, p. 69. — De l'île Barbe, M. III, p. 70.

Olim, registres du Parlement, M. XI, p. 375, 377 à 380.

Olivettes (Danse des), M. VIII, p. 217 à 221, *pl. VII, fig. 1.*

Olivier. Sa culture en Gaule, M. VII, p. CXLVII à CXLIX.

Olivier (Le chancelier). Son portrait, B. 1883, p. 278.

Olivier-Vitalis. Communication sur les mosaïques de Carpentras, M. VII, p. LXXI à LXXIII.

Ollivier (Jules). Correspondant, M. X, p. XXVIII. — Sa mort, M. XVII, p. LIX.

—— Communication, M. XIII, p. XXVII. — Ouvrages offerts, M. X, p. 485; M. XI, p. 427; M. XIV, p. 379.

—— Anciens peuples du département de la Drôme, M. XII, p. IX.

Ollon (Valais). Colonne milliaire, M. III, p. 522.

Ollovicon, roi des Nitiobriges, M. III, p. 244.

Olympe (Mont). — Voy. Charleville.

Olympiade. Sens de ce mot dans les actes du moyen âge, M. XXII, p. 267 à 274.

Olympie (Grèce). Culte de Cronos, M. XXII, p. 394. — Griffons en bronze, B. 1884, p. 98, 99, 101.

O'mar, khalife. Incendie la

bibliothèque d'Alexandrie, M. IV, p. 309 à 322.

Ombrets (Forêt des), M. XIX, p. 350.

Omont (Henri). Candidat, B. 1888, p. 289. — Membre résidant, B. 1889, p. 80. — Membre d'une commission, B. 1889, p. 124.

—— Lecture, B. 1889, p. 231. — Ouvrages offerts, B. 1888, p. 294; B. 1889, p. 235, 236.

—— Album de caractères hébreux, grecs, latins et musicaux gravés au XVIe siècle par Guillaume Le Bé, B. 1889, p. 124 à 126. — Manuscrit de Reichenau copié par Reginbertus avant 842, B. 1889, p. 133 à 136. — Tablettes de cire de la fin du XIIIe siècle contenant un compte de l'abbaye de Cîteaux, B. 1889, p. 283 à 286.

Omphale (Tête d'), sur une plaque grecque en bronze, B. 1878, p. 111.

Once romaine (Poids antique de la valeur d'une), B. 1874, p. 156 à 158.

Onction (Usages de l') dans la liturgie romaine, B. 1886, p. 230.

Ὀνησιῶν Θερμα. Sa situation, B. 1877, p. 157 à 159.

Onville (Meurthe-et-Moselle). Dans le Scarponois, M. X, p. 74. — Patois : traduction de la parabole de l'Enfant prodigue, M. VI, p. 471.

Opoix (Christophe). Correspondant, M. V, p. CXXXIX.

—— Ouvrage offert, M. XIV, p. 382.

—— Son opinion sur *Agendicum*, M. III, p. 64.

Oponte (Locride). Plaque estampée, B. 1878, p. 193.

Oppermann (Collection). Lampe romaine, B. 1870, p. 107, 108, *fig.*

Oppida gaulois, B. 1884, p. 186; M. II, p. 90 à 126; M. XXXII, p. 133 à 163. — Cf. Boviolles, Cap-Sizun, Enceintes, Luzech, Montigny-L'Engrain, Murs vitrifiés, Penhars, Pommiers, Puy-de-Gaudy (Le), Refuges, Saint-Gervais, Saint-Thomas, Servière (Lac de), Ville-Avran.

Optiones, lieutenants de centurions, M. XXI, p. 97, 98.

Or. Appliqué sur le parchemin, B. 1885, p. 296, 297. — Caractère qui représente ce métal dans l'alphabet égyptien, M. XXII, p. 176 à 179, *fig.* — Son commerce chez les Gaulois, B. 1880, p. 239 à 241.

Oracles. Dans la Grèce primitive, M. XXII, p. 494 à 497. — Sibyllins, B. 1887, p. 287 à 292.

Orages. Croyances populaires relatives aux orages, AC. II, p. 206, 207, 211. — Sonnerie pour l'orage à Bonneval, M. I, p. 243 à 245.

Oran (Province d'). Inscriptions latines, B. 1878, p. 143 à 149, *fig.* — Société de géographie et d'archéologie : ses travaux, B. 1883, p. 68, 69.

Orange (Vaucluse). Arc de triomphe romain, B. 1880, p. 202, 203; B. 1882, p. 348; M. III, p. 381, 382; M. IX, p. 20 à 47; M. XV, p. 112 à 117, 128 à 145; M. XLIII, p. 53, 70; dessiné par Giuliano da San-Gallo, M. XLV, p. 200 à 207, *pl.* VIII. — Concile en 441, M. XLIII, p. 37, 39. — Monnaies frappées à Orange par Guillaume Henri de Nassau, B. 1873, p. 144 à 148. — Statue antique trouvée au

XVIe siècle, B. 1877, p. 97, 98. — Théâtre romain, dessiné par Giuliano da San-Gallo, M. XLV, p. 207 à 209, *pl. IX*. — Université, M. III, p. 448 à 451.

ORBAIS (Marne). Eglise : dalles tumulaires, B. 1875, p. 153 à 155; vitraux avec les armoiries de Champagne et de Navarre, B. 1878, p. 84; M. XXXIV, p. 391 à 398, *pl. IX*.

ORCAGNA, peintre. Orthographe de son nom, B. 1868, p. 66.

ORÇAY (Loir-et-Cher). Vitrail du XIIIe siècle dans l'église, B. 1876, p. 200, 201, *fig.*

ORDALIES, M. XVII, p. XXXI à XXXIV. — Leur origine, AN. 1851, p. 101, 104.

ORDERIC VITAL. Manuscrit autographe de son Histoire, M. V, p. CIV.

ORD-HILL-OF-KESSOCK, fort vitrifié, en Ecosse, M. XXXIII, p. 10, 14 à 17.

ORDRES DE CHEVALERIE. Du Camail ou du Porc-épic, B. 1875, p. 71 à 73, *fig.* — Du Saint-Esprit, AC. III, p. 47. — De Saint-Louis, AC. IV, p. 52. — De Saint-Michel, AC. III, p. 47. — Teutonique : ses archives, B. 1877, p. 63 à 65; charte de la Grande-Commanderie (1277), B. 1877, p. 61 à 69, *fig.* — Du Vase du lys, B. 1886, p. 132, 227. — Cf. HOPITAL (Ordre de l'), TEMPLE (Ordre du).

ORENS (Saint), évêque d'Auch, M. XIII, p. 181, 191 à 193.

ORESTE. Figuré sur un chapiteau romain, B. 1880, p. 262. — Sa purification, M. XVIII, p. 268, 269.

ORESTILLA AUGUSTA (*Fabia*). Monnaie apocryphe, à son nom, B. 1872, p. 132, 133.

ORFEUILLE (M. d') — Voy. Johanneau (E.).

ORFÈVRERIE. Mérovingienne, B. 1859, p. 59; B. 1885, p. 122 à 125. — Cf. BOUCLES, DIADÈME, FIBULES.

— Du moyen âge. Du XIIIe siècle, B. 1880, p. 257. — Du XIVe siècle, B. 1888, p. 247, 248, *fig.* — Limousine, B. 1887, p. 294. — Toulousaine, B. 1884, p. 219. — Cf. TRÉSORS.

— De la Renaissance, en étain, B. 1888, p. 215.

ORFÈVRERIE (Objets d') fondus en 1690, B. 1885, p. 151.

ORFÈVRES. De Bourges, M. XXIV, p. 197 à 199. — De Cologne, B. 1876, p. 66. — De Paris, B. 1889, p. 265 à 267.

ORGANON, pièce de vers en l'honneur de Constantin, M. XVII, p. 160.

ORGON (Vaucluse). Inscription gauloise en caractères grecs, B. 1887, p. 66.

ORGUE, M. XVII, p. 127 à 131, *pl. IV, fig. 11*. — Dans l'antiquité, M. XX, p. 2 à 21, 446, 449, 450. — A la cathédrale de Troyes, M. XIX, p. 79, 80.

ORION, AC. II, p. 4, 5, 16 à 18

ORLÉANS (Charles d'). Livres copiés pour lui en 1464, B. 1868, p. 71. — Son sceau, B. 1875, p. 72.

ORLÉANS (Charles d'), comte de la Marche, fils de François Ier. Son sceau, B. 1872, p. 49, 50.

ORLÉANS (Famille d'). Vente de ses collections, B. 1882, p. 227.

ORLÉANS (Forêt d'), M. XIX, p. 217, 318. — Mottes, AC. V, p. 112, 113.

ORLÉANS (Loiret). Antiquités romaines, M. XVIII, p. 247 à 261, *pl. II*; trouvées sur l'em-

placement de la Halle aux blés, M. IX, p. LII, LIII. — Bibliothèque : manuscrits, M. XXXIII, p. 221 à 223. — Bronzes romains trouvés près Saint-Donatien, M. XXI, p. 317. — Cimetière romain et *ustrinum*, M. XVIII, p. 248, 250, 251. — Collier antique, M. XVIII, p 249. — Concile (Cinquième) en 549, M. XLIII, p. 46. — Ecole de droit, M. VI, p. 294. — Eglises : cathédrale : reliquaire de saint Germain, M. VII, p. CIII, CIV; Saint-Aignan : coffre en bois, M. VII, p. CIII; privilège pour les chanoines, M. XXIX, p. 316 à 325, *pl. IX*; Saint-Euverte : fouilles, B 1865, p. 39; M. XVIII, p. 247 à 249. — Epitaphe provenant du grand cimetière, B. 1867, p. 125. — Fontaine de l'Etuvée : inscription en l'honneur de la déesse *Acionna*, M. VII, p. LVIII à LX. — Fouilles diverses, M. XVIII, p. 247 à 250. — Jetons municipaux, M. XXIV, p. 113. — Maison de la rue Tabourg, M. VIII, p. 390, 391. — Médaille du XVe siècle dans la sépulture d'un élève de l'Université, B. 1867, p. 133. — Missel imprimé à Orléans en 1519, M. XXXIII, p. 212. — Monnaies du roi Eudes frappées à Orléans, M. XII, p. 207 à 211, *pl. V*, *fig.* 17 à 20. — Monnaies romaines (Trouvailles de), M. XVIII, p. 249, 253, 256, 258 à 261. — Monogramme sculpté sur une maison du XVe siècle, AN. 1850, p. 93, 94. — Monuments de Jeanne d'Arc : autrefois sur le Pont, B. 1857, p. 93; B. 1858, p. 102, 117; M. XXIV, p. 101 à 131, 297 à 302; élevé en 1848, AN. 1849, p. 109, 111 à 114. — Musée, B. 1882, p. 165; antiquités de Neuvy-en-Sullias, B. 1862, p. 84; B. 1863, p. 142; coffret de l'église Saint-Aignan, M. VIII, p. 391; haches en bronze, B. 1866, p. 60; inscription grecque sur une vasque en pierre, B. 1879, p. 278, 279; peintures représentant Jeanne d'Arc, B. 1859, p. 142, 178; tête de Jeanne d'Arc, M. XLVIII, p. 212, 213, *fig.*; vase d'Heudebouville, M. XXXI, p. 160 à 169, *pl. III*; vase antique en terre, B. 1867, p. 108. — Procession de Jeanne d'Arc, B. 1862, p. 95. — Représentation des Perses d'Eschyle, B. 1862, p. 94, 95. — Sceau du XVe siècle trouvé à Orléans, B. 1865, p 101. — Sépultures antiques, B. 1864, p. 81. — Tapisserie représentant l'arrivée de Jeanne d'Arc auprès de Charles VII, B. 1859, p. 74. — Urne antique trouvée au faubourg Bourgogne, B. 1867, p. 89 à 91, *fig.* — Cf. AGIUS, BRACHET (Antoine), CHIENS, COPIEUX, GENABUM, LOIRET, ORLÉANS (Charles et Louis d').

ORLÉANS (Louis, duc d'), frère de Charles VI. Mandement de 1395 portant paiement d'un écrin pour son sceau, B. 1878, p. 74, 75. — Ordre du Camail, institué par lui, B. 1875, p. 71 à 73, *fig.* — Peinture allégorique relative à sa mort, B. 1859, p. 118, 119. — Quittance de 1395 mentionnant l'achat de pièces d'orfèvrerie, B. 1889, p. 153, 154. — Son sceau, B. 1875, p. 71.

ORLÉANS (Louis, duc d'), plus tard Louis XII. Quittance donnée en son nom en 1484 pour la décoration d'un tournoi, B. 1879, p. 118, 119.

ORLÉANSVILLE (Algérie). Porte-lampe en forme de basilique, B. 1865, p. 140, 141, *fig.*; B. 1866, p. 130.

ORMES plantés le long des chemins, M. XXII, p. 202, 203.

Ormesson (Famille d'). — Cf. Lefèvre d'Ormesson.

Orne (Departem. de l'). Patois, AC. V, p. 39 à 50, 173 à 180; vocabulaire, M. IV, p. 226 à 237.

Ornements ajoutés à des statues de divinités, B. 1859, p. 98 à 105; B. 1867, p. 44 à 46.

Ornements sacerdotaux au Trésor de la cathédrale de Bourges, M. XXIV, p. 201, 214 à 216, 218 à 225, 230 à 234, 238, 239.

Ορωριουθ. Signification de ce mot gravé sur des pierres gnostiques, M. XX, p. 450, 451.

Orphée. Figuré jouant de la lyre, sur des mosaïques, B. 1878, p. 50; B. 1881, p. 97, 98; B. 1883, p. 319 à 322, *fig.*

Orquevaulz (Henri d'), enlumineur, B. 1888, p. 302, 303.

Orres (Les) (Hautes-Alpes). Eglise : peinture du xvie siècle représentant les Vertus et les Vices, M. XLI, p. 45.

Orsini (J. B.), grand maître de l'Hôpital. Son sceau, M. XLI, p. 72.

Orsmud, AC. II, p. 9.

Orsoaltès, roi de Thrace. Tétradrachme à son nom, B. 1875, p. 101 à 104, *fig.*

Ortigier (Cantal). Tombelles, M. VIII, p. 159.

Ortigue (Joseph Louis d'). Membre résidant, M. XVII, p. lxxiv.

Orviétan (Boite à), B. 1883, p. 84.

Oscellus (Ile d'). Son emplacement, M. VII, p. xvii.

Oscillation, usage grec, M. I, p. 96, 97.

Os de renne gravés, B. 1874, p. 55, 56, 58; B. 1875, p. 90. — Cf. Ossements.

Osiris, dieu égyptien, AC. II, p. 9, 11, 12; M. XLIII, p. 89. — Prend la forme d'un loup, M. XIX, p. 199.

—— Bas-relief égyptien relatif au mythe d'Osiris, B. 1858, p. 133 à 136, *fig.* — Invocations à Osiris sur un cercueil, M. XLIII, p. 92.

Osismiens, peuple gaulois, AC. I, p. 248, 249, 254, 269; AC. IV, p. 377 à 380. — Son contingent au siège d'*Alesia*, AC. I, p. 253. — Ses relations commerciales avec la Grande-Bretagne, M. XXII, p. 131.

Οσοχώρ, personnage identifié avec Her-Hor, M. XLIII, p. 80.

Ossau (Vallée d'). N'était pas occupée par les *Sotiates*, M. XX, p. 287.

Osselle (Doubs). Fer de lance, B. 1869, p. 105.

Ossements. D'animaux préhistoriques, B. 1874, p. 45, 46. — Humains fossiles, M. XXI, p. 257, 258, 266 à 293.

Osset (Espagne). Monnaie, AC. III, p. 106, 107.

Ossian (Poésies d'). Leur authenticité, AC. I, p. 52 à 62. — Manuscrit, M. III, p. 86.

Ossismii. — Voy. Osismiens.

Ostende (Belgique). Colonne en granit avec sculptures et inscription en caractères tamouls, AN. 1848, p. 130, 131.

Osten-Sacken (Le baron F. von der). Ouvrage offert, B. 1870, p. 172.

Ostie (Italie). Antiquités et inscriptions latines, B. 1888, p. 239 à 241.

Ostraca égyptiens, M. XXV, p. 194 à 214, *fig.*; M. XLIII, p. 74, 76.

Ostuni (Italie). Identifié avec le *municipium Stulninorum*, B. 1883, p. 100, 101.

Othe (Forêt d'), M. XIX, p. 321, 322.

Otreppe de Bouvette (Albert d'). Candidat, B. 1858, p. 39; B. 1860, p. 85. — Correspondant étranger, B. 1860, p. 92.

—— Ouvrages offerts, AN. 1854, p. 122; AN. 1855, p. 93; B. 1858, p. 62, 63; B. 1860, p. 111; B. 1861, p. 144; B. 1862, p. 156, 157; B. 1865, p. 206; B. 1866, p. 172; B. 1867, p. 203; B. 1868, p. 156; B. 1870, p. 172; B. 1874, p. 100.

Otto (Collection). Estampes italiennes du XVe siècle, M. XXXVI, p. 215 à 235, *pl. I.*

Otton IV, comte de Bourgogne, B. 1882, p. 346.

Otton Ier, roi de Germanie. Monnaie frappée à Cologne, M. XII, p. 217, 218, *pl. V, fig.* 24.

Otton III, roi de Germanie. Monnaie de ce roi, M. XII, p. 216, 217, *pl. V, fig.* 23.

Ouaine (Yonne). Eglise, M. X, p. 154.

Oudin (Casimir). Ouvrage offert, B. 1870, p. 172.

Oudjel (Algérie). Inscription latine, B. 1879, p. 240 à 244.

Oudon (Tour d') en Bretagne. Vœu pour sa restauration, M. III, p. 118.

Oued-Athménia (L') (Algérie). Mosaïques romaines, B. 1880, p. 191.

Oulchy-le-Chateau (Aisne). Tombes antiques, M. IX, p. 340, 341.

Oulfila, nom en caractères grecs sur un sceau en bronze, B. 1878, p. 182, 183.

Oulx (Abbaye d') (Italie). Inscription latine sur la porte, B. 1885, p. 104.

Oulx (Prévôté d') en Dauphiné. Charte de 1462 relative à certaines redevances, M. XVII, p. LXIII.

Oum-el-Asnab (Algérie). Inscription latine, M. XXI, p. 11, 14, 67, 68. — Ruines romaines, M. XXI, p. 11 à 14.

Ouniorix, dieu gaulois, B. 1876, p. 46, 47, 74. — Inscription votive, B. 1876, p. 160, 165.

Ours, dansant, sur une mosaïque romaine, B. 1872, p. 144. — Cf. Ursarius.

Oursault (Gaillard d'), évêque de Bethléem. Son sceau, B. 1877, p. 68, 69, *fig.*

Ouschak (Phrygie). *Ponderarium* découvert à Ouschak, M. XXV, p. 90 à 99, 107, *pl. III, fig.* 2.

Ouwaroff (Le comte Alexis). Candidat, B. 1857, p. 146. — Correspondant étranger, B. 1857, p. 146, 163.

Ovide. Commentaire du passage du Ve livre des Fastes relatif à Junon Anthéa, M. XX, p. 168 à 170. — Son prétendu tombeau à Kustendjé, B. 1887, p. 248.

Owen (David Dale). Ouvrage offert, B. 1861, p. 114.

Owsjannikow (Ph.). Ouvrages offerts, B. 1865, p. 206; B. 1868, p. 156.

Oxford (Université d'). Bibliothèque: portefeuilles de la collection Gaignières, B. 1862, p. 85, 86. — Peintres verriers ayant travaillé à l'Université, M. XL, p. 32 à 34.

Oyes (Marne). Cimetière franc, M. XXXVI, p. 274 à 282, *pl. IV.* — Objets trouvés dans le cimetière, B. 1875, p. 83.

Ozeray. Ouvrage offert, B. 1857, p. 64.

P

Pachez (A.). Ouvrage offert, B. 1887, p. 285.

Pact (Isère). Plaque en ardoise sculptée, B. 1886, p. 101 à 104.

Pacy-sur-Armançon (Yonne). Mosaïque romaine, M. XII, p. 46, 47.

Padoue (Italie). Inscription latine reproduite dans une fresque aux *Tremitani*, B. 1868, p. 58, 59, *fig.*, p. 67.

Paganel, membre résidant. — 1er vice-président, M. VIII, p. 480. — Sa mort, M. VIII, p. 28.

—— Ouvrage offert, M. III, p. 62.

—— Notice biographique de A. de Noual de la Houssaye, M. II, p. 49 à 51.

Pagans (Murailles des). — Voy. Heidenmauer.

Pagart d'Hermansart. Candidat, B. 1884, p. 75. — Correspondant, B. 1884, p. 87. — Lettre de remerciement, B. 1884, p. 109.

—— Ouvrages offerts, B. 1881, p. 186; B. 1884, p. 72, 157; B. 1887, p. 105; B. 1888, p. 185.

Pagi armoricains, M. XLIV, p. 117 à 123.

Pagny-sous-Precy (Meurthe-et-Moselle). Dans le pagus de Scarpone, M. X, p. 75.

Pahlen (A. von der). Ouvrage offert, B. 1878, p. 187.

Paié (Moses). Ouvrage offert, B. 1859, p. 206.

Pailliez. Ouvrage offert, M. II, p. 31.

Paimpol (Côtes-du-Nord). Croix anciennes, M. II, p. 187, 193, 194, *pl. IV, fig.* 7 à 9.

Pain de munition (Camp du), près d'Aix, M. XV, p. 1 à 60, *pl. I* et *II*. — Cf. Aix.

Pairis (Abbaye de) (Alsace). Reliques rapportées de Constantinople, M. XXXVI, p. 194, 195, 210, 211.

Pairis (Günther de), auteur de l'*Historia Constantinopolitana*, M. XXXVI, p. 118 à 121.

Pairs de France. Leur origine, M. I, p. 170, 171. — Romans des Douze Pairs, M. X, p. 392, 405, 408, 411.

Paix (Associations de), dans les pays d'Empire, M. XXXIX, p. 1 à 72. — Cf. Landfriedes.

Paix (Instrument de). A la cathédrale de Bourges, M. XXIV, p. 207, 208, 228. — De la confrérie des Trois-Maries, XVe siècle, B. 1872, p. 72, 73.

Palafeix (Creuse), commune de Saint-Alpinien. Briques du XVIe siècle avec inscriptions latines, B. 1883, p. 240.

Palafittes. En Irlande, B. 1886, p. 109, 110. — Etain (L') dans les palafittes, B. 1881, p. 99 à 101. — Cf. Lacustres (Stations).

Palatitza (Macédoine). Pivot de porte provenant des ruines, B. 1870, p. 160 à 162, *fig.*

Palenqué (Mexique). Ruines, M. IX, p. XXVI, XXVII; M. X, p. XXI, XXII.

Palerme (Sicile). Archives : documents des XIIIe et XIVe siècles sur papier, M. XLVI, p. 190 à 192.

Palestine. Antiquités préhistoriques, B. 1863, p. 73. — Constructions hérodiennes, B. 1870, p. 110; B. 1872, p. 107, 116, 117. — Mission de M. de Saulcy, AN. 1853, p. 141, 144, 145; B. 1872, p. 110. — Monastères, B. 1872, p. 161. — Possessions des Francs à l'est du lac de Tibériade, de la mer Morte et du Jourdain, M. XLI, p. 86 à 94, *pl. IV*. — Synagogues antiques, B. 1874, p. 40. — Cf. Acre, Garizim (Mont), Jérusalem, Naplouse.

Palettes de scribes égyptiens, B. 1883, p. 83; M. XXIV, p. 84 à 86; M. XLIII, p. 77, *pl. III*.

Paliotto de saint Ambroise de Milan, B. 1860, p. 141 à 145, *fig.*

Palissy (Bernard de). Grotte construite par lui aux Tuileries, B. 1865, p. 85, 86. — Lieu de sa naissance, M. II, p. 396.

Pallacide, titre porté par des femmes égyptiennes, M. XLIII, p. 91, 92.

Pallas, auteur des *Vocabulaires comparés*. — Voy. **Volney**.

Pallas, nom d'Athéna, M. XXII, p. 404, 406. — Cf. Athéna, Minerve.

Pallu de Lessert. Ouvrage offert, B. 1889, p. 210.

—— Destruction des monuments en Algérie, B. 1885, p. 296. — Inscriptions latines : trouvées à Narbonne, B. 1885, p. 273 à 275; du cap Tedlès, B. 1889, p. 174 à 182.

Palmerium, aujourd'hui Soulem (Galilée), B. 1887, p. 333; B. 1888, p. 128, 129.

Palmyre (Syrie). Sculptures provenant de Palmyre, AN. 1853, p. 134, 135.

Palustre (Léon). Candidat, B. 1875, p. 79. — Correspondant, B. 1875, p. 90.

—— Communications et lectures diverses, B. 1884, p. 54; B. 1888, p. 139. — Observation, B. 1879, p. 132. — Ouvrages offerts, B. 1875, p. 87, 88; B. 1878, p. 193; B. 1880, p. 51; B. 1882, p. 133; B. 1883, p. 147; B. 1887, p. 194; B. 1888, p. 107. — Proposition, B. 1882, p. 261.

—— Bas-reliefs carolingiens dans l'église de Saint-Paul-les-Dax, B. 1885, p. 147. — Buste en marbre de la Renaissance au château d'Ussé, B. 1883, p. 149, 150. — Chapiteau signé, dans l'église de Châtillon-sur-Indre, B. 1885, p. 121. — Miniatures du XVIe siècle détachées des livres de chœur de la cathédrale de Mirepoix, B. 1885, p. 57, 58. — Monument funéraire de Madeleine d'Alesso au château d'Ussé, B. 1884, p. 304, 305. — Substructions antiques à Angers, B. 1879, p. 125. — Tombeau gallo-romain et tombeau de Jean de la Cour d'Aubergenville découverts à Evreux, B. 1884, p. 305. — Tombeau de Guillaume Guéguen à la cathédrale de Nantes, B. 1884, p. 54; M. XLIV, p. 133 à 142, *pl. II* et *III*. — Tombeau de Lanfranc archevêque de Pavie, B. 1879, p. 254. — Tombeau romain avec inscription, B. 1876, p. 112. — Trésor de Trèves, B. 1884, p. 305. — Verre à boire du XVIe siècle avec inscription française, B. 1885, p. 58 à 61, *fig.* — Vestiges d'une basilique

antique à Vienne, B. 1879, p. 254.

Pamiers (Ariège). Château démoli en 1629, B. 1885, p. 127, 128. — Patois : traduction de la parabole de l'Enfant prodigue, M. VI, p. 503.

Pampelune (Espagne). Monnaies romaines trouvées aux environs de Pampelune, M. IX, p. XLIX.

Pamphile. Intaille antique signée par lui, B. 1888, p. 255.

Pampre, s'échappant d'un vase, sur l'autel de Favaric, B. 1882, p. 187, 189, *fig.*

Pan, divinité, M. XXII, p. 417 à 423.

Pancrace (Saint). Son chef, à Amalfi, M. XXXVI, p. 204.

Pandavas, ancienne race du Malabar. Ses monuments mégalithiques, M. XIX, p. 5.

Pandore, instrument de musique, M. XVII, p. 121.

Pandou-Koull, monument des Pandavas, dans le Malabar, M. XIX, p. 5.

Panet-Trémolière. Ouvrage offert, M. XII, p. 431.

Pannes (Meurthe-et-Moselle). Monnaies romaines (Trouvaille de), M. IX, p. XLIX.

Panofka (Theodor). Candidat, AN. 1851, p. 178. — Correspondant étranger, AN. 1851, p. 190. — Ouvrage offert, M. XI, p. 429.

Pantagruel (Le quatrième livre de), censuré, M. XVI, p. 437.

Pantaléon (Saint). Son bras : à Soissons, M. XXXVI, p. 196; à Venise, M. XXXVI, p. 204. — Son chef, à Cologne, M. XXXVI, p. 202. — Ses reliques à Halberstadt, M. XXXVI, p. 192.

Pantalon, danse populaire à Saint-Pé, M. III, p. 105, 296, 297; M. VIII, p. 222 à 224, *pl.* VII et VIII.

Panthées (Divinités), statuettes en bronze, B. 1873, p. 122, 123; B. 1885, p. 207.

Panthère. Figurée sur un vase grec, B. 1877, p. 145. — Statuette antique en bronze, B. 1878, p. 215, 216, *fig.*, p. 226, 227; B. 1879, p. 141, 142, 223, 224.

Papier. Premiers papiers employés en Occident et en Orient du Xe au XIVe siècle, M. XLVI, p. 133 à 205, *pl.* II. — Cf. Filigrane.

Papier de coton. Son emploi dans la chancellerie de Frédéric II, M. XXIII, p. 1 à 34.

Papi-fol (Fête du) à Chartres, AC. IV, p. 421, 422.

Papillon de la Ferté. Ouvrage offert, B. 1882, p. 173.

Papin (Denis). Son portrait à Marbourg, AN. 1848, p. 124.

Papyre Masson. Son opinion sur Roland, M. I, p. 161 à 165.

Papyrus antiques. Procédés pour leur déroulage, B. 1858, p. 67 à 70, 82.

—— Egyptiens, M. XXII, p. 168 à 171, *pl.* IV.

—— Gréco-égyptien, de Sakkarah, B. 1870, p. 134.

—— Grecs. Contenant un discours de rhéteur, B. 1862, p. 95, 96. — D'Egypte, mentionnant l'archidicaste, B. 1862, p. 128 à 131. — Du Louvre (62e), B. 1870, p. 124.

Pâques, fête chrétienne, AC. II, p. 389 à 392; M. III, p. 92, 93.

Pâques (Ile de). Ses habitants, mœurs et usages, M. II, p. 233, 234. — Monuments antiques, M. II, p. 232 à 261. — Statues

colossales en pierre, M. II, p. 22, 23, 234 à 238, 240, 241.

PÂQUES (Œufs de), AC. II, p. 72, 73; AC. III, p. 444 à 446; AC. IV, p. 431; M. IV, p. 379.

PARACELSE (Théophraste), médecin. Son opinion sur les métamorphoses, M. XIX, p. 249.

PARACLET (Abbaye du), diocèse de Troyes. Charte d'Ermengarde, abbesse, en 1245, M. XXXI, p. 181, 182. — Reliquaire rapporté d'Orient, M. XXXVI, p. 206, 207.

PARACOLS (Bérenger de). — Voy. BÉRENGER de Paracols.

PARADIS des Gaulois, AC. III, p. 136 à 144.

PARAIGES, de la cité de Metz, M. XXXIV, p. 1 à 273, *pl. I* et *II*.

PARAVEY (Le chevalier de). Ouvrage offert, B. 1866, p. 172.

PARAZONIUM, poignard romain, B. 1869, p. 138, 139, 144 à 146.

PARDESSUS. Notice sur les voyages de E. Johanneau dans les départements, AC. I, p. 380 à 384. — Sa théorie sur l'origine de la justice privée, M. XLVII, p. 133 à 149.

PAREMENT D'AUTEL, à la cathédrale de Bourges, M. XXIV, p. 223.

PARENT (Thomas), seigneur de Villetin, contrôleur des guerres. Son épitaphe, à Turin, B. 1876, p. 204.

PARENT DE ROSAN. Ouvrage offert, B. 1867, p. 204.

PARENZO (Istrie). Mosaïques avec inscriptions dans la basilique, B. 1881, p. 303 à 305.

PARIS. Statuettes antiques le représentant, B. 1876, p. 185; B. 1883, p. 286, 287.

Paris (Alexis Paulin). Membre résidant, M. XI, p. XXVI. — Secrétaire adjoint et secrétaire, M. XI, p. 441. — 1er vice-président, M. XV, p. 508. — Président, M. XVI, p. 382. — Membre de la commission des Impressions, M. XIII, p. 498; M. XIV, p. 393. — Sa démission, AN. 1848, p. 107, 110.

—— Ouvrages offerts, B. 1859, p. 94; M. XI, p. 426, 428, 432, 434; M. XII, p. XXII; M. XIV, p. 383; M. XVI, p. 512, 516; M. XVII, p. 446. — Rapports, M. XII, p. XXIII, XXVI; M. XIV, p. LIX.

—— Notice sur Van Praet, M. XV, p. LXXXVI à CXVII. — Rapport sur les travaux de la Société pendant l'année 1835, M. XIII, p. I à XXXVI. — *Romancero françois* (Rapport sur son ouvrage intitulé), M. XII, p. 304 à 318. — Cf. **Martonne** (G. F. de).

Paris (Antoine Louis). Correspondant, M. XIII, p. V. — Ouvrages offerts, M. XI, p. 430, 432; M. XII, p. XXII, 428, 431; M. XIV, p. 382; M. XVI, p. 517.

Paris (De), correspondant. — Monuments du culte druidique dans le départem. d'Eure-et-Loir et description d'un sanctuaire druidique près Changé, M. I, p. 310 à 328. — La Roche Crapet, M. II, p. 30, 31.

PARIS (D. M.). Ouvrage offert, M. IX, p. 399.

PARIS (Gaston). Ouvrages offerts, B. 1882, p. 266; B. 1889, p. 234.

PARIS (Jean de), *sculpteur*. — Voy. LAVENIER (*Jean*).

PARIS (Seine). Ses armoiries, AC. I, p. 154; M. XXXI, p. 125, 126. — Ses échevins, M. XVIII, p. 54 à 58. Cf. MORNIER (*Simon*). — Ses évêques. Voy. MARCEL (*Saint*), SULLY (*Eudes de*).

— Aigle d'enseigne trouvée près du Petit-Pont, B. 1858, p. 172. — Antiquités découvertes à Montmartre en 1738, B. 1859, p. 178; dans les fouilles de Saint-Landri, M. IX, p. 1 à 19, *pl. I* à *X*; sur le boulevard Saint-Michel, B. 1865, p. 101. — Antiquités diverses trouvées à Paris, B. 1862, p. 38. — Antiquités romaines trouvées rue Vivienne, au XVIIIe siècle, B. 1867, p. 127 à 130. — Arc de triomphe élevé en 1670, M. XVII, p. XV. — Arènes de la rue Monge, B. 1858, p. 167; B. 1869, p. 92; B. 1870, p. 113, 115, 116, 121, 122, 126, 127, 131, 132, 144, 158; B 1872, p. 38; B. 1878, p. 138; B. 1883, p. 131 à 134, 147, 150, 161, 211, 216, 217; B. 1885, p. 192; mentionnées au moyen âge, B. 1858, p. 152 à 156; buste de Titus trouvé près des arènes, B. 1871, p. 8. — Autels : de Diane trouvé dans l'église de Sainte-Geneviève, B. 1860, p. 50, 51; d'Esus, M. IV, p. 500 à 507, *pl. VII*; érigés par les nautes, AC. IV, p. 5 à 7; gaulois, découverts en 1711, M. I, p. 111 à 145. — Bague romaine en or avec intaille antique trouvée dans la Seine, B. 1884, p. 81. — Bastille : son plan tracé sur la place de ce nom, B. 1880, p. 197; instrument de torture provenant de la Bastille, B. 1861, p. 43.

— Bibliothèques. Bibliothèque de l'Hôtel de ville : manuscrit des Statuts de la grande confrérie de Notre-Dame, M. XVII, p. 204 à 207. — Bibliothèque Sainte-Geneviève : manuscrits, M. XXXIII, p. 224, 226, 227. — Cf. BIBLIOTHÈQUE MAZARINE, BIBLIOTHÈQUE NATIONALE, BIBLIOTHÈQUE DE LA SOCIÉTÉ DES ANTIQUAIRES, INSTITUT (Bibliothèque de l').

— Bièvre (La) : son cours au moyen âge, B. 1873, p. 148; B. 1874, p. 38 à 40. — Bois de Boulogne, M. XIX, p. 322. — Bouteille gallo-romaine en terre avec inscription, trouvée dans la Cité, B. 1868, p. 59, 60. — Bréviaire parisien, M. XXXVI, p. 143, 144. — Cachets d'oculistes romains, M. XVIII, p. 172, 173, 237. — Catacombes, M. VIII, p. 21. — Chambre des Comptes : démolition des bâtiments, B. 1869, p. 71; documents provenant de ses archives, M. XVIII, p. 464 à 485. — Château de Hautefeuille, B. 1867, p. 177, 178; M. XLII, p. 9 à 44, *pl. I*. — Chirurgiens, M. XIII, p. 224 à 240, 248 à 251. — Cimetières, M. VIII, p. 21, 22; antique, de la rue Nicole, B. 1878, p. 105 à 107, 113 à 115; B. 1879, p. 211; B. 1885, p. 237, 238; des Innocents, B. 1876, p. 199; juif, M. XXII, p. 81 à 86. — Collèges : des Bons-Enfants, M. XXV, p. 309 à 323, 329 à 333; d'Harcourt, son sceau, B. 1877, p. 48, 49, *fig.* — Confréries. Voy. CONFRÉRIES. — Conservatoire des Arts et Métiers. Voy. Eglise Saint-Martin-des-Champs. — Corporation des boursiers, B. 1864, p. 118 à 125, *fig.*; des merciers, M. XXVII, p. 58, 59. — Ecole des Beaux-Arts : statue du Christ mort, M. XXXVIII, p. 128 à 130. — Ecole des chartes : armoiries sculptées sur un linteau de fenêtre, B. 1889, p. 126 à 131, *fig.* — Eglise : sacramentaire parisien, M. XXIII, p. 165 à 171. Cf. Bréviaire.

— Eglises. De l'Assomption : œuvres d'art, B. 1884, p. 152, 217. — Des Célestins : tombeaux, AN. 1853, p. 134; B. 1884, p. 236 à 238, *fig.* — Du collège de Cluny : ses débris,

B. 1860, p. 124, 125. — Des Feuillants : vitraux, AC. III, p. 260. — Des Grands-Augustins : bas-relief en provenant, B. 1876, p. 198. — Des Mathurins : bas-relief, B. 1876, p. 198. — Notre-Dame : autels gallo-romains, AC. I, p. 139, 151 à 184, *pl.* II à IV; bas-reliefs et statues de la porte de la Vierge, M. XVI, p. 190 à 206, *pl.* III; porte Sainte-Anne, M. XVI, p. 195; reliques rapportées de Constantinople, M. XXXVI, p. 43, 181, 194, 195, 206, 207; statue d'Adam, B. 1876, p. 198; statues provenant de Notre-Dame, M. XV, p. 364 à 369, *pl.* XI; vocable primitif, M. XXVIII, p. 176 à 178. — Des Pères de la Merci : tombeau de Nicolas Braque, M. XLV, p. 48 à 56, *fig.* — Saint-Aignan : ses ruines, B. 1886, p. 223. — Saint-Benoît : groupe de la Trinité en provenant, B. 1876, p. 198. — Sainte-Catherine-du-Val-des-Ecoliers : chapelle de Birague, M. XLIII, p. 97; M. XLV, p. 93 à 110, *fig.* — Sainte-Chapelle, AC. I, p. 354, 355; reliques rapportées de Constantinople, M. XXXVI, p. 50, 51, 75, 145, 148, 180 à 185; de saint Louis, B. 1861, p. 67 à 70; restauration de la Sainte-Chapelle, M. XIV, p. LVII, LVIII; tête d'apôtre en provenant, B. 1883, p. 233, 234. — Sainte-Geneviève : cartulaire, B. 1863, p. 97; sa démolition, AC. I, p. 353 à 361; sa fondation, AC. I, p. 359; tombeaux, M. III, p. 56. — Saint-Eloi : censive, M. XXVII, p. 4, 5; siège extraordinaire du Parlement, M. XXVII, p. 57. — Saint-Etienne-du-Mont : tombeau de sainte Geneviève, AC. I, p. 360; vitrail de Nicolas Pinaigrier, B. 1882, p. 312 à 314; vitrail représentant le pressoir eucharistique, M. XXXIX, p. 78 à 82. — Saint-Germain-l'Auxerrois : sa fondation, M. XXVIII, p. 156 à 180; statues du portail, M. XVI, p. 197. — Saint-Germain-des-Prés : chapelle de la Vierge, AC. I, p. 355; sa fondation, M. XXVIII, p. 156 à 180; portail ancien, B. 1881, p. 179; porte de la chapelle de la Vierge, B. 1876, p. 197; statues, AC. III, p. 6, 7; AC. IV, p. 14; tombe mérovingienne, B. 1870, p. 123; tombeau de Casimir, roi de Pologne, M. XXXVIII, p. 100 à 104, *fig.*; M. XLI, p. 127 à 130, *pl.* V et *fig.*; tombeau de Childebert Ier restauré au XVIIe siècle, B. 1887, p. 109 à 118. — Saint-Germain-le-Vieux : sa fondation, M. XXVIII, p. 156 à 180. — Saint-Hippolyte : chapiteau, B. 1860, p. 161 à 163. — Saint-Jacques-de-la-Boucherie : bas-relief du trépassement de la Vierge, B. 1876, p. 198; dalle tumulaire de Nicolas Flamel, M. XV, p. 379 à 387; statues, B. 1864, p. 113; tour, M. XVI, p. 230, 231. — Saint-Jacques-de-l'Hôpital : comptes de la construction de l'église, M. XXVIII, p. 116 à 131; statues en provenant, M. XV, p. 370 à 373, *pl.* XI, *fig.* 3; M. XXVIII, p. 111 à 132, *fig.* — Saint-Jean-Saint-François : statue de saint François, œuvre de Germain Pilon, M. XXXVIII, p. 125, 126. — Saint-Julien-le-Pauvre, B. 1878, p. 115; B. 1882, p. 177; fouilles, M. VII, p. LVII, LVIII; vœu pour son affectation à un musée, B. 1886, p. 259, 260. — Saint-Landri : antiquités découvertes dans les fouilles en 1829, M. IX, p. 1 à 19, *pl.* I à X. — Saint-Marcel, AC. II, p. 3; bas-relief antique en

provenant, AC. I, p. 137, 139, 140; M. I, p. 138, 139; sa fondation, AC. I, p. 140, 141; porche, B. 1868, p. 84. — Saint-Martin-des-Champs : tour du Vert-Bois, B. 1880, p. 239, 266, 267. — Saint-Paul : vitraux, AC. III, p. 260; B. 1882, p. 270, 271. — Saint-Paul-Saint-Louis : Vierge de pitié de Germain Pilon, M. XXXVIII, p. 123, 124. — Saint-Sépulcre, B. 1857, p. 142. — Saint-Sulpice : tombeau de Michel de Marolles, B. 1884, p. 229 à 234, *fig.* — Saint-Symphorien : crypte, B. 1866, p. 108. — Saint-Victor : reliques rapportées de Constantinople, M. XXXVI, p. 147, 148, 190, 191.

—— Enceinte de Philippe-Auguste, B. 1860, p. 115; B. 1862, p. 38; B. 1863, p. 140; B. 1867, p. 141; B. 1869, p. 92; B. 1885, p. 192; M. XVIII, p. 29, 37 à 39. — Enseignes et médailles en plomb trouvées dans la Seine, M. XXV, p. 117 à 143, *fig.* — Entrée de Henri II, en 1549, M. XVI, p. 429, 430. — Entrée de Henri IV, figurée sur un bas-relief, B. 1867, p. 183 à 185, *pl.* — Etalon de la mine de Paris, B. 1875, p. 46. — Etat civil (Actes anciens de l'), M. IX, p. 252 à 293. — Faculté de Théologie de Paris : licenciés reçus de 1360 à 1682, AN. 1854, p. 125 à 127. — Fontaine des Innocents, transportée, AC. II, p. 301, 302. — Fouilles du parvis Notre-Dame, AN. 1848, p. 133. — Guet de nuit au XVIe siècle, M. XVI, p. 455, 456. — Halle aux blés : construction de la couverture, AC. II, p. 298. — Halle aux draps, restaurée, AC. II, p. 301. — Halles, dégagées, AC. II, p. 301. — Hôpitaux : des Quinze-Vingts, son sceau, B. 1873, p. 179, 180, *fig.*; de Saint-Germain-des-Prés, M. XIX, p. 251; de Saint-Gervais, AN. 1853, p. 99; Scipion, B. 1857, p. 99 à 101. — Hôtel-Dieu : accord avec les religieux de Cluny, M. XVIII, p. 43, 44; fouilles B. 1872, p. 39. — Hôtel-de-Ville, AC. I, p. 154; comptes de 1383, M. XVIII, p. 45, 46; incendie en 1871, B. 1872, p. 40; prévôt des marchands et échevins, M. XVIII, p. 54 à 58; registres des recettes et dépenses du XVe siècle, M. XVIII, p. 47 à 53; registres de la ville, M. IX, p. LXI; rentes sur l'Hôtel-de-Ville, M. XVI, p. 436; séance publique de la Société des Antiquaires le 2 juillet 1820, M. III, p. 3, 4. — Hôtels : des Barres, M. XX, p. 257; de Bourgogne, tour, B. 1861, p. 80 à 83; Carnavalet, B. 1866, p. 136 à 144. (Cf. CARNAVALET); des Carneaux, M. XVI, p. 212 à 214; de Cluny. (Voy. CLUNY); d'Harcourt, AN. 1853, p. 102, 103; de Marbeuf, AC. II, p. 302; de Nicolas Flamel, M. XXI, p. 375 à 383; de Philippe de Morvilliers, M. XVI, p. 207, 208; de Sens, B. 1881, p. 290; de la Trimouille, M. XVI, p. 207 à 231, *fig.*; du XVIe siècle, orné de bas-reliefs, rue des Bernardins, M. IX, p. 134 à 139. — Hypocauste (Restes d'un), rue de Constantine, B. 1867, p. 75. — Imprimerie (Introduction de l'), M. XIII, p. 346 à 407, *pl.* VI et VII, *fig.*; M. XV, p. LIII. — Inscriptions hébraïques, AN. 1850, p. 109 à 111; M. XXII, p. 60 à 86. — Inscriptions latines antiques, AC. II, p. 115, *pl.*; AC. IV, p. 5, 8; B. 1878, p. 107, 240 à 242; M. XVIII, p. 332, 333, *pl.* VII, *fig.* I. — Inscriptions latines : carolingienne, B. 1872, p. 111; du XIe siècle, B. 1868, p. 84, 87. — Jacobins (Couvent des) :

épitaphe de Similbaldi, B. 1885, p. 110 à 112. — Jetons municipaux au XVe siècle, M. XXXI, p. 113 à 131, *pl. II*. — Juiverie, M. XXII, p. 80 à 86. — Lampe en cuivre trouvée rue Monge, B. 1873, p. 49. — Luxembourg (Jardin du) ; antiquités découvertes : antiquités romaines, AC. I, p. 260 ; poteries gallo-romaines, B. 1859, p. 97 ; statuette de Mercure, B. 1859, p. 105, 127, 128 ; B. 1867, p. 75 ; statue en marbre du XVIIe siècle, B. 1862, p. 44, 51. — Maçons, M. XIX, p. 70. — Marché des Innocents, AC. II, p. 301. — Médecins, M. XVIII, p. 484. — Monnaies modernes (Trouvaille de), M. XVIII, p. 336, 337. — Monnaies romaines (Trouvailles de), M. V, p. LXIV ; M. XVIII, p. 335, 336 ; M. XL, p. 164, 165 ; au lycée Napoléon, B. 1867, p. 143 à 146 ; à Montsouris, B. 1873, p. 43 ; à Saint-Landri, M. IX, p. 10, 11, *pl. VIII* et *IX*. — Montagne Sainte-Geneviève : fouilles, AC. I, p. 260. — Montmartre : champ consacré à Mars, M. I, p. 114 ; inscriptions, B. 1871, p. 5 ; monastère, plans anciens, B. 1860, p. 118 ; tête en bronze trouvée à Montmartre, M. XXI, p. 311. — Moulin de Chanteraine, M. XXVII, p. 21.

—— Musée de l'Ecole des Beaux-Arts : buste de la femme de Nicolas Braque, M. XLV, p. 51, 52, *fig*. — Musée Napoléon, AC. I, p. 147 ; cartons de Jules Romain, AC. III, p. 242 ; Diane, statue provenant d'Anet, AC. V, p. 508, 509 ; Saint-Georges de Raphaël, AC. II, p. 8. — Musée du Trocadéro, B. 1882, p. 34. — Musée de l'Union des arts décoratifs : étiquettes erronées, B. 1884, p. 130. — Cf. CARNAVALET (Musée), CLUNY (Musée de), LOUVRE (Musée du), MONUMENTS FRANÇAIS (Musée des).

—— Ossements (Découverte d'), M. V, p. LXIX, LXX. — Palais Cardinal : sculptures réunies par le cardinal de Richelieu, M. XLII, p. 73, 80 à 104. Cf. Palais Royal. — Palais de justice : antiquités romaines trouvées sur son emplacement, M. XVIII, p. 331 à 340, *pl. VII* ; chapelle Saint-Michel, M. XXVII, p. 59 à 61 ; fêtes données au XIVe siècle, M. XXVII, p. 54 à 58 ; grand-chambre du Parlement, M. XVII, p. 182 à 189 ; histoire du Palais, M. XXVII, p. 1 à 70 ; salles du Parlement au XIVe siècle, M. XXVII, p. 22 à 28, 42 à 53 ; sculptures du moyen âge, B. 1860, p. 116, 118 ; tableau de Van Eyck, B. 1864, p. 51 à 53, 92 ; M. XVII, p. 169 à 182, 189 à 199, *pl. V* ; tour de l'horloge, M. XXVII, p. 61 à 66 ; vues anciennes du XVe siècle, M. XVII, p. 171, *pl. V*. Cf. Parlement. — Palais royal : bustes conservés avant la Révolution, B. 1882, p. 221, 227. Cf. Palais Cardinal. — Palais des Thermes, M. III, p. 4, 11 ; M. XI, p. XVII, XVIII ; acquis par l'État, M. III, p. 123 ; son histoire, M. XVIII, p. 23 à 62 ; sa restauration, B. 1857, p. 142 ; M. VIII, p. 5. Cf. CLUNY (Hôtel de). — Palais des Tuileries : fouilles, B. 1889, p. 172 à à 174 ; grotte de Bernard de Palissy, B. 1865, p. 85, 86 ; jardins, copie du groupe de Saint-Ildefonse, M. I, p. 134. — Parlement : ses origines, M. X, p. 172 à 177 ; procès de sorcellerie, M. XIX, p. 250 ; registres, M. XI, p. 374 à 404 ; registres sous le règne de Henri II, M. XVI, p. 385 à

458; sceaux, M. XXVII, p. 53, 54; sentence en faveur de Mahaud d'Artois, M. XXVIII, p. 195 à 218; sentences contre des animaux, M. VIII, p. 428 à 431. Cf. Palais de justice. — Parloir aux bourgeois : son emplacement, M. XLII, p. 32 à 41; rentes et revenus en 1292, M. XVIII, p. 40 à 42. — Parvis Notre-Dame (Fouilles du), AN. 1854, p. 130 à 136. — Pavé de Philippe-Auguste, M. XVIII, p. XXVII. — Place de Grève (Croix de la), M. XXXI, p. 128 à 131, *pl. II*. — Place royale, B. 1882, p. 225. — Plans, M. V, p. XCVIII, XCIX; du XVIe siècle, B. 1874, p. 71 à 73. — Poème sur la ville de Paris, B. 1874, p. 72, 73. — Poids antiques en verre, AC. III, p. 238. — Ponts : de la Concorde, construit, AC. II, p. 134; au Double, fouilles, B. 1881, p. 77; aux Meuniers, sa chute, M. XXVII, p. 96 à 121; Notre-Dame, reconstruit, M. VI, p. 286 à 288. — Porte Saint-Honoré (Fouilles devant l'ancienne), B. 1866, p. 58, 59. — Poteries antiques, B. 1859, p. 97; B. 1862, p. 99; B. 1881, p. 243, 244. — Prévôt des marchands : son élection, M. XVI, p. 454. — Puits d'amour, M. I, p. 96. — Puits romain sur l'emplacement de l'Ecole des Mines, B. 1862, p. 95, 97 à 99. — Rues : de la Barillerie percée, M. XXVII, p. 4 à 6; de la Barre, M. XLII, p. 42 à 44; d'Enfer, carrières, AC. I, p. 354; des Fossés-Saint-Jacques, statue trouvée, B. 1883, p. 160; des Rancis, sens de cette appellation, B. 1874, p. 76, 77. — Sculpture gallo-romaine trouvée rue des Sept-Voies, B. 1881, p. 181, 200, 201. — Seine (Bras de la) appelé rivière Jean-le-Cras, M. XXVII, p. 17 à 20. — Silex taillés, B. 1860, p. 86. — Sorbonne, M. XVIII, p. 28, 37 à 39; rioche de 1258, B. 1868, p. 107. — Souterrains (Prétendues découvertes d'antiquités dans des), B. 1859, p. 78, 82, 83. — Statues égyptiennes, AC. V, p. 228 à 235, *pl. III*. — Substructions anciennes dans la rue Bonaparte, B. 1874, p. 104, 105. — Substructions romaines rue de Médicis, B. 1866, p. 46. — Substructions romaines trouvées en 1366 derrière l'ancien Parloir aux bourgeois, B. 1867, p. 176 à 178. — Théâtre en 1548, M. III, p. 88. — Tour de Nesle : son emplacement, AN. 1851, p. 144, 145. — Tournoi, en 1484, B. 1879, p. 118, 119. — Université de Paris : études au commencement du XVIe siècle, AN. 1848, p. 234 à 239; étudiants suédois, M. XII, p. XXXVII; procès contre Saint-Germain-des-Prés, M. XVI, p. 413 à 422; sceau des régents de la faculté de Droit, B. 1868, p. 99, 104. Cf. Faculté de théologie. — Vases romains ornés de figures, M. XVIII, p. 334. — Cf. Archives nationales, Badaud, Lutèce, Pierre (Amé), Robertus Parisiensis, Seine.

Parisii, peuple de la Gaule. Lieu de la bataille entre Labiénus et les Parisiens, B. 1861, p. 127 à 130; M. XXI, p. 384 à 432, *pl. VIII*.

Parisis (Forêts du), M. XIX, p. 321 à 323.

Parisot. Communication, M. VII, p. XXV.

Parjure. Sa punition chez les Grecs, M. I, p. 105.

Parker (John Henry). Candidat, B. 1858, p. 73. — Correspondant, B. 1858, p. 101. — Lettre de remerciement, B. 1858, p. 117. — Ouvrages offerts, B. 1858, p. 113.

PARLEMENTS. — Voy. aux noms des villes.

PARMA, bouclier romain, M. XIII, p. 292.

PARME (Italie). Baptistère : sculptures du tympan, M. XXII, p. 275 à 313.

Paroletti, correspondant étranger. — Sa mort, M. VIII, p. 28.

PAROS (Marbre de), AC. I, p. 306.

PARQUES SCANDINAVES (Les), M. II, p. 224, 225.

PARRICIDES. Peines prononcées contre des parricides au XVIe siècle, M. XVI, p. 406.

Parrocel (Etienne). Correspondant, B. 1868, p. 69. — Lettre de remerciement, B. 1868, p. 73.

—— Envoi de monnaies antiques, B. 1872, p. 75. — Hommage d'un buste romain, B. 1872, p. 75. — Ouvrages offerts, B. 1867, p. 204; B. 1884, p. 150.

—— Tête romaine trouvée à Marseille, B. 1871, p. 27 à 29.

PARROT (J. L.). Communication, B. 1868, p. 94. — Ouvrage offert, M. IX, p. 401.

PARSCHIMNIA, dieu arménien, M. XXXVIII, p. 152.

PARTHENAY (Deux-Sèvres). Eglise Saint-Pierre : statue équestre, B. 1886, p. 92, 93. — Monuments mégalithiques de l'arrondissement, M. III, p. 19. — Notice historique, M. III, p. 270 à 289.

PARTHÉNON. Métopes, B. 1882, p. 300, 306, à 308.

PARTHENOPEX DE BLOIS, roman du moyen âge. Publié par Crapelet, M. XI, p. 410 à 422. — Sa ressemblance avec la fable grecque de Psyché, M. I, p. 398 à 410. — Traduction catalane, M. VI, p. 317.

PAS (Pas-de-Calais). Sceau du prieuré, M. XLIX, p. 271, 272, *pl. XXI.*

PASCAL (Saint-Pierre), évêque de Jaen, écrivain catalan, M. VI, p. 326, 327.

PASCAL (Tableau). Contenant les indications chronologiques, M. XXII, p. 246, 247, 253 à 257. — A l'usage de l'église de Rouen, M. XXII, p. 264 à 266.

PAS-DE-CALAIS (Département du). Patois, M. VI, p. 467 à 469.

Pasquier. Candidat, B. 1887, p. 229. — Correspondant, B. 1887, p. 276. — Lettre de remerciement, B. 1887, p. 279.

PASQUIER BONHOMME, imprimeur parisien. — Voy. BONHOMME (Pasquier).

Passa (Jaubert de). — Voy. **Jaubert de Passa**.

PASSAGE de la Mer Rouge (Le). Figuré sur un sarcophage chrétien, B. 1886, p. 315, 316.

PASSION DU CHRIST, AC. II, p. 392 à 396. — Instruments de la Passion figurés : sur un moule en pierre, B. 1885, p. 201; sur un plat du XVIe siècle, B. 1877, p. 114, 115. — Reliques de la Passion : à Cologne, M. XL, p. 142; à Halberstadt, M. XXXVI, p. 192; à Longpré-les-Corps-Saints, M. XXXVI, p. 200; au Mont-Saint-Quentin, M. XXXVI, p. 202; à Soissons, M. XXXVI, p. 190. — Scènes de la Passion : sur des gravures au burin de 1446, B. 1857, p. 169, 170; sur des ivoires du moyen âge, AN. 1853, p. 145; sur une peinture du XIVe siècle, AN. 1853, p. 95; sur des vitraux, M. XX, p. 155. — Cf. CHRIST.

PASSOIRES romaines en bronze, B. 1889, p. 201.

Passy (Louis). Candidat, B. 1861, p. 41, 83. — Membre résidant, B. 1861, p. 102. — Secrétaire adjoint, B. 1861, p. 134. — Secrétaire, B. 1862, p. 134. — Trésorier, B. 1869, p. 150; B. 1871, p. 17. — Candidat à l'honorariat, B. 1885, p. 276. — Membre honoraire, B. 1886, p. 65, 69. — Membre de la commission des fonds, B. 1867, p. 173; B. 1868, p. 121. — Membre de commissions, B. 1862, p. 36, 42, 50; B. 1863, p. 69; B. 1864, p. 37; B. 1865, p. 48, 93; B. 1866, p. 132; B. 1868, p. 74, 83; B. 1870, p. 85, 98, 132. — Présentations, B. 1862, p. 33, 49, 65, 73; B. 1863, p. 49, 94, 95; B. 1866, p. 54, 72; B. 1873, p. 166; B. 1888, p. 206.

—— Communications et lectures diverses, B. 1868, p. 86, 92, 118, 134. — Hommage, B. 1862, p. 93. — Observation, B. 1863, p. 70. — Ouvrages offerts, B. 1861, p. 59; B. 1864, p. 77. — Rapports, B. 1868, p. 60, 93.

—— Exposition archéologique en Angleterre, B. 1862, p. 87. — Fibule mérovingienne trouvée à Gisors, B. 1868, p. 64. — Ivoire faux représentant le mariage de l'empereur Nicéphore Botoniate, B. 1865, p. 45, 46. — Objets de l'époque mérovingienne trouvés à Vauvray, B. 1864, p. 82. — *Parazonium*, poignard romain, B. 1869, p. 144 à 146. — Poteries à reflets métalliques du XVIe siècle fabriquées à Narbonne, B. 1864, p. 87. — Statue colossale d'Hercule dite l'Hercule Mastaï, M. XXXI, p. 51 à 112, *pl.* I. — Statuette de Bacchus, vase, anneau et monnaies romaines trouvés au Thuit, B. 1862, p. 33 à 35. — Statuette de gladiateur trouvée à Gisors et statuette d'un Génie romain trouvée près d'Aulnepierre, B. 1862, p. 43.

Passy (Haute-Savoie), près Sallanches. Inscriptions latines, B. 1865, p. 150, 151.

Passy (Seine), près Paris. Eglise des Bonshommes : chapelle d'Ormesson, M. III, p. 72, 73; M. XLIII, p. 96 à 98; médaillon du duc d'Estrées, B. 1876, p. 199; sépulture d'Alesso, M. XLIII, p. 99 à 103.

Passy (Yonne). — Voy. Pacy-sur-Armançon.

Pasteur (Le Bon), sur une intaille antique, B. 1881, p. 117.

Pâte de verre, article de collier, B. 1882, p. 179.

Patène du XIVe siècle ornée d'émaux translucides, B. 1889, p. 189 à 192, *fig.*

Patène égyptienne, en or, au Musée du Louvre, M. XXIV, p. 1 à 74, *fig.*

Patères romaines, B. 1880, p. 201 à 203, *fig.* — En argent doré, trouvée à Mairans, M. X, p. XIX, XX. — En bronze, trouvée au Forest-Saint-Julien, B. 1882, p. 135. — Avec inscriptions votives, B. 1879, p. 136, 137, *fig.*; B. 1882, p. 277 à 284. — Ornées de monnaies romaines, M. XLIX, p. 229 à 231. — Avec représentation des jeux du cirque, M. XLIX, p. 182 à 189, *pl.* XVIII. — Avec représentations de triremes, B. 1879, p. 245 à 247.

Patérnus (Consulat de), mentionné dans une inscription, B. 1857, p. 30.

Patient (Saint), évêque de Lyon. Sa sépulture, B. 1879, p. 196.

Patient (Saint), fondateur de l'église de Metz, M. XXXVII, p. 207 à 224.

Patois (Commission des), à la Société des Antiquaires, M. III, p. 88.

Patois de la France. Bibliographie, M. XII, p. 328 à 333. — Traductions de la parabole de l'Enfant prodigue en divers patois, M. VI, p. 432 à 545. — Cf. Agde, Ain (Département de l'), Aisne (Département de l'), Alais, Altkirch, Annonay, Ardennois, Arras, Aurillac, Auvergne, Avesnes, Avignon, Besançon, Bessin (Le), Bienne, Bonneval, Bordelais, Bresse, Bretagne, Broyard (Patois), Bugey, Buis (Le), Cadenet, Cambrai, Carcassonne, Carvin, Castellane, Chalinargues, Champagney, Champlitte, Confolens, Courtelary, Delemont, Dienne, Diesse, Dommartin, Drôme (Département de la), Engadine, Escragnolles, Foix, Gap, Gascon (Patois), Genève, Gérardmer, Gers (Département du), Giromagny, Grisons, Gruyères, Hainaut, Haute-Garonne (Département de), Jura, Liége, Limousin, Lodève, Loire-Inférieure (Département de la), Lorraine, Lozère, Maine (Le), Malmédy, Marennes, Marseille, Meuse (Département de la), Mons, Monségur, Montauban, Montpellier, Montreux, Morvand, Motte-Landeron (La), Moutier-Grandval, Murat, Namur, Nîmes, Nontron, Nyons, Onville, Orne (Département de l'), Pamiers, Périgord, Picard (Patois), Poitou, Puy (Le), Pyrénées-Orientales (Département des), Rennes, Réole (La), Rodez, Romand (Patois), Saint-Amand-Tallende, Saintes, Saint-Girons, Saint-Maurice, Saint-Omer, Saint-Yrieix, Sarlat, Seyne, Tarn (Département du), Uzès, Valence, Valette (La), Var (Département du), Vaudemont, Vauvilliers, Velay (Le), Vendée, Vesoul, Vigan (Le), Vosges (Département des), Wallon (Patois).

Patriat (L'abbé). Communication sur un sarcophage antique dans l'église de Griselles, B. 1885, p. 188, 189.

Patrice, titre usité au moyen âge, M. XVI, p. 241, 242. — Cf. Patriciat.

Patrice (Saint), d'Irlande. Sa fête, AC. II, p. 397. — Son rôle dans l'histoire et la légende, B. 1887, p. 328 à 332. — Purgatoire de saint Patrice à Commercy, AC. VI, p. 102 à 110.

Patriciat dans la cité de Metz, M. XXXIV, p. 1 à 273, *pl. I* et *II*. — Cf. Patrice.

Patriotique (Esprit), dans le Jura, M. IV, p 339 à 341.

Patris-Dubreuil. Eloge de Grosley, M. VII, p. CLV.

Pau (Basses-Pyrénées). Château : manuscrits qui y sont conservés, M. III, p. 77. — Milliaire romain trouvé aux environs, B. 1887, p 154.

Paudy (Indre). Vases romains, sur le domaine de Dangi, B. 1869, p. 103 ; B. 1870, p. 125.

Paul II, pape. Anneaux cardinalices à son nom, B. 1880, p. 100, 101, *fig.*

Paul III, pape. Son portrait sur un vitrail de Saint-Etienne du Mont, B. 1882, p. 312, 313.

Paul (Saint), apôtre. Sa biographie, AC. III, p. 56. — Fête de sa conversion, AC. II, p. 162. — Lieu de sa conversion, B. 1876, p. 94.

—— Monuments figurés, AC. III, p. 56. — Figuré : sur une lampe chrétienne, B. 1879, p. 211 ; sur un panneau peint du XIVe siècle, B. 1889, p. 201. — Statue du XVe siècle, B. 1887, p. 197, 198. — Tableau représentant sa conversion, AC. II, p. 163.

—— Reliques : à Halberstadt, M. XXXVI, p. 192. — Son chef à Longpont, M. XXXVI, p. 202. — Son reliquaire à Münster, M. XL, p. 136 à 140, *pl.* IX.

Paul (Saint) ermite. Son corps à Venise, M. XXXVI, p. 198. — Sa fête, AC. II, p. 162. — Sa Vie par saint Jérôme, M. XIX, p. 216 à 219.

Paul (Saint), évêque de Constantinople. Son corps à Venise, M. XXXVI, p. 123, 124, 198.

Paule (Sainte). Sa fête, AC. II, p. 162.

Paulin-Malosse. Communication, M. II, p. 32.

Paulinus (*Tiberius Claudius*), légat impérial, B. 1877, p. 99, 100.

Paulus Emilius, chroniqueur lombard du XVe siècle, M. XVIII, p. 484.

Paumier (L. D.). Ouvrage offert, B. 1867, p. 204.

Pausanias. Texte relatif à l'Acropole, B. 1889, p. 193 à 195.

Pausarii, dans une inscription d'Arles, B. 1876, p. 207, 208.

Pavée de Vandeuvre, correspondant. — Sa mort, M. V, p. CXLI.

Pavie (Bataille de). Tableau du XVIe siècle la représentant, B. 1872, p. 118, 120 à 124.

Pavie (Italie). Chartreuse : sculptures de Benedetto Briosco, M. XLV, p. 262, 263, 265, 267, *fig.* — Epitaphe d'Antoine Brachet, étudiant en lois, B. 1879, p. 289. — Monnaie de l'empereur Bérenger frappée à Pavie, M. XII, p. 218 à 220, *pl.* V, *fig.* 25.

Pavois, bouclier du moyen âge, M. XIII, p. 319, 331 à 334.

Payard (Emile). Candidat, B. 1886, p. 195. — Correspondant, B. 1886, p. 198.

—— Fouilles à Deneuvre, B. 1886, p. 198 à 206, *fig.* — Médaillon en terre cuite trouvé à Château-Porcien, B. 1887, p. 322, 323.

Payne (Bertrand). Candidat, B. 1859, p. 177 ; B. 1860, p. 31 ; B. 1865, p. 115, 146. — Ouvrages offerts, B. 1860, p. 57 ; B. 1865, p. 207.

Pays-Bas, AC. I, p. 219. — Cf. Hollande.

Pazzis (Maxime). Ouvrage offert, AC. IV, p. 348.

Pêche (La), dans l'ancienne Egypte, M. XXV, p. 211 à 214 ; M. XLIII, p. 74 à 76.

Pécheur (L'abbé). Correspondant, B. 1857, p. 53.

Pécoul (Auguste). Candidat, B. 1878, p. 68. — Correspondant, B. 1878, p. 94. — Lettre de remerciement, B. 1878, p. 113. — Ouvrages offerts, B. 1878, p. 67, 68.

Pecten, coquilles non fossiles, trouvées dans l'arrondissement d'Alais, AN. 1851, p. 125.

Pectoraux. Egyptiens, au Musée de Nantes, M. XLIII, p. 83, 84, *pl.* IV C et D. — Impériaux, M. XXXVI, p. 178.

Pedro II, roi d'Aragon. Ordonnance en faveur des esclaves maures et juifs baptisés, M. VI, p. 408. — Protège les lettres, M. VI, p. 334, 335.

Pedro IV, roi d'Aragon. Son

entrée à Perpignan, M. VI, p. 411. — Historien, M. VI, p. 337, 338. — Privilège pour Barcelone, M. VI, p. 411, 412.

PEDRO JUAN MARTORELL (Don), chevalier, auteur du roman *Tirant lo Blanch*, M. VI, p. 340, 341.

PÉGASE, AC. II, p. 4, 16. — Symbole sur les monnaies de Gallien. M. XL, p. 168 à 184. — Cf. BELLÉROPHON.

PÉGIÈRE (La grande) (Bouches-du-Rhône). Inscription latine, M. XV, p. 45.

PEGUERA (Don Lluis de), jurisconsulte catalan, M. VI, p. 365, 366.

PEHLVI (Inscription en), sur un bijou en or, B. 1873, p. 115.

PEIGNE. En ivoire, à Saint-Orens d'Auch, M. XIII, p. 193. — En os, B. 1878, p. 210.

PEIGNE (J. B.). Ouvrages offerts, M. XVII, p. 450, 455; M. XVIII, p. 510 (*al.* 493).

Peigné-Delacourt, correspondant. — Sa mort, B. 1882, p. 106. — Son éloge, B. 1882, p. 107.

—— Communications diverses, B. 1860, p. 133; B. 1866, p. 77; M. VI, p. 479. — Observations, B. 1859, p. 82; B. 1860, p. 39, 84, 134; B. 1863, p. 58, 77; B. 1865, p. 76. — Ouvrages offerts, B. 1858, p. 63, 113, 143; B 1859, p. 206; B. 1860, p. 58, 111; B. 1861, p. 60; B. 1862, p. 157; B. 1865, p. 207; B. 1866, p. 172, 173; B. 1868, p. 156; B. 1877, p. 141.

—— Agnès Sorel; lieu de sa naissance, B. 1861, p. 33, 34. — Antiquités trouvées à Bac-à-Bellerive, B. 1859, p. 189, 190. — Antiquités de l'âge de pierre trouvées dans un ancien lit de la Seine, B. 1858, p. 167, 168. — Armes et bijoux trouvés dans une sépulture barbare à Pouan, B. 1858, p. 80, 81; B. 1860, p. 81. Cf. Epées. — Bracelet en jayet trouvé au Cran de Brimont, B. 1869, p. 119. — *Bratuspantium*; son emplacement, B. 1858, p. 170. — Buste supposé antique trouvé près de Senlis, B. 1863, p. 50, 51, — Casse-têtes en pierre du Musée de Douai, B. 1864, p. 89. — Cercueil en pierre, du XIIIe siècle, B. 1857, p. 101. — Chaussée en charpente près de Clermont, B. 1868, p 98. — Chemins gaulois et voies romaines; leur largeur, B. 1863, p. 133 à 138; B. 1866, p. 130, 131 — Cimetière des Sarrazins, à Chelles, B. 1857, p. 110. — Découvertes prétendues dans des souterrains à Paris, B. 1859, p. 78. — Emblème hiératique de forme lenticulaire, en grès, B. 1865, p. 141 à 143, *fig.* — Epées mérovingiennes de la sépulture de Pouan, B. 1860, p. 81. — Evangéliaire de Morienval, B. 1868, p. 70. — Fonts baptismaux d'Annoy, B. 1868, p. 97. — Fouilles à Offemont, B. 1857, p. 92. — Gouge et hache en bronze trouvées à Coudun, B. 1860, p. 83. — Gravures des abbayes et prieurés du diocèse de Noyon, B. 1863, p. 50. — Habitations circulaires dans le bois de la Motte, B. 1867, p. 140. — Hache celtique trouvée dans la sablière de Précy, B. 1860, p. 91. — Haies de chasse, B. 1857, p. 50. — Inscription en caractères semblables à des chiffres arabes trouvée à Dammartin, B. 1868, p. 97. — Inscription grecque trouvée dans l'ancien château de Clermont, B. 1861, p. 86, 87. — Inscription latine du IXe siècle dans l'église Saint-Jean de Barcelone, B. 1866, p. 121 à 123. — Instruments en silex trouvés à Catenoy,

B. 1860, p. 93. — Médaillon de J. B. Seroux d'Agincourt, B. 1864, p. 69. — Monnaies mérovingiennes trouvées à Wieuwerd, B. 1866, p. 133, 134. — Noms de lieux; leur orthographe moderne, B. 1860, p. 140. — Ossuaire gaulois à Fontenoy, B. 1858, p. 74, 75. — Pierre plate taillée en biseau trouvée au Mont-de-Noyon, B. 1868, p. 134, 135. — Polissoir trouvé à la Varenne-Saint-Maur, B. 1864, p. 107. — Porte-lampe en forme de basilique trouvé à Orléansville, B. 1865, p. 140, 141, *fig.*; B. 1866, p. 130. — *Portus Itius* et Wissant, B. 1864, p. 133, 134. — Poteries antiques provenant des environs du Luxembourg à Paris, B. 1862, p. 99. — Répertoire archéologique (Projet de), B. 1864, p. 92. Cf. Topographie. — Sculptures en bois trouvées aux sources de la Seine, B. 1866, p. 39, 40. — Silex perforés, B. 1862, p. 79. — Statue en pierre trouvée près de Coudun, B. 1860, p. 84. — Statuette du moyen âge en bronze trouvée au Vivier en Brie, B. 1861, p. 36. — Statuettes antiques trouvées à Pierrefonds, à Brouchy et à Goulencourt, B. 1858, p. 40. — Tête sculptée, du XIIe siècle, dans l'église de Tracy-le-Val, B. 1863, p. 79. — Théâtre antique de Champlieu, B. 1858, p. 49; B. 1859, p. 152. — Tuile romaine trouvée à la Justice d'Ennemain, B. 1858, p. 169. — Tombelle de la montagne de Choisy, B. 1857, p. 163 à 166. — Topographie archéologique de la Gaule (Projet de), B. 1864, p. 69. Cf. Répertoire. — Vase antique en bronze trouvé à Coulvisy, B. 1858, p. 51. — Vase en marbre trouvé aux environs de Paris, B. 1861, p. 118. — Vase romain en cuivre repoussé trouvé à Reims, B. 1860, p. 119. — Vases en terre cuite et boucles d'oreilles avec verres de couleur, B. 1858, p. 96. — Verre (Fragments de), enchâssés dans du ciment romain, B. 1859, p. 77. — Villas mérovingiennes dans les départements de l'Aisne et de l'Oise, B. 1858, p. 166.

PEIGNOT (Gabriel). Ouvrage offert, M. XI, p. 430.

PEILLON (Alpes-Maritimes), M. XX, p. 118, 119.

PEINTRES. Employés à la décoration : du palais des Papes à Avignon, M. XLV, p. 69 à 73; du palais de Sorgues, M. XLV, p. 18 à 20.

PEINTRES VERRIERS, M. XX, p. 162. — Etrangers à la France, M. XL, p. 1 à 66. — Cf. AMÉ (Pierre), COUSIN (Jean), MARCILLAT (Guillaume).

PEINTURE. En Assyrie, AC. I, p. 147. — A la cire, M. X, p. XXIII, XXIV. — A l'huile, au XIVe siècle, M. XXXVI, p. 236 à 246. — Sur toile, dans l'antiquité, B 1863, p. 151, 152. — Sur verre, AC. III, p. 238 à 266. — Cf. PEINTRES VERRIERS, VITRAUX.

PEINTURES. Antiques. Dans les Catacombes, B. 1887, p. 323. — Dans la maison de Livie au Palatin, B. 1869, p. 117, 118; B. 1870, p. 114. — Murales, en Gaule, B. 1874, p. 122, 123, *pl. A*; B. 1882, p. 201. — Sur des stèles grecques, B. 1872, p. 98 à 100.

—— Byzantine, sur bois de cèdre, B. 1881, p. 205.

—— Du moyen âge, B. 1857, p. 87 à 92. — Murales, B. 1866, p. 48; B. 1876, p. 189; B. 1878, p. 65; B. 1880, p. 51; — Du XIe siècle ou XIIe siècle. Cf. POITIERS. — Du XIIIe siè-

cle, B. 1859, p. 73, 74; B. 1872, p. 65, 66, 84 à 89. Cf. Embrun, Saint-Loup-sur-Cher. — Du XVe siècle, M. XX, p. 154, 155; M. XLI, p. 22 à 51, *pl. I*. Cf. Courtrai, Mignières, Saint-Dié.

—— De la Renaissance et du XVIIe siècle. Murales, B. 1858, p. 103; B. 1872, p. 64; B. 1883, p. 84, 153 à 155, 161, 162; B. 1884, p. 180 à 182; B. 1886, p. 208 à 212; B. 1887, p. 160 à 163, 230; M. XLI, p. 22 à 51, *pl. I*; M. XLVI, p. 238 à 258, *pl. III* et *IV*, *fig.* — Sur bois, B. 1872, p. 118, 120 à 124.

Peiresc (Fabri de). Inscription grecque copiée par lui, B. 1867, p. 56, 57. — Inscriptions latines recueillies par lui, B. 1889, p. 213 à 215, 255 à 257. — Lettres à lui adressées par Tristan de Saint-Amant, B. 1884, p. 254; M. XLVI, p. 1 à 32. — Lettres relatives à la mosaïque de Riez, B. 1885, p. 69, 70. — Cf. Bagarris, Rubens.

Pélasges, premiers habitants de la Grèce, M. XXII, p. 317 à 336. — Leur religion, M. XXII, p. 359 à 365.

Pélasgiques (Constructions) en Grèce, M. XXII, p. 329 à 333.

Pélasgus, premier instituteur du genre humain, M. XXII, p. 521, 522.

Πέλειαι, prêtresses du Mantéion, M. XXII, p. 495, 496.

Pèlerin (Jean), chanoine de Toul, auteur d'un traité de perspective, B. 1859, p. 107; B. 1861, p. 34.

Pèlerin (Saint). Sa sépulture, B. 1879, p. 117.

Pèlerinages. Au VIIe siècle. M. XXV, p. 1 à 4. — Imposés à des criminels, B. 1882, p. 140. — A Epternach au tombeau de saint Willibrod, AC. III, p. 454 à 466. — En Poitou, M. VIII, p. 454 à 456. — Cf. Enseignes de pèlerinages, Notre-Dame-de-Béhuard.

Pèlerins. Usage d'inscrire leurs noms sur les autels et les tombeaux, M. XXV, p. 1 à 8.

Pelet (Auguste). Correspondant, M. X, p. XIV. — Distinction honorifique, M. XV, p. LXXXII.

—— Communications et lectures diverses, AN. 1850, p. 119, 120; M. IX, p. LXXXIII; M. XV, p. XVII. — Ouvrages offerts, AN. 1853, p. 142; AN. 1854, p. 158, 175; B. 1859, p. 206; B. 1862, p. 157; B. 1864, p. 80; B. 1865, p. 207; M. IX, p. XVII; M. XVII, p. 458; M. XVIII, p. 504 (*al.* 487); M. XX, p. XVIII.

—— Aqueduc romain à Nîmes, M. XIV, p. LXXVI, LXXVII. — Arc d'Orange, M. IX, p. 20 à 47. — Cercueil en plomb trouvé aux environs de Nîmes, M. XIV, p. 98 à 102, *pl. IV*. — Fouilles à la porte d'Auguste, à Nîmes, M. XX, p. 305 à 326, *pl. VII*. — Fouilles du temple de Diane, à Nîmes, M. X, p. XVI, XVII. — Fouilles devant le temple de la fontaine de Nîmes, M. XI, p. 15 à 39, *pl. II*. — Inscription de la Maison carrée de Nîmes, M. X, p. 129 à 138. — Plans en relief de monuments antiques, M. XV, p. XXXVII. — Ruines antiques de Nîmes; leur état, M. XI, p. XVIII, XIX. — Tombeau découvert à Nîmes, M. XVI, p. 59 à 70, *pl. I*, *fig. 1*; M. XVII, p. 437 à 443, *pl. VI*. — Tour Magne (La) à Nîmes, M. XII, p. XIV, 104 à 115.

Pélias (Le roi), sur une mosaïque romaine, B. 1884, p. 81.

Pellegrino. Son identité avec Giacomo Francia, B. 1886, p. 172, 173.

Pelletiers (Corporation des), à Cologne. Son sceau, B. 1876, p. 67.

Pellieux (Jacques Nicolas), correspondant. — Sa mort, M. XI, p. xxv.

—— Communication, M. VII, p. xxxv. — Ouvrage offert, AC. IV, p. 348.

—— Briques antiques et remarques sur la position des corps dans les anciens tombeaux, AC. IV, p. 447 à 452. — Pierres druidiques de Tavers, M. V, p. viii, ix. — Tombeaux trouvés : à Beaugency, AC. V, p. 208 à 213 ; à Lailly, AC. III, p. 487 à 491.

Pélopidas. Sa mort, ses funérailles, M. I, p. 106 à 108.

Pelote (Droit de), AC. IV, p. 333.

Pelote (Jeu de la), à La Rochelle, M. I, p. 434 à 438.

Pelta, bouclier des Amazones, M. XIII, p. 290.

Penafiel (Antonio). Ouvrages offerts, B. 1885, p. 256 ; B. 1886, p. 65, 75.

Pénancourt (Aisne). Motte, M. IV, p. 5.

Pénates (Dieux), M. XXII, p. 465.

Penchaud. Communication, M. V, p. xlviii.

—— Fouilles au théâtre d'Arles en 1823, M. VII, p. 225 à 231.

Pendjab. Monuments funéraires de ce pays, M. XIX, p. 4.

Pénée, fleuve de Thessalie, AC. I, p. 287.

Penella (Portugal). Torques gaulois, B. 1884, p. 103.

Penguilly l'Haridon (O.). Ouvrage offert, B. 1864, p. 80.

Penhars (Finistère). *Oppidum* gaulois, M. X, p. xix.

Penhouet (Baie de). Fouilles de M. Kerviler, B. 1877, p. 130, 131, 148, 195. — Cf. Saint-Nazaire.

Penhouet (Le comte de), correspondant. — Sa mort, M. XV, p. lxxvi.

—— Communications diverses, M. II, p. 33 ; M. V, p. cxiv à cxvi. — Ouvrages offerts, M. XIV, p. 379. — Publication, M. III, p. 32.

—— Bas-breton (Le) ; ses rapports avec la langue des Kabiles, M. XII, p. xxv. — Celtes (Les) ; leur position géographique, M. XV, p. xiv. — Combat naval entre les Romains et les Armoricains, M. XV, p. xviii à xxi. — Gall (Origines du nom de), M. XV, p. xiv. — Hu, dieu armoricain, M. XV, p. xiii, xiv. — Monuments armoricains, AC. V, p. 312. — Monuments de Carnac, M. VII, p. xvii à xix. — Cf. **Legonidec**.

Penne (Lot-et-Garonne). Statuette en bronze représentant une panthère, B. 1878, p. 215, 216, *fig.*, p. 226, 227.

Pennines (Alpes). Etymologie de cette appellation, M. XVI, p. 71 à 80.

Pennon, au moyen âge, M. XXXV, p. 155, *pl. xviii, fig.* 122.

Penon (Jacques). Candidat, B. 1869, p. 104. — Correspondant, B. 1869, p. 135. — Lettre de remerciement, B. 1869, p. 140.

—— Communication des inscriptions grecques de Marseille, B. 1877, p. 113.

Pensée (C.). Dessin d'un bas-relief trouvé à Sully-sur-Loire, M. VIII, *pl. xvii*.

Pentecôte, fête chrétienne, AC. III, p. 42, 49, 50. — Sapins de la Pentecôte, arbres sacrés, M. XIX, p. 278, 279.

Penthésilée (Combat d'Achille contre), figuré sur une table iliaque, M. XLIII, p. 22.

Penthièvre (Le duc de). Reçoit de Louis XV le château d'Anet, AC. V, p. 515. — Seigneur d'Arc-en-Barrois, M. XVIII, p. 157.

Pépin d'Héristal. Son tombeau à Saint-Arnould de Metz, AC. IV, p. 293.

Pépin le Bref, roi de France. Sa statue au Musée des Monuments français, AC. I, p. 192. — Cf. Chantoceaux.

Pepinvast (Camp romain de) (Manche), M. VII, p. 177 à 183, *pl. V, fig.* 2. — Monnaies romaines (Trouvaille de), M. VII, p. 178.

Péran (Côtes-du-Nord). Camp antique, M. XVIII, p. 282 à 311, *pl. V.* — Monnaie de Germanicus (Découverte d'une), M. XVIII, p. 295, 296.

Percheron (Bocage), M. XIX, p. 325.

Percigné (Forêt de), M. XIX, p. 326.

Perdreau (Jean), orfèvre parisien. Son poinçon, B. 1889, p. 265 à 267.

Perez (Miguel), écrivain catalan, M. VI, p. 349.

Perez de Culla (Vincent), historien valencien, M. VI, p. 381.

Pergame (Mysie). Bas-reliefs relatifs aux Gaulois, B. 1882, p. 234. — Griffon, statuette en bronze, M. III, p. 199 à 213. — Cf. Attale Ier.

Perigny (De). Communication, M. VI, p. 463.

Périgourdin (Patois) des environs de la Valette (Charente), M. VI, p. 490.

Périgueux (Dordogne). Son ancien diocèse, M. III, p. 258 à 260. — Ses libertés communales, AC. I, p. 342.

— Cabinet d'antiquités de M. de Mourcin, M. IX, p. LXIV à LXVII. — Fête de la Saint-Jean, AC. V, p. 281 à 285. — Inscription latine, B. 1857, p. 170, 171. — Substructions romaines, théâtre et nymphaeum découverts aux environs, B. 1886, p. 175 à 177, 193; B. 1887, p. 60, 61.

Périnthe (Thrace). Inscription grecque en vers provenant de Périnthe, B. 1867, p. 125, 126.

Périsadès, roi du Bosphore Cimmérien. Statères à son nom, M. XXIX, p. 11 à 31, 63, *pl. I, fig.* 3 à 5.

Périssac (Charente). Pierre levée, M. VII, p. 34, 35.

Perles en verre coloré, M. XXXIV, p. 349.

Permez (Octave). Ouvrage offert, B. 1885, p. 256.

Permutations de la consonne initiale dans les langues néo-celtiques, M. XXXVI, p. 269 à 273.

Péronne (Somme). Cloches du XIVe siècle, B. 1882, p. 294.

Péronville (Eure-et-Loir). Bœuf à trois cornes, bronze, B. 1889, p. 274.

Pérou. Fossiles humains, M. XXI, p. 270. — Vase péruvien du XIIIe ou XIVe siècle, B. 1863, p. 50.

Peroun, divinité des Slaves, M. XXII, p. 370.

Pérouse (Italie). Bronzes antiques trouvés aux environs, B. 1867, p. 50, 51. — Figure étrusque en bronze trouvée

aux environs, B. 1889, p. 237, *fig.* — Mosaïque romaine, B. 1878, p. 50. — Musée : cachet d'oculiste, B. 1886, p. 270.

Perpendiculum, romain, M. XLV, p. 45 à 47, *fig.*

Perpétue (Sainte). Sa fête, AC. II, p. 396, 397.

Perpignan (Pyrénées-Orientales). Ses bourgeois-nobles, M. XVI, p. 254, 255. — Ses coutumes rédigées en catalan, M. VI, p. 347. — Discours de Martin Ier, roi d'Aragon, M. VI, p. 412 à 414. — Entrée de Pedro IV, roi d'Aragon, M. VI, p. 411. — Ses libertés communales, AC. I, p. 342.

—— Archives de la ville, M. VI, p. 347, 388; lettre de Juan II, M. VI, p. 415. — Bibliothèque du grand séminaire : missel d'Elne, M. XLVI, p. 35, 57 à 97. — Bibliothèque municipale : missel d'Arles-sur-Tech, M. XLVI, p. 34 à 44; missel de Perpignan, M. XLVI, p. 34, 44 à 57. — Sermon en français (Premier) prononcé dans cette ville, M. VI, p. 388.

Perrens (F. T.). Ouvrage offert, B. 1875, p. 99.

Perrin, peintre verrier du XVIIe siècle, AC. III, p. 261.

Perron. Communication sur un tumulus, B. 1879, p. 270.

Perros-Guirec (Côtes-du-Nord). Eglise, M. XVI, p. 181 à 185, *pl.* II *fig.* 4 et 5. — Monument mégalithique, M. XVI, p. 181, 182.

Perrot (Georges). Candidat, B. 1867, p. 148. — Membre résidant, B. 1868, p. 47. — Secrétaire-adjoint, B. 1871, p. 30. — Secrétaire, B. 1872, p. 156. — 2e vice-président, B. 1879, p. 274. — 1er vice-président, B. 1880, p. 273. — Président, B. 1881, p. 286. — Membre de commissions, B. 1872, p. 67, 146; B. 1873, p. 141; B. 1876, p. 202, 203; B. 1878, p. 45, 93; B. 1883, p. 59; B. 1884, p. 60, 274, 277; B. 1885, p. 101. — Présentations, B. 1869, p. 76; B. 1873, p. 73; B. 1874, p. 101, 159; B. 1875, p. 148; B. 1878, p. 233; B. 1879, p. 191; B. 1880, p. 52; B. 1881, p. 249; B. 1882, p. 142, 232; B. 1883, p. 82, 165; B. 1886, p. 75; B. 1887, p. 108.

—— Communications diverses, B. 1869, p. 72; B. 1872, p. 75, 81, 98, 103, 111; B. 1874, p. 131; B. 1877, p. 91. — Discours de président, B. 1883, p. 47 à 58. — Hommage, B. 1881, p. 223. — Observations, B. 1868, p. 94, 119, 128; B. 1871, p. 29; B. 1873, p. 169; B. 1874, p. 58, 95; B. 1878, p. 51, 239; B. 1879, p. 270; B. 1880, p. 191, 264; B. 1881, p. 204; B. 1882, p. 260; B. 1886, p. 269. — Ouvrages offerts, B. 1867, p. 204; B. 1873, p. 155; B. 1874, p. 48, 129, 156; B. 1875, p. 132; B. 1877, p. 103, 201; B. 1880, p. 169; B. 1881, p. 222, 240, 286; B. 1882, p. 162, 213, 266, 290, 304; B. 1883, p. 85, 160; B. 1884, p. 53, 126, 205, 261, 265, 287; B. 1886, p. 172, 219, 245; B. 1887, p. 77; B. 1889, p. 154, 212. — Rapports, B. 1873, p. 149; B. 1877, p. 91, 143; B. 1878, p. 63; B. 1883, p. 96, 113; B. 1885, p. 55, 92, 145, 172; B. 1886, p. 65.

—— Athéna de Phidias, B. 1881, p. 137. — *Auditorium* découvert dans les jardins de Mécène à Rome, B. 1875, p. 86. — Eloge funèbre de A. de Longpérier, B. 1882, p. 143, 144. — Figures de la Ptérie, sculptées sur le roc, B. 1873, p. 70, 71. — Fût de colonne du temple d'Ephèse, B. 1873, p. 71. — Génies ailés à tête d'animal, B. 1873, p. 74. — Inscription de Castel-Porziano révélant l'existence d'une

poste maritime romaine, B. 1875, p. 97, 98. — Inscriptions grecques recueillies près d'Andrinople, B. 1868, p. 74 à 82. — Inscriptions latines d'Angora, B. 1869, p. 83 à 88. — Mercure gallo-romain, statuette en bronze trouvée à Crèvecœur, B. 1873, p. 92. — Monuments primitifs de l'Asie Mineure, B. 1876, p. 63, 64. — Ordre ionique; son origine, B. 1871, p. 39 à 45, *fig.* — Statue d'athlète trouvée à Voiron, B. 1875, p. 161. — Statue de Vénus, torse de Bacchus et buste de Commode, trouvés sur l'Esquilin, B. 1875, p. 104 à 106. — Statuettes : égyptienne en bois, B.1883,p. 96; gallo-romaines, de Mercure, en bronze, B. 1873, p. 122; de Pâris, trouvée à Nicomédie, B 1876, p. 185; en terre cuite trouvée près de Baccarat, B. 1879, p. 203. — Tombeaux trouvés à Amasia, B. 1868, p. 72.

PERROT (J. F.). Ouvrage offert, M. XVI, p. 517.

PERSAC (Vienne). Sanctuaire du XIIe siècle, B. 1886, p. 299 à 303, *fig.*

PERSÉE, AC. II, p. 4, 16 à 18. — Figuré sur une intaille antique, B. 1884, p. 81. — Tête de Persée sculptée sur la porte de Crémone, B. 1876, p. 102.

PERSES (Les) d'Eschyle, représentés à Orléans, B. 1862, p. 94, 95.

PERSEUS (*Julius*), ami d'Apulée, B. 1857, p. 137, 138.

PERSIENNES (Eaux), établissement thermal romain en Afrique, B. 1857, p. 137, 138.

PERSIGNY (F. de). Ouvrage offert, M. XVIII, p. 504.

PERTINAX, empereur. Son avènement, M. XXXI, p. 85 à 89.

Pertz. Candidat, B. 1857, p. 146. — Correspondant étranger, B. 1857, p. 146; B. 1859, p. 184.

PESARO (Italie). Musée : plat reproduisant le revers d'une médaille de Sperandio, B. 1887, p. 84.

PESCATORE (Jean Antoine), chevalier de Malte. Son épitaphe, B. 1880, p. 203 à 206.

Pesche (Julien Rémy). Correspondant, M. IX, p. LXXVI.

—— Communication, M. VIII, p. 476. — Ouvrages offerts, M. IX, p. 394, 401; M. X, p. XII, 483; M. XI, p. 427; M. XIII, p. 488; M. XIV, p. 377, 379, 380; M. XV, p. 489; M. XVII, p. 458.

—— Eloge de M. de Musset, M. XVIII, p. XIV, XV.

PESCO, nom de lieu dans une charte du VIIIe siècle. Son identification, B. 1861, p. 136 à 138.

PESONS antiques. En bronze, B. 1872, p. 79, 80; B. 1885, p 104, 171; en forme de bustes, B. 1881, p. 118, 119, *fig.* — En os, B. 1872, p. 95, *pl. II, fig.* 5. — Cf. POIDS.

PESTH (Hongrie). — Voy. BUDAPEST.

PETERS (F.). Ouvrage offert, B. 1870, p. 172.

PETHACHIA, de Ratisbonne, rabbin du XIIe siècle. Relation de ses voyages, M. X, p. 201 à 207.

PETIT (Ange). Ouvrage offert, B. 1880, p. 216.

Petit (Ernest). Candidat, B. 1883, p. 86. — Correspondant, B. 1883, p. 93. — Lettre de remerciement, B.1883, p.96.

—— Communication, B. 1887, p. 119. — Ouvrage offert, B. 1888, p. 270.

—— Chartes de l'abbaye cistercienne de Saint-Serge de Giblet en Syrie, M. XLVIII, p. 20 à 30. — Deniers bourguignons trouvés à Thil-Châtel, B. 1883, p. 204. — Peinture allégorique du XVIe siècle au château de Tanlay, B. 1886, p. 208 à 212. — Peintures et travaux au château de Tanlay, au XVIe siècle, B. 1887, p. 160 à 163.

PETIT (Jean), imprimeur. Sa devise, M. XIII, p. 379.

PETIT-BEAULIEU (Prieuré du), M. XV, p. 328.

Petit-Radel (Louis Charles François), membre résidant. — Membre de commissions, AC. III, p. 182.

PETITS-AUGUSTINS (Musée des), à Paris. — Voy. MONUMENTS FRANÇAIS (Musée des).

PÉTRARQUE. Imite la poésie catalane, M. VI, p. 324, 325. — Ses lettres italiennes, B 1875, p. 55 à 69. — Ses séjours à Paris, B. 1875, p. 55, 60 à 69. — Virgile de Pétrarque, B. 1887, p. 67.

PETRI (J. Heinrich). Ouvrage offert, M. XV, p. 494.

Petrie (G.). Candidat, AN. 1853, p. 144. — Correspondant étranger, AN. 1854, p. 87.

PÉTRONE. Son *Satyricon*, M. XIX, p. 205 à 208.

PETRONELL (Autriche). Inscription latine, B 1858, p. 105 à 107.

PÉTRONILLE (Sainte). Sa fête, AC. III, p. 48. — Sa sépulture, B. 1875, p. 85.

PÉTROSA (Trésor de) (Valachie), B. 1865, p. 177 à 179.

Peuchet (Jacques), membre résidant. — Description topographique et statistique de la France, AC. IV, p. 338. — Ouvrage offert, M. II, p. 21.

PEULVANS. — Voy. ALLONNES, MORANCEZ, PIERRES FICHES, SAINT-MARTIN-DE-BEAUPRÉAU, SEN (Ile de).

PEUTINGER (Carte de). Reproduite par la Société, AN. 1851, p. 103, 110.

PEYRAC (Aude). Borne milliaire romaine, B. 1863, p. 78, 79.

PEYRÉ. Ouvrage offert, M. IX, p. 397.

PEYRELADE (Château de) (Aveyron), B 1863, p. 69.

PEYRES GIGONTES, monuments mégalithiques dans la Lozère, M. VIII, p. 231.

PEYRON (Amedeo). Son éloge funèbre, B. 1870, p. 124. — Ouvrage offert, B. 1888, p. 299.

Pfaffenhoffen (Le baron de). Candidat, B. 1867, p. 127. — Correspondant étranger, B. 1867, p. 147. — Lettre de remerciement, B. 1867, p. 172. — Sa mort, B. 1872, p. 110.

—— Ouvrages offerts, B. 1867, p. 204, 205.

PFIZMAIER (Dr Aug.). Ouvrage offert, AN. 1853, p. 138.

Pflugk-Harttung (Julius von). Candidat, B. 1886, p. 253. — Correspondant étranger, B. 1886, p. 267. — Lettre de remerciement, B. 1886, p. 277.

PHAÉTON, AC. II, p. 4. — Origines de la fable de Phaéton, B. 1876, p. 134 à 136, 141, 142.

PHALÈRES de chevaux antiques, B. 1859, p. 75, 76; B. 1880, p. 90, 122 à 126, *fig.*

PHALLIQUE (Statuette), dans une sépulture gauloise, B. 1888, p. 187 à 189.

PHALLUS. Amulette, B. 1881, p. 143; B. 1884, p. 152; B. 1885, p. 102, 103, 316. — En ivoire, M. X, p. 165, *pl.* I. — Sa signification symbolique, M. I,

p.70,71,73.— Symbole d'Hermès, M. XXII, p. 413.

Pharamond, roi de France. Son prétendu tombeau, M.III,p.53 à 55.

Phare d'Alexandrie.Sa destruction, B. 1867, p. 114.

Phèdre et Hippolyte. Figurés sur un médaillon romain en terre cuite, M. XLII, p. 130, *fig.* — Sur un sarcophage, M. XXXIII, p. 189.

Phénicien (Alphabet), AC. III, p. 424. — Introduit en Grèce, M. XXII, p. 335, 336.

Phéniciennes (Sculptures). — Voy. Announah.

Phéniciens.Leur établissement en Gaule, M. XXII, p. 88 à 91. — Leurs prétendus voyages dans l'Atlantique, M. XXII, p. 91 à 101, 146 à 149.

Phénico-punique (Langue).Ses traces dans le provençal, M. I, p. 54 à 61.

Phidias. Sa statue d'Alcibiade en Esculape, B. 1858, p. 95, 96. — Stèles de l'époque de Phidias, B. 1882, p. 307. — Cf. Athéna, Minerve.

Philibert le Beau. Sur un médaillon émaillé, B. 1885, p. 119.

Philippe. — Voy. Alençon, Bourgogne, Hurepel, Morvilliers.

Philippe, empereur romain. Borne milliaire à son nom, B. 1883, p. 105.

Philippe III, roi de Castille. Privilège pour le commerce de Barcelone, M. VI, p. 421.

Philippe II, roi d'Espagne. Approuve un décret des Cortès de Montson, M. VI, p. 420. — Publie les Constitutions de Catalogne, M. VI, p. 345.

Philippe Ier, roi de France. Sa statue au Musée des Monuments français, AC. I, p. 191; AC. IV, p. 16. — Son tombeau à Saint-Benoît-sur-Loire, M. IX, p. lxxxvii, lxxxviii; M. X, p. vii.

Philippe II, roi de France. Confirme les privilèges des Allucts-le-Roi, M. III, p. 494, 495. — Cf. Paris, enceinte de Philippe-Auguste.

Philippe III, roi de France. Bulle en plomb, B. 1866, p. 117 à 121, *fig.* — Charte relative au cimetière des Juifs à Paris, M. XXII, p. 85, 86. — Monnaies de ce roi, M. XV, p. xlviii, xlix. — Sa statue à la cathédrale de Reims, B. 1885, p. 306.

Philippe IV, roi de France. Son armure, à Chartres, M. XX, p. xviii. — Bulle en plomb, B. 1866, p. 117 à 121, *fig.* — Journal du Trésor sous son règne, M. XXVII, p. 10. — Lettres de 1312 pour l'acquisition de la maison de Jacques Penoche, M. XXVII, p. 13 à 16. — Ordonnance relative aux duels, M. IX, p. lxi. — Reconstruction du Palais de la Cité, M. XXVII, p. 9 à 22. — Satire contre lui, B. 1858, p. 45. — Sa statue au Musée des Monuments français, AC. I, p. 193.

Philippe V, roi de France. Sentence du Parlement en faveur de Mahaud, comtesse d'Artois, M. XXVIII, p. 195 à 218. — Sa statue au Musée des Monuments français, AC. I, p. 193.

Philippe VI, roi de France. Sa statue au Musée des Monuments français, AC. I, p. 193.

Philippe II, roi de Macédoine. Statères à son nom : trouvé à Mont-Mort, M. X, p. xix; trouvés à Paris, AC. I, p. 142, 143.

Philippes (Portique de), à Rome. M. XLIII. p. 19.

Philippe (Saint), apôtre. Sa biographie, sa fête. AC. III. p. [illegible] — Ses reliques : à Bourges. M. XXIV. p. 194 ; à Bruges. M. XXXVI. p. 196 ; à Cologne. M. XL. p. 142 ; à Halberstadt. M. XXXVI. p. 192 ; son chef, à Saint-Maur-des-Fossés. M. XXXVI. p. 196 ; à Troyes. M. XXXVI. p. 190 ; sa [illegible] à [illegible] M. XXXVI. p. [illegible]

Philippe [illegible] duc de Bourgogne. Lettre à Charles VII [illegible] des habitants d'A[illegible] M. XIX. p. 368, 370. [illegible] au tombeau de la duchesse de [illegible] [illegible]

Philippe [illegible] duc de Bourgogne [illegible] Saint-[illegible] de [illegible] M. XX. [illegible] — Son passage à [illegible] [illegible]

[illegible]

frappées à Marseille. B. 1863. p. 71, 106, 107.

Phocéens. Leur commerce. M. XXII. p. 106 à 108.

Phœbus, surnom d'Apollon. M. XXII. p. 443.

Phoronée, fondateur d'Argos. M. XXII. p. 522, 523.

Phryxus. AC. II. p. 3.

Phtah, dieu égyptien. Figure sur une plaque émaillée. M. XLIII. p. 82.

Picards. Les [illegible] [illegible] 1488 dans la chapelle. M. L. p. 136 à 138, [illegible]

Pierre. La [illegible] [illegible] dans l'église [illegible] p. 152, 153.

Pibrac. Le comte [illegible] [illegible] [illegible] Cardinal. B. [illegible] — [illegible] — Sa mort. B. [illegible] — Son éloge. B. [illegible]

[illegible]

Picardie. Sceaux-matrices de la Picardie, M. XLIX, p. 239 à 335, *pl.* XX à XXVI.

Picardie (Musée de), à Amiens. — Voy. Amiens.

Piccolomini (Æneas Silvius). — Voy. Pie II.

Piccolomini (Antonio). Son mariage avec une fille du roi de Naples, M. XLIII, p. 28.

Pichelin (Nicolas). Epitaphe de sa femme, B. 1883, p. 94.

Pichon (Jérôme). Membre résidant, M. XVIII, p. XXXI. — Sa démission, AN. 1849, p. 107.

—— Communications diverses, M. XX, p. IX, XI. — Ouvrage offert, M. XVII, p. 452.

Picquigny (Somme). Reliques rapportées de Constantinople, M. XXXVI, p. 200, 201.

Pictes, peuple établi en Irlande et en Ecosse, B. 1882, p. 279.

Pictet, correspondant étranger. — Sa mort, M. VIII, p. 28.

—— Communication, M. VI, p. 540. — Lettre à E. Johanneau, sur la chute du *Mons Tauretunensis*, AC. III, p. 477 à 480.

Pictet (Adolphe). Candidat, B. 1868, p. 48. — Correspondant, B. 1868, p. 71. — Lettre de remercîment, B. 1868, p. 73. — Sa mort, B. 1876, p. 44.

—— Ouvrages offerts, B. 1867, p. 205; B. 1868, p. 156.

Pictet de Sergy. Ouvrage offert, B. 1887, p. 77.

Pictons, peuple gaulois, AC. IV, p. 388. — Ses assemblées à Sanxay, B. 1882, p. 171. — Statère attribué à ce peuple, M. XLIII, p. 54. — Son territoire, AC. V, p. 141; M. XXIII, p. 96 à 99.

Pie II, pape. Ses armoiries sur un anneau, M. XLIII, p. 27 à 29.

Pieds antiques en bronze, B. 1863, p. 165; B. 1879, p. 287; M. IX, p. XXXIV. — Amulettes antiques en forme de pied, B. 1884, p. 225, 226.

Pieds de cheval antiques en bronze, B. 1869, p. 121; B. 1883, p. 301, 305.

Pieds de sanglier, monnaies de la colonie de Nîmes, B. 1882, p. 174 à 176.

Pierquin de Gembloux (Claude Charles), correspondant. — Son mémoire sur une médaille de Cos, M. VII, p. XCII, XCIII. — Ouvrages offerts, M. XIII, p. 488; M. XIV, p. 383; M. XV, p. 491, 492; M. XVI, p. 513.

Pierre. — Voy. Arbois, Bourbon, Césarée, Césaris, Chavigny, Corbeil, Corbiac, Dreux, Eboli, Gaudeer, Giac, Gruyères, Hébron, Janitor, Médicis, Vieille-Bride.

Pierre, archevêque d'Apamée. Son sceau, M. XLVII, p. 238, 239.

Pierre, archiprêtre *Massei*. Son sceau, B. 1871, p. 10.

Pierre, seigneur d'Amboise. Charte de 1307, M. XXI, p. 238, 239.

Pierre (Amé), peintre verrier à Paris, B. 1882, p. 270.

Pierre (Saint). Sa biographie, AC. III, p. 53 à 56. — Ses fêtes, AC. II, p. 162, 168; AC. IV, p. 46, 47.

—— *Clef, conservée à Saint-Pé*, M. III, p. 291, 292.

—— *Monuments figurés*, AC. II, p. 163; AC. III, p. 58. — *Buste en bois du XIIe ou XIIIe siècle*, B. 1868, p. 116, 117. — *Figuré : sur une lampe*

chrétienne, B. 1879, p. 209 à 211, *fig.*; sur un panneau peint du XIVe siècle, B. 1889, p. 201. — Statue du XVe siècle, B. 1887, p. 197, 198. — Statuette du XIIIe siècle, M. XIX, p. 100.

—— Reliques : à Beauvais, M. XXXVI, p. 200 ; à Halberstadt, M. XXXVI, p. 192 ; à Pairis, M. XXXVI, p. 210. — Sa dent à Namur, M. XXXVI, p. 208. — Son tibia à Halberstadt, M. XXXVI, p. 190.

PIERRE (Côte-d'Or), près de Seurre. Trouvaille de monnaies antiques, M. I, p. 283.

PIERRE (Armes en). Leur persistance à l'époque historique, B. 1869, p. 136, 137. — Cf. HACHES, SILEX.

PIERRE A AIGUISER, du XIIIe siècle, B. 1870, p. 144.

PIERRE DE MINUIT, dolmen entre Pontlevoy et Thenay, AC. IV, p. 305 à 307.

PIERRE DU DIABLE, à Namur, AC. III, p. 329 à 336.

PIERRE-EN-LUISET (Ain). Mercure, statuette antique, B. 1886, p. 258.

PIERRE-FEU (Cour d'amour de), AC. IV, p. 331, 332.

PIERREFITTE, nom de lieu. Sa signification, B. 1860, p. 154. — Cf. MAINTENON, MENHIR, MEVAISIN, PIERRES FICHES.

PIERREFONDS (Oise). Statuette antique, B. 1858, p. [illegible]

PIERRELEE (Fouchier de). — Voy. FOUCHIER DE PIERRELEE.

PIERREPONT (Aisne). Objets en bronze, B. 1881, p. [illegible]

PIERRE [illegible] M. VII, [illegible]

PIERRE [illegible] (Basses-Alpes). — Voy. [illegible]

PIERRES. Leur culte en Gaule, AC. V, p. 345 à 368. — Simulacres de la divinité, M. XXII, p. 473 à 475. — Noms de lieux de la Gâtine dans la composition desquels entre le mot pierre, M. III, p. 285.

PIERRE SACRÉE d'Antibes, M. XXXV, p. 99 à 119, *fig.*

PIERRES A SACRIFICES, en Suisse, B. 1870, p. 144 à 146.

PIERRES BRANLANTES, M. XII, p. 75 à 94. — Cf. MONTFAUCON (Maine-et-Loire).

PIERRES BRUTES, monuments commémoratifs, M. XIX, p. 1, 2.

PIERRES DE FOUDRE, M. XI, p. 8, *pl. 1, fig. 4.*

PIERRES FICHES. — Voy. AIGNAY, ALLUYES, EURE-ET-LOIR (Département d'), MÉGALITHIQUES (Monuments), MENHIRS, PEULVANS, PIERREFITTE, SAINT-LUBIN D'ISIGNY.

PIERRES GNOSTIQUES. — Voy. GNOSTIQUES (Pierres).

PIERRES GRAVÉES. — Voy. INTAILLES.

PIERRES LEVÉES. — Voy. BRETTE, CIVRAC, COUDRETS, [illegible], FONTENET, LETTENBACH, LICHTENBERG, LUXE, MAISON, MÉGALITHIQUES (Monuments), MENHIR, OLERON (Le d'), PERISSAC, POITIERS, ROCHELLE (La), SAINT-MARTIN (Charente), SAINT-PIAT, SÉGONZAC, THOUARS, VIEUX-URON.

PIERRES SIGILLAIRES. — Voy. CACHETS D'OCULISTES.

PIERRES TOURNANTES. — Voy. MORANCEZ.

Pierrot Deseilligny [illegible], B. 1887, p. 302. — [illegible] B. 1887, p. [illegible] — Lettre de [illegible], B. 1887, p. [illegible]

—— Communication, B. 1888, p. 247.

—— Inscription latine provenant de l'amphithéâtre de Lyon, B. 1888, p. 182.

Piers (Hector Beaurepaire). Correspondant, M. XIV, p. LXVIII.

—— Ouvrages offerts, AN. 1849, p. 97; M. XI, p. 431; M. XII, p. XXXII, 428, 431; M. XIII, p. 484, 486; M. XIV, p. 377; M. XVI, p. 520; M. XVII, p. 455.

—— Dévouement d'Eustache de Saint-Pierre, M. XIV, p. XXXII. — Manuscrits de la Bibliothèque de Saint-Omer, M. XIII, p. XXXII à XXXV; M. XIV, p. XLIX.

PIERSON (Prévôté de), B. 1882, p. 257.

PIETA, sur des calvaires, M. XLIII, p. 117, 119, 120, *fig.*

Piet-Latauderie. Candidat, B. 1885, p. 243. — Correspondant, B. 1885, p. 299.

Piette (Edouard). Candidat, B. 1876, p. 159. — Correspondant, B. 1876, p. 186. — Lettre de remerciement, B. 1876, p. 192.

—— Communication, B. 1880, p. 103. — Ouvrages offerts, B. 1880, p. 72; B. 1881, p. 240; B. 1887, p. 311.

—— Inscriptions latines trouvées dans les ruines d'*Elusa*, B. 1881, p. 81 à 97, *fig.*, p. 229 à 233.

PIETTE (Léon). Communications. Monnaies romaines trouvées à la Réole, M. XII, p. VIII. — Mosaïque trouvée à Hures, M. XII, p. XIX.

PIGEONS MESSAGERS. Chez les Grecs, B. 1870, p. 162. — Chez les Romains, M. XXXIII, p. 156, 157.

Pigeotte (Léon). Candidat, B. 1872, p. 51. — Correspondant, B. 1872, p. 72.

—— Ouvrages offerts, B. 1874, p. 130; B. 1876, p. 143; B. 1878, p. 128; B. 1881, p. 78.

PIGOUCHET (Philippe), imprimeur parisien, M. XIII, p. 358.

PILARES (Vosges), lieu dit près de Pompierre sur l'emplacement de *Noviomagus*, M. XXV, p. 77 à 84.

PILASTRE (Urbain). — Voy. **La Revellière-Lepeaux**.

PILATE (Soldats de), sur les calvaires, M. XLIII, p. 116.

PILE CINQ-MARS (La), AC. IV, p. 302 à 304; M. XI, p. 40 à 66, *pl. III* et *IV*.

PILIERS A SYMBOLES, en Ecosse, M. XXXIII, p. 45 à 70, *pl. I* à *IX*, *pl. II bis* et *IX bis*.

PILIUS, gentilice, B. 1882, p. 280.

Pilloy (J.). Candidat, B. 1883, p. 304. — Correspondant, B. 1884, p. 87. — Lettre de remerciement, B. 1884, p. 109.

—— Ouvrages offerts, B. 1883, p. 300; B. 1884, p. 261; B. 1886, p. 234, 236; B. 1888, p. 281, 285.

—— Antiquités trouvées à Homblières, B. 1885, p. 149. — Figurine en os, B. 1888, p. 201. — Fouilles dans le cimetière d'Abbeville, B. 1884, p. 175 à 180, *fig.* — Tombeau franc découvert à Vermand, B. 1887, p. 199 à 201.

PILON (Germain), sculpteur. Bustes des rois Henri II, Charles IX et Henri III, B. 1882, p. 154, 155, *fig.*, p. 226 à 228. — Monuments de la chapelle de Birague, M. XLV, p. 93 à 110, *fig.* — Œuvres diverses, M. XXXVIII, p. 124 à 130. — Statues: du cardinal de Birague, M. XLIII, p. 97; de

Notre-Dame au Mans, B. 1889, p. 193; de la chapelle des Valois à Saint-Denis, M. XXXVIII, p. 106 à 120, 122, 123, *pl. I* et *II*. — Tombeaux : d'Edmond de Loge, B. 1875, p. 149 ; de Henri II, B. 1882, p. 155 à 158. — Usage qu'il a fait de la polychromie, M. XLVIII, p. 228 à 234.

Pilon (Le) (Loire-Inférieure). Monnaies gauloises et romaines (Trouvaille de), M. XV, p. XXXII, XXXIII.

Pilot (J. J. A.), correspondant. — Communications et lectures diverses, AN. 1849, p. 103, 105. — Ouvrages offerts, AN. 1848, p. 101 ; AN. 1853, p. 87, 136 ; B. 1858, p. 63 ; M. XVI, p. 516 ; M. XVIII, p. 504, 505, 507 (*al.* 487, 488, 490).

—— Tombeaux du moyen âge à Vizille, AN. 1850, p. 85 à 87.

Pilum, arme de l'infanterie romaine, M. XXIX, p. 245 à 284, *pl. VI* à *VIII*. — Voy. [illegible]

Pin (Pomme de), antique, en pierre, B. 1887, p. 58 [illegible]

Pinaigrier (Nicolas), peintre verrier. Auteur d'un vitrail de Saint-Étienne du Mont, B. 1882, p. [illegible] M. XXXIX, p. [illegible]

Pinaigrier (Robert), peintre verrier, B. [illegible] — Auteur d'une [illegible] Mont, [illegible] III [illegible]

[illegible] M. XX[illegible]

[illegible] M. XIX [illegible]

Pinchart [illegible]

—— Estampe du XVe siècle représentant les grandes armoiries de Bourgogne, B. 1878, p. 138.

Pinedjem II, grand-prêtre d'Ammon, M. XLIII, p. 81.

Pinols (Haute-Loire). Pierre des Fées, M. VIII, p. 283, *pl. I*.

Pinques (Evrard de), peintre enlumineur. Documents relatifs à cet artiste, B. 1885, p. 311, 312.

Pins (Eudes et Roger des), grands-maîtres de l'Hôpital. Leurs sceaux, M. XLI, p. [illegible] à 72.

Pinson, oiseau. Assauts de chant, M. I, p. 466 à [illegible]

Piot (Eugène). Membre [illegible]dant, M. XVIII, p. XXX — Démissionnaire, AN. [illegible] p. 90. — Rétabli sur la liste des membres résidants, AN. 1848, p. 93, 99.

—— Ouvrages offerts, M. XVII, p. 445, 458.

Pioule (Var). Instruments en pierre polie, B. [illegible] — Monnaies [illegible] vailles de), B. [illegible] — Poteries et [illegible] nes, B. 1885, [illegible]

Pipes antiques en [illegible]

Pir[illegible]

[illegible] M. XXI [illegible]

[illegible]

[illegible] XXX [illegible]

Pise (Italie). Chapiteaux romains historiés, dans une muraille, B. 1883, p. 233; B. 1886, p. 230 à 232; B. 1887, p. 286. — Eglises : Sainte-Catherine, tableau de Francesco Traini, AN. 1853, p. 125, 126; San-Pietro-in-Grado : chapiteau grec, B. 1886, p. 233.

Pise (Madone de), par Mino, M. XLIII, p. 12.

Pisebschan, roi égyptien de la dynastie Tanite, M. XLIII, p. 80.

Pistollet de Saint-Ferjeux. Correspondant, M. XIV, p. XCII.

—— Communication, M. XV, p. IX. — Observation, B. 1864, p. 118. — Ouvrages offerts, B. 1860, p. 174; B. 1868, p. 156; M. XIII, p. 486, 488; M. XIV, p. X.

—— Arcs de triomphe romains à Langres, M. XIII, p. 197 à 202. — Inscriptions latines dédiées à Bellone, M. XVII, p. LII, LIII. — Monument druidique et tombeau antique près de Langres, M. XIV, p. 23 à 29.

Pithom, ville égyptienne. Son emplacement, B. 1887, p. 106, 107.

Pitre de l'Isle. Candidat, B. 1882, p. 151. — Correspondant, B. 1882, p. 203.

—— Communication, B. 1881, p. 146. — Ouvrage offert, B. 1881, p. 145.

Pitres (Eure). Fragments de verre enchâssés dans du ciment romain, B. 1859, p. 77.

Pivot de porte en bronze, B. 1870, p. 160 à 162, *fig.*

Plafond antique dans une chambre funéraire à Carmona, B. 1887, p. 182, *pl.*

Plaids judiciaires en Piémont aux IXe et Xe siècles, M. XIV, p. 348 à 351.

Planches (Ain). Trésor de monnaies et bijoux de l'époque romaine, B. 1889, p. 147 à 151, 270, 271.

Planches-sur-Rille (Orne). Antiquités et monnaies romaines (Trouvailles de), M. XIV, p. 61 à 64. — Statuette de Vénus en terre cuite, M. XIV, p. 61.

Plancy (De). Communication, M. VI, p. 482.

Planès (Pyrénées-Orientales). Eglise sur plan triangulaire, M. X, p. 213 à 216, *pl. II.*

Plans de Rome au moyen âge, B. 1884, p. 302, 303.

Plaque de corporation, du XVIIe siècle, B. 1876, p. 124 à 127, *fig.*

Plaques. En argent, estampée, barbare, avec figure de Rome, B. 1865, p. 36, 37, *fig.*

—— En bronze. Antique, avec bas-reliefs, B. 1879, p. 134 à 136. — Antique, découpée, trouvée en Crète, B. 1884, p. 183, 184, *fig.* — Antique, avec figures en relief, trouvée à Dodone, B. 1878, p. 110 à 112. — Antique, trouvée à Sanxay, B. 1883, p. 286. — Assyriennes, avec dessins au repoussé et inscriptions cunéiformes, B. 1878, p. 59, 60. — Assyriennes, avec représentations d'une exposition funèbre, B. 1879, p. 159, 160, 166. — Gauloises, trouvées à Etrechy, B. 1883, p. 169, 170, *fig.* — Avec inscriptions latines, B. 1859, p. 81, 82; B. 1874, p. 46 à 48, *pl. I*; B. 1878, p. 239, 240, *fig.*, p. 242 à 246, *fig*; B. 1880, p. 231 à 234, *fig.*; B. 1882, p. 200, 321, *fig.*, p. 322; B. 1883, p. 96, 97, *fig.*, p. 137, 138, *fig.*

— En cuivre. Avec inscription latine, B. 1885, p. 122 à 124. — Du xve siècle, gravée, B. 1887, p. 317.

— Émaillées, du moyen âge, M. XVII, p. XXXIX; M. XXIII, p. 382 à 386, *fig.* — Cf. Émaux.

— Estampée, gauloise, B. 1882, p. 339, 340.

— En ivoire, antique, B. 1885, p. 80 à 83, *fig.* — Cf. Ivoires.

— En or, M. XXXIV, p. 296, 303, *pl. V, fig. 8.* — Avec Bacchus et Silène, B. 1874, p. 41, 42. — Byzantines, provenant de Koniah, B. 1883, p. 125 à 129, *pl. II.* — Ornant un collier, M. XLV, p. 58 à 62, *fig.* — Cf. Auvers.

— En plomb, funéraires, du moyen âge, B. 1875, p. 151, 152, *pl. I à III.*

— En terre cuite, grecques, B. 1878, p. 193; B. 1887, p. 233. — En terre cuite émaillée, égyptienne, M. XLIII, p. 82.

Plaques de ceinturons. Gauloise, B. 1883, p. 277, 278. — Mérovingiennes, B. 1857, p. 110 à 112, *fig.*; B. 1858, p. 73, 83; B. 1873, p. 92; B. 1882, p. 179, *pl.*, p. 235; avec croix gammées, B. 1883, p. 191, 192; avec Daniel dans la fosse aux lions, B. 1873, p. 48, 74; avec les rois Mages devant Hérode, B. 1887, p. 145 à 148, *fig.*, p. 334.

Plaquettes en bronze. Du moyen âge et de la Renaissance, B. 1889, p. 171, 172. — De la Renaissance, B. 1886, p. 172, 173; B. 1888, p. 191; B. 1889, p. 90; représentant Apollon et Marsyas, B. 1885, p. 301, 302.

Plateaux peints appelés *deschi da parto*, B. 1889, p. 232.

Platelle, nom d'un trépied en terre usité dans la Loire-Inférieure, B. 1878, p. 184.

Plath (Jos. Heinrich). Ouvrage offert, B. 1867, p. 205.

Platon. Bustes antiques le représentant, B. 1889, p. 93. — Portrait idéal du xvie siècle, B. 1877, p. 176.

Platrier (Jean le), clerc. Son sceau, B. 1878, p. 220, *fig.*

Plats. En argent : antique, B. 1870, p. 101; romains, B. 1877, p. 168 à 174, *fig.*; du xive siècle, B. 1858, p. 151. — En bronze : doublé d'argent, B. 1877, p. 153; romains, B. 1886, p. 73, 74; romain, avec inscription latine, M. XVIII, p. XXIII; romain, trouvé près de Saulzoir, B. 1877, p. 168, 171, 172. — Employés pour la décoration des édifices, B. 1885, p. 165 à 168, *fig.* — Du xvie siècle, B. 1877, p. 114, 115. — Cf. Vaisselle.

Pléguien (Côtes-du-Nord). Croix du xviie siècle dans le cimetière, M. XLIII, p. 117.

Plélauff (Côtes-du-Nord). Dolmen, M. XX, p. 151.

Plemeur (Morbihan). Dolmens et tumulus, M. IX, p. XXVIII, XXIX.

Plérin (Côtes-du-Nord). Croix monolithe, M. XLIII, p. 118.

Plessier. Communications. Motte seigneuriale à Dodie, B. 1868, p. 58. — Moule en terre cuite trouvé à Meilleray, B. 1867, p. 181 à 182.

Pleyben (Finistère). Calvaire, M. XLIII, p. 116.

Pliantenter (Fragments d'un), antique, B. 1865, p. 47, 48.

Plicque (Le D^r^). Candidat, B. 1884, p. 203. — Correspondant, B. 1883, p. 222. — Lettre de remerciement, B. 1887, p. 255.

— Coupe antique en argent conservée à Lezoux, B. 1884,

p. 239 à 241, *fig.* — Fouilles à Lezoux, B. 1883, p. 89, 90. — Vase à reflets métalliques et poteries rouges trouvés à Lezoux, B. 1884, p. 144.

Ploermel (Morbihan). Etymologie de son nom, B. 1881, p. 137,138.

Ploeuc (Personnages de la famille de), sur un vitrail de Kergloff, B. 1886, p. 90, 91.

Plomb. Cercueils et sarcophages en plomb, M. XVI, p. 99 à 110, *fig.*; M. XVIII, p. XXIV, XXV. — Enseignes et médailles en plomb trouvées dans la Seine, M. XXV, p. 117 à 143, *fig.* Cf. Enseignes de pèlerinage. — Mines de plomb dans l'antiquité, M. XXII, p. 93 à 95, 99. — Monnaies africaines en plomb, B. 1882, p. 273. — Objets antiques en plomb, B. 1877, p. 152. — Usage d'écrire sur le plomb, M. I, p. 300 à 307 — Cf. Plombs.

Plombières (Vosges). Inscriptions latines, M. V, p. XXI, XXII; M. VII, p. LXIX, LXX.

Plombs. Antiques, africains, B. 1882, p. 272 à 274, *fig.*; M. XIX, p. 435, 436. — De filets de pêcheurs, antiques, B. 1876, p. 142, 143, *fig.* — Mérovingiens, B. 1877, p. 40 à 42, *fig.* — Du XVIe siècle, B. 1875, p. 149. — Satirique, B. 1878, p. 194. — Cf. Bulles, Plomb, Sceaux, Tessères.

Plotine, impératrice romaine. Monnaie d'or à son nom, M. XL, p. 166.

Plougrescant (Côtes-du-Nord). Hache celtique en bronze, M. XVI, p. 171 à 173, *pl. II, fig. 2.* — Epée en bronze, M. XVI, p. 169 à 171, *pl. II, fig. 1.*

Plouha (Côtes-du-Nord). Croix et calvaires aux environs, M. XLIII, p. 116 à 118. — Cf. Kermaria-Nisquit.

Plouharnel (Morbihan). Allées couvertes, AN. 1850, p. 137, 138.

Plounévez-Lochrist (Finistère). Caveau contenant un poignard en bronze et des silex, B. 1869, p. 136.

Plourivo (Côtes-du-Nord). Croix, B. 1870, p. 108 à 110; M. II, p. 187, 193, 194.

Pluquet (Frédéric). Correspondant, M. VII, p. CLXXVI. — Sa mort, M. XII, p. XXXIX.

—— Ouvrages offerts, M. IX, p. 402; M. XI, p. 432.

—— Son dictionnaire des mots usités dans le Bessin, M. VII, p. CXIV, CXV, CXXIV. — Son édition du roman du Roux, M. V, p. CXII. CXIII. — Inscription du XIVe siècle à Maisons, M. VII, p. LXX.

Pluton, AC. II, p. 6, 9, 13. — Figuré : sur un bas-relief, B. 1879, p. 175; sur une peinture des Catacombes, M. XXII, p. 30; sur une stèle grecque, B. 1868, p. 90. — Son temple à Autun, M. XV, p. 264. — Cf. Dis Pater.

Pluyette (Jean). Sa biographie et généalogie, B. 1862, p. 100; M. XXV, p. 303 à 307. — Chartes le concernant, M. XXV, p. 324. — Sa fondation au collège des Bons-Enfants, M. XXV, p. 309 à 323, 329 à 333. — Sa pierre tombale, M. XXV, p. 297 à 302, 307, 308, *fig.* — Son testament, M. XXV, p. 329 à 333.

Pô (Le). — Voy. Eridan (L').

Poblet (Notre-Dame de), monastère en Catalogne. Lieu de sépulture de don Jacme Ier, M. VI, p. 329, 330.

Pocard Kerviler (René). — Voy. **Kerviler**.

Podgoritza (Styrie). Coupe en verre avec sujets bibliques,

B. 1873, p. 71 à 73; B. 1882, p. 216.

Poésies françaises du XVIe siècle, dans des manuscrits de la Bibliothèque de Soissons, B. 1858, p. 52 à 57.

Poey d'Avant. Candidat, B. 1863, p 150. — Correspondant, B. 1863, p. 174. — Sa mort, B. 1864, p. 110.

—— Ouvrage offert, B. 1864, p. 80.

Poggini (J. P.). Son médaillon de Grazia Nasi, B. 1858, p. 44, 45.

Poggio-Renzo (Italie), près Chiusi. Urnes sépulcrales, B. 1874, p. 92, 93.

Poiani (Epire). Satyre en bronze, B. 1885, p. 220, 221, *fig.*

Poidenard (Alexandre). Ouvrage offert, B. 1887, p. 202.

Poids. Antiques, B. 1877, p. 137; en verre, AC. III, p. 238.

—— Byzantin, en bronze, avec lettres incrustées, B. 1882, p. 274.

—— Phénicien, en forme de lion, B. 1860, p 127.

—— Romains, B. 1874, p. 78; B. 1887, p. 270, 271, 301, 302; M. V, p. LIII. — Avec dédicace à la déesse *Segeta*, B. 1879, p. 161, 162. — En forme de porc, B. 1883, p. 75 à 77, *fig.*, p. 83, 100. — Servant de *perpendiculum*, M. XLV, p. 45 à 47, *fig.* — De la valeur d'une once romaine, B. 1874, p. 156 à 158. — Vérification des poids par l'autorité publique, B. 1881, p. 119. — Cf. Balances, Métrologie, Pesons.

Poignard, avec douille en argent doré et niellé, B. 1884, p. 167, 178, *fig.*

Poignards. Antiques. En bronze, B. 1869, p. 136; B. 1873, p. 138, 139; B. 1876, p. 186; B. 1883, p. 269, 270, 303; B. 1885, p. 136; M VIII, p. 17, 277 à 281; M. XLIII, p. 61. — En fer, B 1874, p. 98; B. 1885, p. 232 à 234; B. 1889, p. 88. — Cf. Parazonium.

—— D'origine espagnole, B. 1874, p. 58, 70.

Poinçon d'un orfèvre parisien, B. 1889, p. 265 à 267.

Poinsett (R.). Ouvrage offert, M. XVI, p. 516.

Poinssot. Communication, B. 1880, p. 282. — Hommage, B. 1882, p. 303. — Ouvrages offerts, B. 1883, p. 68, 69; B. 1886, p. 185.

—— Ses explorations archéologiques en Algérie, B. 1881, p. 115, 116. — Mosaïques romaines trouvées près de l'Oued-Athménia, B. 1880, p. 191.

Pointes de flèches et de lances. — Voy. Fer de lance, Flèches, Lances.

Poiriers (Château de) (Loir-et-Cher). Landiers en fer forgé, B. 1859, p. 196 à 198, *fig.*

Poisson (Le baron). Ouvrage offert, B. 1867, p. 205.

Poisson (Métier du), à Cologne. Son sceau, B. 1876, p. 69, 70.

Poisson (Pierre), de Mirepoix, maître d'œuvres de Benoît XII, B. 1882, p. 281, 282.

Poissons d'avril, AC. II, p. 71, 72; M. IV, p. 378. — Origine de cet usage, M. XVIII, p. VIII, IX.

Poissy (Seine-et-Oise). Prieuré de Saint-Louis; date de sa fondation, B. 1859, p. 174 à 176.

Poisvilliers (Eure-et-Loir). Prétendus vestiges d'un temple druidique, M. I, p. 315.

Poitiers (Aymar de), comte de

Valentinois. Son sceau comme gouverneur du Dauphiné, M. XLVIII, p. 4, 5, *pl. I, fig.* 2.

Poitiers (Guillaume X, comte de). Son testament, faux, M. XV, p. LXXII.

Poitiers (Vienne). Amphithéâtre romain dit les Arènes, M. XIII, p. 422; M. XIV, p. 41 à 47. — Antiquités diverses trouvées à Poitiers, B. 1883, p. 287. — Bibliothèque : manuscrit n° 6, B. 1885, p. 173, 174. — Brique romaine avec graffite, B. 1863, p. 138, 139. — Carmélites (Couvent des), M. XIII, p. 428. — Cercueau de saint Hilaire, M. VIII, p. 455. — Chapelle contenant les reliques de 62 martyrs, B. 1879, p. 271. — Dragon appelé Grand'gueule, AC. V, p. 51 à 58, 61 à 63; M. I, p. 464, 465.

—— Eglises. De Moustierneuf, M. XIII, p. 434, 435. — Notre-Dame, M. XIII, p. 430 à 432. — Saint-Hilaire-de-la-Celle : bas-relief et tombeau de saint Hilaire, M. XL, p. 228 à 245, *pl. XI.* — Saint-Hilaire-le-Grand, M. XIII, p. 426 à 428; peinture représentant Fulbert de Chartres, B. 1873, p. 153, 182, 183, *fig.*; tour, sa date, B. 1871, p. 11; B. 1883, p. 251, 252; M. XLII, p. 45 à 70, *pl. II* à *VII.* — Sainte-Radegonde, M. XIII, p. 428 à 430; inscription latine du XIe siècle, M. XXVII, p. 199, 200. Cf. Radegonde (Sainte). — Saint-Jean, dit le Temple de Saint-Jean, M. XIII, p. 422 à 426; M. XIV, p. 47 à 59. — Saint-Nicolas; ses ruines, M. XIII, p. 428. — Saint-Pierre, cathédrale, M. XIII, p. 432 à 434. — Saint-Porchaire, M. XIII, p. 432.

—— Fibule avec nom de fabricant, B. 1883, p. 202. — Fouilles du P. de la Croix, B. 1880, p. 103, 104. — Inscription latine à la pointe sur une brique gallo-romaine de la collection Bonsergent, B. 1873, p. 82 à 91, *pl.* — Inscription latine trouvée dans le cimetière gallo-romain, B. 1879, p. 271. — Inscriptions latines du monument de Mellebaude, M. XLV, p. 113, 118 à 120. — Ivoires sculptés du moyen âge, B. 1881, p. 201, *pl. II.* — Monnaies mérovingienne et romaine trouvées à Poitiers, B. 1888, p. 154, 155. — Monument de Mellebaude, M. XLV, p. 111 à 132, *fig.* — Mosaïque romaine, B. 1863, p. 140, 141. — Musée : verre à boire du XVIe siècle avec devise en français, B. 1885, p. 58 à 61, *fig.*; B. 1886, p. 246. — Palais de justice, M. XIII, p. 435, 436. — Pieds de cheval en bronze doré, B. 1869, p. 121. — Pierre levée dite Pierre de Gargantua, M. XIV, p. 37 à 41. — Poteries rouges sigillées, B. 1880, p. 189, 190, *fig.*, p. 201. — Pupitre de sainte Radegonde, B. 1874, p. 93. — Sceau de Jean, duc de Berry, pour la sénéchaussée de Poitou à Poitiers, M. XXVIII, p. 239, *pl. XXIII, fig.* 2. — Sénéchaussée (Château de la), M. XIII, p. 437. — Sénateurs romains, AC. I, p. 323. — Vase en bronze découvert par le Père de la Croix, B. 1882, p. 310, 311. — Vase en bronze avec inscription votive à Mercure *Adsmerius*, B. 1880, p. 104, 141, 142. — Cf. Vieux-Poitiers.

Poitou. Forêts, M. XIX, p. 324. — Noces noires des Marais, AC. V, p. 275 à 280. — Patois, AC. III, p. 270 à 278; M. I, p. 195 à 229. Cf. Vendée. — Sénéchaussée du Poitou : sceaux du XIVe siècle, M. XXVIII, p. 231 à 251, *pl. XXIII.* — Sceaux

poitevins, B. 1866, p. 45, 46. — Souterrains, AC. V, p. 267 à 275. — Usages populaires et traditions, M. VIII, p. 451 à 464, *pl.* XVII et XVIII. — Voies antiques du Poitou (Textes du moyen âge relatifs aux), B. 1868, p. 136 à 143. — Cf. Deux-Sèvres (Départements des), Gâtine, Vendée.

Polain (Mathieu Lambert). Correspondant étranger, AN. 1854, p. 119. — Ouvrages offerts, AN. 1854, p. 95, 96, 158; AN. 1855, p. 139; B. 1860, p. 111; B. 1861, p. 114; B. 1864, p. 80; B. 1867, p. 205.

Polémocratia, reine de Thrace. Inscription grecque la mentionnant, B. 1868, p. 75 à 82.

Polignac (Collection de), au Musée de Berlin, B. 1885, p. 147 à 149.

Polignac (Haute-Loire). Origine de son nom, M. IV, p. 101, 102.

—— Château, M. IV, p. 91; tête de granit, M. III, p. 386; M. IV, p. 92 à 94, 97, 103, *pl.* V. — Excavation, M. IV, p. 95, 96. — Inscriptions latines, M. IV, p. 92, 98, 99. — Portique, M. IV, p. 96, 97. — Précipice (Le), M. IV, p. 94, 95.

Poligny (Jura). Monnaies romaines (Trouvaille de), M. III, p. 84. — Mosaïque découverte au lieu dit Estavaye, M. III, p. 84. — Temple : inscription relative à des lycanthropes, M. XIX, p. 244.

Polissoir, en grès, B. 1864, p. 107.

Pollux. Statuette conservée à Bourg, M. VII, p. LXXXI. — Cf. Castor.

Pollux (*Julius*), précepteur de Commode. Manuel bilingue attribué à lui, B. 1870, p. 114.

Pologne (Casimir de). — Voy. Casimir.

Polonceau. Ouvrage offert, M. XVI, p. 516.

Polycarpe (Saint). Ses reliques, B. 1879, p. 118.

Polycarpe de la Rivière (Dom), faussaire, M. XLIII, p. 38.

Polychromie. Dans les monuments de la Grèce, B. 1880, p. 169, 170, 178. — Dans la statuaire du moyen âge et de la Renaissance, B. 1868, p. 87, 88; B. 1888, p. 227, 249 à 252; M. XIX, p. 61, 62; M. XLVIII, p. 193 à 274, *fig.*

Polygamie (Procès de), M. XVI, p. 401, 402.

Pomme. Emblème de Vénus, B. 1884, p. 240, *fig.* — Symbole dans la main de la Vierge, B. 1876, p. 175 à 177, 200, 201, *fig.*

Pommeaux de dagues et d'épées du moyen âge, B. 1877, p. 199; B. 1878, p. 75 à 77, *fig.*, p. 194, 195, *fig.*; B. 1879, p. 251.

Pomme de pin antique, en pierre, B. 1887, p. 58 à 60.

Pommeraye (La) (Maine-et-Loire). Chêne du druide, M. XIX, p. 353.

Pommerit-le-Vicomte (Côtes-du-Nord). Calvaire de la chapelle du Paradis, XVIe siècle, M. XLIII, p. 117.

Pommiers (Aisne). Monnaies gauloises et romaines (Trouvailles de), B. 1887, p. 313. — Oppidum gaulois, B. 1887, p. 312 à 317.

Pommiers (Loire). Fragments de bornes milliaires, B. 1880, p. 184.

Pompée. Bustes faussement attribués à lui, B. 1888, p. 290.

Pompée (Théâtre de), à Rome. Son emplacement, son histoire, M. XXXI, p. 57 à 59.

Pompei (Italie). Bas-relief et mosaïque représentant des squelettes, M. XXXI, p. 166. — Découvertes de cadavres, B. 1882, p. 301. — Fresques, B. 1866, p. 69, 77 ; B. 1884, p. 101, 102 ; représentant la caricature du Jugement de Salomon, B. 1884, p. 101. — *Ponderarium*, M. XXV, p. 87 à 90, *pl. III, fig. 1.*

Pompeia (Monnaie romaine de la famille), M. XII, p. 174 à 182, *pl. VI.*

Pompeiacum, identifié avec Le Mas d'Agenais, B. 1877, p. 102.

Pompey (Meurthe-et-Moselle). Dans le comté de Scarpone, M. X, p. 69, 70.

Pompierre (Vosges). Sur l'emplacement de *Noviomagus*, M. XXV, p. 77 à 84.

Pomponace, philosophe. Son opinion sur les métamorphoses, M. XIX, p. 249.

Pomponne de Bellièvre. Son monument au Musée des Monuments français, M. XXXVIII p. 104 à 107, *fig.*

Ponce (Paul), sculpteur, M. XLIII, p. 95, 97, 98.

Ponceau (Collection de Mlle), B. 1882, p. 165.

Poncelet. Ouvrage offert, M. XIV, p. 383.

Ponderarium. A Minturnes, M. XXV, p. 103, 104, *pl. III, fig. 5.* — A Ouschak, M. XXV, p. 90 à 99, *pl. III. fig. 2.* — A Pompei, M. XXV, p. 87 à 90, *pl. III. fig. 1.*

Pondron (Oise), identifié avec *Ratomagus*, B. 1878, p. 168 à 172 ; B. 1879, p. 91 à 95.

Pons, abbé du Mont-Thabor. Son sceau jadis aux archives de Malte, B. 1882, p. 246.

Pons (Ange Thomas Zénon), correspondant. — Communications diverses, M. II, p. 18, 32 ; M. V, p. CXVI ; M. VI, p. 530, 531.

—— Autel romain de Martigues, M. III, p. 29. — *Belatucadrus*, divinité des anciens Bretons, AC. III, p. 169 à 173. — Iapix ; personnages de ce nom, M. III, p. 83, 84. — Inscription grecque de Toulon, M. VII, p. LXVI, LXVII. — Langue phœnico-punique : mots conservés en provençal, M. I, p. 54 à 61. — Monnaies marseillaises ; leurs types, M. VII, p. LXXXVIII à XCII. — Tombeaux antiques à Solliès, M. I, p. 77 à 91, *pl. II.*

Pons (Charente-Inférieure). Bannières dans une salle de la porte des Tours neuves, B. 1880, p. 243 à 245. — Chasse aux coqs, usage populaire, M. I, p. 416 à 418. — Médaille en corne trouvée à Pons, B. 1881, p. 266. — Milliaire romain, B. 1879, p. 287, 288 ; B. 1880, p. 243, 244.

Pons Barba, poète aragonais, M. VI, p. 316.

Pons Hugues III, comte d'Ampurias, poète, M. VI, p. 340.

Pont. Ponts romains, M. XVIII, p. 460 à 462. — Cf. Pinay, Pont-Ambroix, Soleure, Vaison.

Pontailler-sur-Saône (Côte-d'Or). Diocèse duquel dépendait cette ville, AC. IV, p. 187, 188. — Emplacement d'*Amagetobriga*, AC. IV, p. 201, 202, 204, 205, 207, 211.

—— Antiquités et monnaies romaines, AC. IV, p. 196, 197, 205, 207, 211.

Pont-Ambroix (Gard). Pont antique, M. XII, p. XI.

Pontaumont (M. de). Ouvrage offert, B. 1860, p. 111.

Pont-Chateau (Loire-Inférieure). Emplacement de *Brivates portus*, M. XVIII, p. 1 à 8.

Pont-de-l'Arche (Eure). Sentence contre un porc, M. VIII, p. 428, 440, 441.

Pont-de-Metz (Somme). Inscription chrétienne, B. 1884, p. 243, 244, *fig.*

Ponte-Capriasca (Tessin). Eglise : peinture à fresque, copie de la Cène de Léonard, B. 1872, p. 64.

Pontgibaud (Canton de) (Puy-de-Dôme). Découvertes d'antiquités, M. VII, p. 220 à 225.

Ponthieu (Comté de). Sceau du bailli, M. XLIX, p. 243, 244, *pl.* XX.

Pontifes, en Gaule, M. IV, p. 238 à 244.

Pontifes (Frères), au moyen âge, M. IV, p. 239.

Pontigné (Maine-et-Loire). Dolmen, M. III, p. 217.

Pontigny (Yonne). Menuiserie du chœur de l'église, M. X, p. 156.

Pontimpérat. Milliaire romain, M. XVIII, p. 431, 432.

Pontivy (Morbihan). Château, M. XX, p. 156. — Menhir, M. XX, p. 156, 157.

Pontlevoy (Loir-et-Cher). Abbaye : chartes diverses, M. XXI, p. 227, 228, 235 à 237, 240, 241. — Feuille d'or estampée, casque en bronze et objets divers trouvés à l'embouchure de la Sauldre, B. 1874, p. 156. — Pierre de Minuit, AC. IV, p. 305 à 307.

Pont-Notre-Dame (Abbaye du). Sa fondation, B. 1863, p. 97 à 100.

Pontoise (Seine-et-Oise). Eglise Notre-Dame : tombeau de saint Gautier, M. XXI, p. 215 à 220. — Sceau de la prévôté, B. 1878, p. 73. — Cf. Gautier (Saint).

Pont-Remy (Somme). Silex trouvés à Pont-Remy, B. 1876, p. 196.

Pontru (Aisne). Motte, M. IV, p. 4.

Pont-Sainte-Maxence (Oise). Construction du pont, AC. II, p. 134. — Sceau de la châtellenie, B. 1878, p. 73.

Ponts-de-Cé (Les) (Maine-et-Loire). Camp de César, AC. II, p. 197 à 203.

Pont-sur-Seine (Aube). Capitale du Morvois, M. XXXI, p. 180 à 188. — Histoire de cette ville, B. 1889, p. 197.

—— Antiquités diverses, B. 1889, p. 196, 198 à 200. — Monument mégalithique dit Couverclées, M. III, p. 21, 22. — Prieuré de Notre-Dame, B. 1889, p. 197, 198. — Voie romaine allant à Sens, M. XXXI, p. 187.

Popincourt (Blanche de) femme de Simon Morhier. Sa pierre tombale, M. XXV, p. 259 à 270, *pl.* VII.

Popincourt (Famille de). Sa généalogie, M. XXV, p. 264 à 268.

Por-Alban (Canton de Fribourg). Antiquités préhistoriques, B. 1872, p. 56.

Porc. Dans les mythologies orientales et antiques, M. I, p. 122 à 126. — Supplices infligés à des porcs, AN. 1848, p. 118; M. III, p. 111.

—— Poids romain en forme de porc, B. 1883, p. 75 à 77, *fig.*, p. 83, 100.

Porc-Epic (Ordre du), ordre de chevalerie, B. 1875, p. 71 à 73.

Porche. Sens de ce mot au XVe siècle, M. XXI, p. 379, 380.

Porcius Optatus Flamma (*P.*). Monument en son honneur, M. XXII, p. 31 à 37.

Porher (Menhir de), M. VIII, p. 137, *pl. I, fig. 4.*

Pornic (Loire-Inférieure). Monuments mégalithiques, B. 1877, p. 96, 97. — Tumulus, B. 1876, p. 113; B. 1877, p. 96.

Porolisensis (*Dacia*), province romaine, B. 1869, p. 86, 87.

Porphyre vert (Instrument en), B. 1857, p. 94, 95.

Porry (Eug. de). Ouvrage offert, B. 1860, p. 174.

Porsliogan, rade en Bretagne. — Voy. Staliocanus portus.

Porspoder (Finistère). Menhirs, M. III, p. 17, 18.

Port (Célestin). Candidat, B. 1875, p. 70. — Correspondant, B. 1875, p. 79. — Membre libre de l'Académie des Inscriptions, B. 1887, p. 279.

—— Ouvrages offerts, B. 1875, p. 79; B. 1878, p. 62, 93; B. 1879, p. 124, 156; B. 1880, p. 178; B. 1881, p. 203; B. 1884, p. 217.

—— Anses d'amphores avec marques de potiers, B. 1877, p. 179, 180; B. 1879, p. 268. — Dolmens troués, B. 1884, p. 76. — Mur gaulois à la Ségourie, près Beaupréau, B. 1875, p. 109, 110. — Sépultures antiques à Saint-Ellier, B. 1876, p. 85. — Sépultures et objets antiques découverts à Monceau-Vivy, B. 1885, p. 63, 64. — Statuette en faïence représentant saint Martin, B. 1877, p. 201. — Vase en cuivre du XVe siècle, B. 1878, p. 129.

Port-a-Binson (Marne). Trouvaille de monnaies impériales romaines, B. 1861, p. 44 à 46.

Portal (Frédéric). Ouvrage offert, M. XIV, p. 378.

Port-aux-Poules (Algérie). Borne millinaire trouvée aux environs, B. 1883, p. 144, 145.

Porte-lampe en forme de basilique trouvé à Orléansville, B. 1865, p. 140, 141, *fig.*; B. 1866, p. 130.

Portell (Balthazar), poète catalan, M. VI, p. 351.

Portes romaines. — Voy. Arcs de triomphe, Autun, Nimes, Tebessa.

Portes (Chartreuse de). Olifant, M. II, p. 312 à 324.

Port-Fessan (Loire-Inférieure), commune de Sainte-Pazanne. Monument mégalithique, M XVIII, p. 274 à 281, *pl. IV.*

Port-Louis (Morbihan), AC. I, p. 269.

Porto-San-Stefano (Italie) Antiquités et monnaies romaines (Trouvailles d'), B. 1889, p. 258, 259.

Porto-Torres (Sardaigne). Temple de la Fortune, B. 1887, p. 226, 227.

Portraits. Dans l'Antiquité, M. XXXIII, p. 169, 170. — Recueil de portraits du XVIe siècle à la Bibliothèque d'Arras, B. 1865, p. 169 à 177.

Portugal. Manuscrits remarquables conservés en Portugal, M. XII, p. 390 à 425.

Portulan du XVe siècle, B. 1875, p. 116, 117.

Portus Itius. Son emplacement, B 1864, p. 133, 134.

Portzandré (Côtes-du-Nord), près Plouha. Croix monolithe, dite la Croix Blanche, M. XLIII, p. 116.

Posa (Pedro), premier imprimeur catalan, M. VI, p. 345.

Poséidon, M. XXII, p. 395 à 402. — Cf. Neptune.

Postes. Dans l'empire romain, B. 1884, p. 65 à 71. — Postes maritimes, dans l'empire romain, B. 1875, p. 97, 98.

Postume, empereur. Son culte pour Hercule, M. XXXI, p. 96. — Milliaires de son règne, B. 1879, p. 169 à 171. Cf. Prégilbert. — Monnaies de cet empereur, AC. I, p. 332; au Cabinet des Médailles, B. 1887, p. 169; au type d'Hercule, AC. I, p. 241; M. VII, p. 58, 59.

Potel. Communications. Monuments souterrains du moyen âge à La Rochelle, M. XIV, p. xxxvii, xxxviii. — Saint-Fort-sur-Gironde : chapiteaux du portail de l'église, M. XIII, p. xiii.

Poterie. Sa fabrication chez les Gallo-Romains, B. 1884, p. 278 à 280; B. 1886, p. 117 à 120; M. V, p. li à liii; M. XVI, p. 1 à 46; M. XVII, p. 36 à 44, *pl. II*. — Cf. Glaçures céramiques plombifères.

Poteries. Antiques, B. 1863, p. 195; B. 1872, p. 90, 91; B. 1882, p. 214, 215; B. 1884, p. 62; B. 1885, p. 63, 64; M. V, p. 81 à 86, *pl. IV*; M. VII, p. lxxiv à lxxvii.

— Gauloises, B. 1858, p. 147; B. 1859, p. 116; B. 1866, p. 63, 133; B. 1876, p. 44; B. 1877, p. 148; B. 1883, p. 303; B. 1884, p. 89, 90, 277; B. 1886, p. 79; B. 1889, p. 88; M. XXXIV, p. 291, 294, 296, 330, 331, *pl. IV*, *fig.* 6; M. XXXV, p. 94; M. L, p. 297, 298.

— Italiennes, B. 1885, p. 163 à 168, *fig.* — Cf. Céramique.

— Mérovingiennes, B. 1881, p. 147; B. 1882, p. 191.

— Mexicaines, B. 1864, p. 131.

— Du moyen âge, B. 1861, p. 84.

— Préhistoriques, B. 1867, p. 87; B. 1870, p. 142, 143; B. 1872, p. 56; en Amérique, AN. 1852, p. 148 à 151.

— De la Renaissance, B. 1864, p. 87; B. 1877, p. 114.

— Romaines et gallo-romaines, B. 1859, p. 97, 187 à 189; B. 1862, p. 81, 82, 98; B. 1867, p. 158 à 161; B. 1878, p. 106, 113 à 115, 128, 129, 184; B. 1880, p. 63 à 66, *fig.*; B. 1883, p. 89, 90, 98, 99; B. 1884, p. 177, 179, 207 à 213; B. 1885, p. 113 à 118, 171; B. 1886, p. 201 à 205, *fig.*; B. 1888, p. 243; B. 1889, p. 198, 199; M. V, p. 320 à 322; M. X, p. 121, 122; avec graffiti, B. 1882, p. 297, 298, *fig.*; B. 1884, p. 83 à 85, 87, *fig.*; avec inscriptions, B. 1872, p. 69, *pl. I*; B. 1877, p. 141; B. 1883, p. 207 à 210; B. 1884, p. 123; M. XVII, p. 38, 39; M. XVIII, p. 255, 256. — Rouges vernissées, B. 1857, p. 150; B. 1860, p. 116; B. 1864, p. 95; B. 1876, p. 48, 193, 194; B. 1877, p. 73, 102; B. 1879, p. 115; B. 1880, p. 189, 190, *fig.*, p. 201, 217; B. 1881, p. 243 à 247; B. 1883, p. 89, 90; B. 1884, p. 87, 134 à 137, 144, 278 à 280; B. 1885, p. 104, 187, 188; B. 1886, p. 117 à 120, 273; B. 1889, p. 198, 199; M. IV, p. 498; M. V, p. 320; M. VIII, p. 166, 167, *pl. V*; M. XIV, p. 62, 63, 73, 76; M. XVI, p. 34 à 40; M. XVII, p. 38, 39; M. XVIII, p. 256, 334, *pl. II*, *fig.* 9; M. XLV, p. 44. — Rouges vernissées avec empreintes de monnaies romaines, B. 1884, p. 129, 130, *fig.*

—— Trouvées dans des conglomérats, M. XXI, p. 266. — Cf. Céramique, Estampilles de potiers.

Pothier (André). Lettre sur des antiquités diverses, B. 1857, p. 46, 47.

Pothier (Edgard). Candidat, B. 1883, p. 310. — Correspondant, B. 1884, p. 61. — Lettre de remerciement, B. 1884, p. 72.

Potier (Four à), à Cahors, B. 1875, p. 180.

Potiers d'étain (Corporation des), à Cologne. Son sceau, B. 1876, p. 71.

Potiers romains. — Voy. Estampilles.

Potiquet (Alfred). Candidat, B. 1880, p. 53. — Correspondant, B. 1880, p. 72. — Son éloge funèbre, B. 1884, p. 50.

—— Ouvrages offerts, B. 1880, p. 90, 116, 199.

Pouan (Aube). Armes et bijoux trouvés dans une sépulture barbare, B. 1858, p. 80, 81; B. 1860, p. 81 à 84.

Pougard (La motte du) (Seine-Inférieure), AC. IV, p. 231 à 241.

Pougens (Marie Charles Joseph de). Correspondant. Sa mort, M. XI, p. xxv. — Notice biographique, M. XI, p. xxxii à xliii.

—— Communication, M. III, p. 39. — Ouvrages offerts, M. V, p. cix, cx; M. VII, p. cxiii; M. VIII, p. 467; M. XI, p. 432.

—— Mythologie des peuples septentrionaux et culte de la déesse Nehalennia en Zélande, AC. I, p. 199 à 245. — Son mémoire sur la déesse Nehalennia, M. VII, p. lxi. — Son *Trésor des origines*, M. II, p. 20.

Pougeoise d'Acre, monnaie, B. 1878, p. 181.

Pouilly-en-Auxois (Côte d'Or). Constructions romaines, M. IX, p. xxiv. — Monnaies romaines (Trouvailles de), M. IX, p. xlv, xci.

Pouilly-sur-Saône (Côte d'Or). Buste de Silène, figure d'applique, M. I, p. 283, 284. — Sépultures antiques, M. I, p. 283. — Tombelle, AC. VI, p. 42 à 77.

Poujol de Fréchencourt. Candidat, B. 1886, p. 96. — Correspondant, B. 1886, p. 132.

Poulafrett (Baie de) (Côtes du Nord). Croix, M. II, p. 187, 193, *pl. iv, fig. 6*.

Poulain de Boissay. Ouvrage offert, B. 1887, p. 157.

Poulart (Geoffroy), chevalier breton du Combat des Trente. Son tombeau, M. II, p. 186, 187.

Poullain (A.). Ouvrage offert, B. 1880, p. 72.

Poulle (J. A.). Ouvrage offert, B. 1883, p. 255.

—— Son mémoire sur *Diverses inscriptions de la Numidie*, B. 1883, p. 256, 257.

Poulpe. Figuré sur des monuments antiques, B. 1880, p. 61.

Pourpoint, vêtement de guerre, M. XXXV, p. 127, 128, *pl. v* et *vi*.

Pourpre (Teinture des étoffes en), B. 1871, p. 10.

Pourrières (Var). Camp dit le Pain de munition dans la plaine de Pourrières, M. IX, p. 384 à 387, *pl. xviii*; M. XV, p. 3, 17, 32, 41. — Cf. Aix.

Poussin, peintre. Commentaire d'un verset d'Isaïe dans le *Repos en Egypte*, B. 1859, p. 142 à 144.

POUVRELLE (Geoffroi), abbé de Maillezais. Son sceau, B. 1860, p. 122.

POUZAC (Hautes-Pyrénées). Autel romain avec inscription latine votive à Mars, B. 1884, p. 93 à 96, *fig.*

POUZZOLES (Italie). Inscriptions latines, B. 1886, p. 263, 264. — *Piscina mirabilis*, M. XXIV, p. 186 à 188. — Cf. PUTEOLANIS (*De balneis*).

PRÆFECTI, dans les Alpes, B. 1878, p. 252 à 254.

PRÆFECTI VEHICULORUM, dans l'empire romain, B. 1884, p. 65 à 71.

PRÆFERICULUM, sur une urne funéraire, AC. II, p. 116.

PRÆTOR SUPREMARUM, AN. 1855, p. 113, 114.

PRAGMATIQUE SANCTION (La). Exemplaire relié imprimé à Paris en 1507. B. 1858, p. 84 à 94, *fig.*

PRANTL (Carl). Ouvrage offert, B. 1867, p. 205.

PRAT (Hautes-Pyrénées). Inscription latine relative à un centurion de la IVe cohorte des Aquitains, B. 1884, p. 151, 152.

PRAXITÈLE, sculpteur grec, AC. I, p. 288. — Son Satyre, AC. I, p. 310.

PRAXOBA. Ouvrage offert, B. 1881, p. 153.

PRÉ-AUX-CLERCS, à Paris, lieu de réunion des écoliers de Paris, M. XVI, p. 413, 417, 419, 421, 423.

PRÉCY (Oise). Hache en pierre trouvée dans une sablière, B. 1860, p. 91.

PRÉGILBERT (Yonne). Eglise, M. X, p. 150. — Milliaire romain, B. 1879, p. 100 à 103, 169.

PRÉHISTORIQUE (Archéologie), M. XXI, p. 251 à 293.

PRÉHISTORIQUES (Antiquités). Dans la campagne romaine, B. 1867, p. 161 à 172. — En Suisse, B. 1872, p. 55 à 59. — Cf. FLÈCHES, HACHES, MÉGALITHIQUES (Monuments), POTERIES.

PRÉNESTE (Gui, évêque de). Son sceau, B. 1887, p. 249 à 255, *fig.*

PRÉSAGES, chez les Grecs primitifs, M. XXII, p. 491 à 497.

PRÉSENTATION au Temple. Représentation de cette scène, M. XXI, p. 162 à 164, *pl. III, fig. 8.*

PRESLES (Raoul de). Manuscrit de la traduction de la Cité de Dieu par Raoul de Presles, orné de miniatures, B. 1889, p. 162.

PRESLES (Seine-et-Oise). Hypogée ou allée couverte contenant des objets de l'époque de la pierre et gallo-romains, aux environs, B. 1867, p. 104 à 106.

PRESSOIR, symbole de l'Eucharistie, B. 1879, p. 264; B. 1882, p. 312, 313; M. XXXIX, p. 75 à 82.

PRESTIDIGITATEUR, au XIVe siècle, B. 1865, p. 104, 105.

PREUILLY (Abbaye de) (Seine-et-Marne). Histoire de l'abbaye, M. XXIII, p. 329 à 381, *fig.*

—— Dalles tumulaires, B. 1857, p. 53; M. XXIII, p. 362, 363, *fig.*, p. 366 à 368. — Plaques émaillées, M. XXIII, p. 382 à 386, *fig.* — Tablette de cire du moyen âge, B. 1876, p. 118 à 122, *pl. II.*

PREUSES (Les neuf). Leur représentation au XVe siècle, M. XL, p. 105 à 107.

Preux (Les neuf). Leur représentation au XVe siècle, M. XL, p. 103 à 110; sur des estampes, B. 1863, p. 74, 127 à 132.

Prévost (F.). Ouvrages offerts, B. 1858, p. 179; B. 1864, p. 80.

Prévost (Gustave). Candidat, B. 1888, p. 206. — Correspondant, B. 1888, p. 213.

—— Ouvrages offerts, B. 1888, p. 206; B. 1889, p. 234.

Prévôt des marchands de Paris. Mode d'élection, M. XVI, p. 454.

Priam (Palais de). Figuré sur une table iliaque, M. XLIII, p. 20.

Priape, M. XXII, p. 424, 425. — Cérémonie en l'honneur de Priape, sur un vase antique en verre, B. 1886, p. 293, 294. — Statuette, M. XXXIX, p. 106, 109, 110, *pl. II*.

Price (Dr William), druide contemporain, B. 1881, p. 207.

Pricot de Sainte-Marie. — Voy. **Sainte-Marie** (E. Pricot de).

Prié (D^r^). Ses fouilles du tumulus de Fiel, B. 1861, p. 74 à 77.

Priène (Grèce). Temple; chapiteaux coloriés, B. 1880, p. 169, 170.

Prieur (Barthélemy). Dessin par lui, M. XLVIII, p. 125 à 131. — Dessin d'une cheminée pour le château de Sy, B. 1886, p. 277.

Prieur (Frère Claude). Son *Dialogue de la lycanthropie*, M. XIX, p. 255, 256.

Primatie d'Arles, M. XLIII, p. 44.

Prince, titre nobiliaire, M. XVI, p. 245, 246.

Princé (Forêt de), M. XIX, p. 335.

Priorat (Jean), de Besançon, poète du XIIIe siècle. Son sceau, B. 1882, p. 345, 346, *fig.*

Prioux (Stanislas). Candidat, B. 1862, p. 52. — Ouvrages offerts, B. 1861, p. 144; B. 1862, p. 157; B. 1865, p. 38, 207.

—— Fibule et pied en bronze trouvés près de Limé, B. 1863, p. 165.

Priscus (Saint), évêque de Lyon. Son épitaphe, B. 1876, p. 153, 154.

Prisons au XVIe siècle, M. XVI, p. 408.

Privas (Ardèche). Patois : traduction de la parabole de l'Enfant prodigue, M. VI, p. 515.

Prix d'un missel du XVe siècle, M. XLVI, p. 53 à 55.

Probus, empereur. Ses victoires sur les Burgondes, M. I, p. 285, 286.

Procès. Contre des animaux, AN. 1848, p. 118; M. VIII, p. 403 à 450; M. XVII, p. LXXI. — De sorcellerie, M. XIX, p. 241 à 245, 250.

Processions sous Henri III, M. III, p. 81.

Processus (Saint). Ses reliques, à Halberstadt, M. XXXVI, p. 192.

Proconsul, titre donné aux vicomtes, M. XVI, p. 244.

Procope (Saint). Ses reliques, à Halberstadt, M. XXXVI, p. 192.

Proculus, évêque de Marseille, M. XLIII, p. 41.

Procurator Augusti ab actis Urbis, B. 1884, p. 167.

Projectiles en terre cuite. Arabes, M. XXXV, p. 18 à 34, *fig.* — Trouvés à Dax, B. 1875, p. 100, 101, *fig.*, p. 141 à 143.

Promis (Domenico). Ouvrages offerts, M. XI, p. 428, 432.

Properce. Vers de Properce relatif à Virdumaros, B. 1889, p. 102.

Prophètes (Les). Figurés : dans les fresques du Palais des papes à Avignon, M. XLV, p. 79, 80, *pl. II*; sur une peinture murale du XVIe siècle à Kermaria-Nisquit, M. XLVI, p. 247 à 249. — Leurs reliques à Longpré-les-Corps-Saints, M. XXXVI, p. 200.

Proserpine, AC. II, p. 12 à 15. — Figurée sur un bas-relief, B. 1879, p. 175. — Cf. Abracura.

Prost (Auguste). Candidat, B. 1862, p. 36. — Correspondant, B. 1862, p. 41. — Candidat au titre de membre résidant, B. 1871, p. 20. — Membre résidant, B. 1871, p. 27. — Secrétaire adjoint, B. 1872, p. 156. — Secrétaire, B. 1873, p. 176. — 2e vice-président, B. 1878, p. 224. — 1er vice-président, B. 1879, p. 274. — Président, B. 1880, p. 273. — Membre de la commission des fonds, B. 1888, p. 292. — Membre de commissions, B. 1873, p. 73; B. 1874, p. 101, 146, 150; B. 1875, p. 76, 124; B. 1879, p. 202; B. 1882, p. 134; B. 1883, p. 212; B. 1884, p. 217; B. 1885, p. 78; B. 1887, p. 248; B. 1888, p. 122, 175, 206, 281, 294; B. 1889, p. 133. — Présentations, B. 1872, p. 110; B. 1875, p. 130; B. 1879, p. 285; B. 1881, p. 142, 145; B. 1883, p. 86, 241.

—— Communications et lectures diverses, B. 1862, p. 84; B. 1863, p. 50; B. 1864, p. 134; B. 1865, p. 54; B. 1872, p. 154; B. 1873, p. 74, 92, 100, 115, 117, 132, 142; B. 1876, p. 133, 144, 168, 172, 186, 192, 193, 202; B. 1878, p. 157, 160, 223; B. 1880, p. 282; B. 1882, p. 112; B. 1885, p. 242, 248, 291, 297-314; B. 1889, p. 236, 245, 259. — Discours de président, B. 1882, p. 104 à 131. — Hommage, B. 1874, p. 97. — Observations, B. 1867, p. 50; B. 1872, p. 84; B. 1874, p. 88; B. 1888, p. 207, 229. — Ouvrages offerts, B. 1862, p. 157; B. 1866, p. 173; B. 1867, p. 205; B. 1869, p. 108, 159, 160; B. 1874, p. 71; B. 1876, p. 99; B. 1877, p. 148, 201; B. 1879, p. 177, 192; B. 1881, p. 170; B. 1882, p. 132; B. 1883, p. 99, 156; B. 1885, p. 297; B. 1886, p. 172; B. 1887, p. 138; B. 1888, p. 185. — Rapports, B. 1875, p. 90; B. 1876, p. 196; B. 1879, p. 270; B. 1882, p. 151.

—— Antiquités découvertes à Metz et dans les environs B. 1881, p. 274. — Antiquités et inscriptions latines trouvées à Tarquinpol, B. 1887, p. 173 à 177. — Antiquités gallo-romaines découvertes à la Sainte-Fontaine, B. 1864, p. 114; B. 1865, p. 62, 95. — Antiquités romaines à Betting, à Teting et au Sablon, près Metz, B. 1882, p. 247 à 249. — Antiquités romaines trouvées à Cheminot, B. 1882, p. 282; B. 1883, p. 102 à 104, *fig.* — Bas-relief taillé sur un rocher dans le bois de Klang, B. 1889, p. 101, 102. — Bas-relief trouvé à la Sainte-Fontaine, B. 1865, p. 62, 95. — Caractères arabes ornant des agrafes de l'époque mérovingienne, B. 1873, p. 93 à 96. — Colonnes avec groupe équestre : trouvée à Heddernheim, B. 1886, p. 139 à 144; trouvée à Merten, B. 1878, p. 100 à 102, 120, 132, 133, 227; B. 1879, p. 62 à 86, *fig.* Cf. Groupes du cavalier. — Dessins d'objets antiques trouvés dans l'arrondissement de Lille, B. 1872, *pl. II.* — Edi-

fice romain circulaire trouvé au Sablon près Metz et inscriptions dédiées à la déesse *Icovellauna*, B. 1882, p. 276 à 278. — Garin le Loherain; date de ce poème, B. 1863, p. 115 à 118. — Groupes du cavalier terrassant l'anguipède découverts en Bretagne, B. 1887, p. 139, 140. Cf. Colonnes avec groupe équestre. — Instruments en bronze trouvés dans la forêt de Cheminot près Metz, B. 1882, p. 282. — Intaille antique, B. 1885, p. 200. — Justice privée et immunité, M. XLVII, p. 1 à 224. — Lettres italiennes de Pétrarque, B. 1875, p. 55 à 69. — Liturgiques (Pièces) composées à Metz en latin et en grec au IXe siècle, M. XXXVII, p. 149 à 320. — Main romaine en bronze doré trouvée à Metz, B. 1883, p. 122. — Miniature de Jean Fouquet, B. 1881, p. 80. — Monnaies fausses d'Othon, B. 1886, p. 256. — Monuments dédiés au dieu *Cissonius* et à la déesse *Mogontia*, M. XLI, p. 1 à 21, *fig.* — Notices biographiques de : E. Aubert, B. 1889, p. 49 à 69; P. Ch. Robert, B. 1888, p. 49 à 84. — — Patriciat dans la cité de Metz, M. XXXIV, p. 1 à 273, *pl. I* et *II*. — Pipe antique en terre, B. 1874, p. 69. — Poids antique trouvé dans la vallée de la Sarre, B. 1874, p. 78. — Saint Servais; examen d'une correction introduite à son sujet dans les dernières éditions de Grégoire de Tours, M. L, p. 183 à 294. — Sarcophage du Musée Campana, M. XXVII, p. 169 à 185, *pl. II*. — Sceau de la collégiale de Saint-Thiébaut de Metz, B. 1873, p. 81, 82, *fig.* — Sceau de Landfriede au XIVe siècle, M. XXXIX, p. 1 à 72, *pl. I*. — Statue en bronze trouvée à Dieulouard, B. 1869, p. 78. — Thermes romains : à Metz, B. 1887, p. 61; à Téting, B. 1883, p. 123 à 125, *fig.* — Tombeau décoré de mosaïques à Rome (Croquis d'un), B. 1881, p. 201, 202. — Ustensiles romains trouvés dans des hypocaustes, B. 1889, p. 96 à 99. — Vases en pierre, B. 1866, p. 153 à 158, *fig.*; B. 1871, p. 37, 38. — Vénus de Milo; note relative à sa disposition nouvelle, B. 1872, p. 111 à 113.

PROTAIS (Saint). — Voy. GERVAIS (Saint).

PROTAT (E. H.). Ouvrages offerts, B. 1857, p. 125; B. 1861, p. 60; B. 1866, p. 173.

PROTESTANTISME. — Voy. BOURGES, CALVINISTES

PROU (Louis). Ses dessins des inscriptions latines et basreliefs romains de Sens, B. 1858, p. 77.

PROU (Maurice). Candidat, B. 1888, p. 281; B. 1889, p. 133.

—— Ouvrages offerts, B. 1887, p. 278, 279; B. 1888, p. 121, 122, 270.

—— Inscriptions carolingiennes de la crypte de Saint-Germain d'Auxerre, B. 1888, p. 283, 284.

PROUE en marbre, B. 1869, p. 71, 72.

PROVENÇALE (Langue), M. VIII, p. 380 à 386. — Ses emprunts à la langue catalane, M. VI, p. 312. — Traces de la langue phœnico-punique, M. I, p. 54 à 61. — Cf. PATOIS.

PROVENCE. Forêts, M. XIX, p. 341, 342. — Cf. OLIVETIES (Danse des), RAIMOND BÉRENGER, comte, RENÉ D'ANJOU, comte.

PROVERBES. Relatifs aux loups,

M. XIX, p. 230, 239. — Cf. Barbe, Cheveux, Niort.

Provinces romaines de la Gaule, B. 1857, p. 141.

Provins (Seine-et-Marne). Identifié avec *Agendicum*, M. II, p. 404 à 406; M. III, p. 64; M. VII, p. xii, xiii. — Suppression de la commune, M. XXI, p. 454 à 499.

—— Crosse du xiiie siècle, AN. 1852, p. 135. — Grange aux Dîmes, M. XVIII, p. 315 à 324. — Hache en pierre polie, B. 1863, p. 132. — Monnaie frappée à Provins, B. 1865, p. 92. — Peinture murale du xiiie siècle, B. 1859, p. 73, 74. — Vêtements sacerdotaux conservés dans l'église, AN. 1849, p. 146.

Proxumes (Inscriptions latines dédiées aux), B. 1872, p. 100 à 102.

Prudence (Psychomachie de). Miniatures des manuscrits, B. 1880, p. 69, 70.

Prudhomme (E. de). Candidat, B. 1885, p. 92. — Correspondant, B. 1885, p. 120.

Prunières (D^r^). Candidat, B. 1876, p. 99. — Correspondant, B. 1876, p. 116.

—— Bague portant le nom de *Justinus*, B. 1886, p. 237. — Deniers des évêques du Puy (Trouvailles de), B. 1881, p. 70, 174. — Sépultures découvertes à Saint-Sauveur-de-Peyre, B. 1875, p. 174 à 176. — Tumuli et ruines d'une villa romaine à Chanac, B. 1886, p. 147 à 149.

Psalterion, instrument de musique, M. XVII, p. 109 à 114, 118 à 120, *pl. IV, fig. 10*.

Psautiers. De Cluny, imprimé en 1493, M. XXXI, p. 37 à 50. — De saint Louis, M. XXXIII, p. 211, 212.

Pseaume, correspondant. Sa mort, M. IX, p. lxxv.

Pseudo-Dares (Version irlandaise du), B. 1882, p. 246.

Psyché (La fable de), au moyen âge, M. I, p. 399, 400, 402 à 407.

Psychomachie de Prudence. Miniatures des manuscrits, B. 1880, p. 69, 70.

Ptolémée, géographe. Texte et traduction des chapitres relatifs à la Gaule et à la Corse, AN. 1848, p. 240 à 299. — Cf. **Athenas**.

Ptolémée, roi de Maurétanie. Monnaie d'or à son nom, B. 1883, p. 257 à 259. — Son portrait sur une intaille, B. 1881, p. 116, *fig.*

Ptolémée Philopator. Son nom sur un vase, B. 1886, p. 145, 177; B. 1888, p. 262.

Ptolémées (Les). Fondent et enrichissent la Bibliothèque d'Alexandrie, M. IV, p. 306, 307.

Puech de Buzeins (Le) (Aveyron). Fibule en bronze avec nom de fabricant, B. 1883, p. 290. — Figurines en terre blanche, B. 1877, p. 74. — Fouilles, B. 1877, p. 72 à 74. — Monnaies gauloises et romaines (Trouvailles de), B. 1877, p. 73, 74. — Poteries romaines, B. 1877, p. 73. — — Substructions romaines, B. 1877, p. 73.

Puéggaut (Rostan de). Son sceau, AN. 1853, p. 92.

Puget (Pierre). Groupe d'enfants attribué à tort à lui, B. 1886, p. 115. — Usage qu'il a fait de la polychromie, M. XLVIII, p. 236.

Puget-de-Fréjus (Le) (Var). Borne milliaire, B. 1883, p. 194 à 198; M. XX, p. 142.

Puget-le-Vieux (Var). Pierres tumulaires, B. 1872, p. 130.

131. — Sépultures antiques, B. 1873, p. 118.

Puig (Jacques), jésuite. Prononce l'oraison funèbre de Louis XIII, M. VI, p. 385, 386.

Puiggari (D. José). Ouvrage offert, B. 1886, p. 234.

Puiggaris. Communication, M. XI, p. VI. — Ouvrage offert, M. XI, p. 428.

Puisaye (La). Vases en pierre provenant de cette région, B. 1866, p. 153, 158, 159.

Puiseaux (Loiret). Vases gallo-romains, B. 1882, p. 165.

Puiset (Le) (Eure-et-Loir). Château, M. IV, p. 219, 223, 224. — Eglise, M. IV, p. 224, 225. — Seigneurs, M. IV, p. 219 à 223.

Puisoirs en bronze, M. XXXIV, p. 291, 341 à 344, *pl. IV, fig. 5.*

Puits funéraires. En France, B. 1866, p. 56. — A Troussepoil, B. 1869, p. 74, 79, 80; B. 1872, p. 54, 55; B. 1874, p. 68, 69, *fig.*; B. 1879, p. 61, 62.

Pujades (Jérôme), historien catalan, M. VI, p. 378, 379.

Pujades (Michel), historien catalan. M. VI, p. 379.

Pujoulets, monticules de la Gironde, AC. IV, p. 265.

Pulicondah (Carnatic). Cromlech, M. XIX, p. 8, *pl. I.*

Pulsky (François von). Ouvrage offert, B. 1880, p. 62.

Punique (Alphabet), AC. III, p. 425.

Purgatoire de saint Patrice à Commercy, AC. VI, p. 102 à 110.

Purification de la Vierge, fête chrétienne, AC. II, p. 163 à 165.

Purton Cooper (Charles). Ouvrage offert, M. XVI, p. 523.

Puteolanis (*De balneis*), poème. Son véritable auteur et sa traduction en français, M. XXI, p. 334 à 353.

Puxieux (Meurthe-et-Moselle). Antiquités trouvées dans une sépulture barbare, B. 1869, p. 78.

Puy (Le) (Haute-Loire). Antiquités et monnaies romaines, M. V, p. XXXVIII à XLI. — Baptistère de Saint-Jean : bas-relief et inscriptions latines, M. VIII, p. 288, *pl. XIII.* — Bible de Théodulphe, B. 1857, p. 109, 110. — Chapelle Saint-Michel, M. III, p. 387, 388. — Confrérie de Notre-Dame du Puy, à Amiens, B. 1879, p. 227, 228. — Deniers des évêques du Puy (Trouvailles de), B. 1881, p. 70, 174. — Eglises : Notre-Dame, bas-reliefs et inscriptions latines, M. VIII, p. 286 à 290, *pl. XI* et *XII.* — Saint-Michel d'Aiguille, M. V, p. LXXX. — Fouilles, B. 1858, p. 49, 50. — Inscription latine, M. V, p. XLI, XLII. — Monnaies frappées au Puy, M. XX, p. 28, 29. — Musée : borne milliaire, M. XVIII, p. 434. — Patois : traduction de la parabole de l'Enfant prodigue, M. VI, p. 514. — Reliques rapportées de Constantinople, M. XXXVI, p. 181. — Statue de Notre-Dame, vierge noire, M. III, p. 386. — Temple de Diane, M. III, p. 388; M. V, p. XXXVIII, XXXIX.

Puy (Raimond du), grand maître de l'Hôpital. Son sceau, M. XLI, p. 68.

Puycerda (Espagne). Eglise : inscription latine du XIVe siècle, B. 1886, p. 228. — Médaille en plomb au nom de Puycerda, B. 1886, p. 207.

Puy-de-Dôme (Département du). Antiquités diverses, M. VII,

p. 220 à 225. — Patois, M. VI, p. 496.

Puy-de-Dôme (Montagne du). Fouilles au sommet, B. 1875, p. 186. — Inscription latine votive à *Mercurio Dumati*, B. 1874, p. 160; B. 1875, p. 87. — Temple de Mercure, B. 1886, p. 215, 217, 218; M. XXXVII, p. 97. — Têtes romaines, B. 1876, p. 144.

Puy-de-Gaudy (Le) (Creuse). Monuments mérovingiens et inscription latine du VIIIe siècle trouvés au Puy-de-Gaudy, B. 1874, p. 111 à 116, *fig.* — Oppidum avec murs vitrifiés, B. 1877, p. 83 à 90.

Puyloubier (Bouches-du-Rhône). Autel romain avec inscription votive à Junon, M. XV, p. 45. — Inscription latine, M. IX, p. XLI, XLII.

Puymaigre (Le comte Théodore de). Candidat, B. 1862, p. 74. — Correspondant, B. 1862, p. 83. — Ouvrage offert, B. 1862, p. 157.

—— Bas-relief taillé sur un rocher dans le bois de Klang, B. 1889, p. 101, 102.

Puy-Saint-Martin (Drôme). Panthère en bronze, B. 1879, p. 141, 142.

Pygmée, sur une coupe antique, B. 1881, p. 140, 142.

Pyramide. Enfant sculpté sur une pyramide, marbre grec, B. 1882, p, 307.

Pyramides d'Egypte. Leur destination, AC. VI, p. 34 à 41. — Origine de leur nom, B. 1877, p. 181.

Pyrénées. Forêts, M. XIX, p. 344 à 347. — Inscriptions latines, B. 1882, p. 249 à 251.

Pyrénées-Orientales (Département des). Archives : cartulaire de l'abbaye du Canigou, B. 1889, p. 169 à 171. — Langue catalane : traduction de la parabole de l'Enfant prodigue, M. VI, p. 507. — Monuments mégalithiques, M. XI, p. 1 à 14, *pl. I.* — Patois, M. VI, p. 507.

Pyrrhus, roi. Inscription trouvée à Dodone, mentionnant une offrande de Pyrrhus, B. 1878, p. 184.

Pythéas, voyageur massaliote. Ses voyages, M. XXII, p. 103, 105.

Pythie delphique. Son image sur une monnaie de Syracuse, M. XLII, p. 1 à 8, *fig.*

Pythion, temple d'Apollon, M. XXII, p. 435, 436.

Python, dragon de Delphes, M. XX, p. 327 à 340, *fig.*

Q

Quadragesima Galliarum, B. 1884, p. 166, 169, 170.

Quantin (Max.). Ouvrages offerts, B. 1866, p. 173; B. 1867, p. 205; B. 1875, p. 180.

Quaranta (Bernard). Candidat, AN. 1848, p. 91; AN. 1850, p. 143. — Correspondant étranger, AN. 1850, p. 143.

Quaregnon (Belgique), près Mons. Fer à cheval, M. XIV, p. XXIV. — Fer de lance, M. XIV, p. XXIV. — Médaillon de Commode en bronze, M. XIV,

p. XXIV. — Urnes cinéraires, M. XIV, p. XXIII, XXIV.

QUARIATES, peuple de la Gaule. Mentionné dans des inscriptions, B. 1878, p. 251, 252

Quarré-Reybourbon (L.). Candidat, B. 1883, p. 212. — Correspondant, B. 1883, p. 294.

—— Ouvrages offerts, B. 1884, p. 268; B. 1885, p. 216, 276; B. 1886, p. 96, 136, 252, 282; B. 1887, p. 275; B. 1888, p. 101, 289, 294; B. 1889, p. 277.

QUATREMÈRE. Ouvrage offert, M. XV, p. 498.

QUATRE TEMPS, AC. II, p. 79.

QUEIRAS (Le) (Hautes-Alpes). Inscription latine, B. 1877, p. 141.

QUÉLEN (Renée de). Ses armoiries à Notre-Dame de Kermaria-Nisquit, M. XLIII, p. 127, *fig.*

QUENES DE BÉTHUNE, poète, M. XII, p. 309, 310.

QUENGO (Château du) (Ille-et-Vilaine). Meurtrières, B. 1862, p. 87 à 90, *fig.*

QUENSON. Ouvrage offert, M. X, p. 484.

QUENTIN (Ch.). Ouvrage offert, M. XI, p. 425.

QUENTON. Ouvrage offert, M. X. p. VIII.

QUERCIA (Jacopo della). — Voy. JACOPO.

QUEROLUS, poème latin. Lieu de sa composition, B. 1881, p. 261 à 264.

QUERQUEVILLE (Chapelle de), près Cherbourg, M. VIII, p. 6.

Queru, membre de l'Académie celtique. — Sa mort, AC. III, p. 182.

QUESNÉ (Victor). Communication sur des antiquités romaines trouvées à Caudebec-les-Elbeuf, B. 1887, p. 203 à 205.

QUESNET (Ed.). Ouvrage offert, B. 1868, p. 157.

QUESSOY (Côtes-du-Nord). Trouvaille de monnaies romaines, AC. V, p. 167.

QUESTRECQUES (Pas-de-Calais). Antiquités découvertes, AC. V, p. 107. — Etymologie de son nom, AC. V, p. 107, 110.

QUEYRARD. Ouvrage offert, M. XI, p. 425.

QUIBERON (Baie de). N'a pas été le théâtre de la bataille navale entre les Romains et les Venètes, M. II, p. 344, 355, 356.

Quicherat (Jules). Candidat, M. XX, p. V. — Membre résidant, M. XX, p. X. — 2e vice-président, B. 1872, p. 156. — Membre de la commission des antiquités de Paris, B. 1860, p. 86. — Membre de la commission des fonds, AN. 1850, p. 149; AN. 1851, p. 189. — Membre de commissions, AN. 1850, p. 95, 110, 135, 143; AN. 1851, p. 158, 179; AN. 1852, p. 69, 77, 84, 88, 104, 109, 133, 135, 137; AN. 1854, p. 130; AN. 1855, p. 104; B. 1857, p. 106, 146; B. 1858, p. 73, 169; B. 1859, p. 67, 164; B. 1860, p. 85, 134; B. 1861, p. 41, 73, 83, 110, 115; B. 1862, p. 74, 120; B. 1863, p. 95, 145; B. 1864, p. 37, 58, 135, 143; B. 1866, p. 69, 77; B. 1867, p. 43, 86, 148; B. 1868, p. 83; B. 1869, p. 104, 120, 152; B. 1870, p. 132; B. 1871, p. 20, 21; B. 1872, p. 110; B. 1873, p. 101; B. 1875, p. 70, 113, 124, 148; B. 1877, p. 141, 164; B. 1878, p. 78, 136, 142; B. 1879, p. 177, 213, 219; B. 1880, p. 147; B. 1881, p. 139. — *Présentations*, AN. 1848, p. 98; AN. 1851, p. 143, 179;

AN. 1853, p. 158; AN. 1854, p. 165; B. 1862, p. 36, 52; B. 1863, p. 69; B. 1864, p. 37, 81; B. 1866, p. 57; B. 1867, p. 43, 148, 187; B. 1869, p. 150; B. 1870, p. 84, 98; B. 1872, p. 51, 156; B. 1873, p. 39, 133; B. 1874, p. 96; B. 1875, p. 44, 76, 119, 124; B. 1878, p. 68, 142, 188; B. 1879, p. 157; B. 1880, p. 147; B. 1881, p. 142, 211; B. 1882, p. 162, 168. — Distinction honorifique, AN. 1848, p. 111. — Sa mort, B. 1882, p. 195. — Son éloge, B. 1883, p. 50, 51.

— Communications et lectures diverses, AN. 1848, p. 132, 134, 136; AN. 1853, p. 82, 84, 87, 98; AN. 1854, p. 124, 128; B. 1857, p. 102; B. 1858, p. 168; B. 1860, p. 43, 50; B. 1861, p. 74; B. 1863, p. 142, 154; B. 1864, p. 106, 108, 110, 135, 148; B. 1865, p. 126; B. 1866, p. 71, 72, 80, 82, 99; B. 1869, p. 83, 102, 113; B. 1870, p. 91, 114; B. 1872, p. 73, 133, 136, 161; B. 1874, p. 116, 156; B. 1875, p. 129; B. 1877, p. 100, 179; B. 1878, p. 73; B. 1880, p. 104, 145; B. 1881, p. 223, 285, 299. — Hommages, B. 1865, p. 86, 100; B. 1873, p. 149 à 151; B. 1874, p. 49; B. 1876, p. 158; B. 1878, p. 183. — Observations, AN. 1849, p. 161; AN. 1853, p. 145; AN. 1855, p. 141; B. 1858, p. 99; B. 1859, p. 178, 190; B. 1860, p. 39, 80, 81, 91, 115, 134, 161; B. 1861, p. 50, 98; B. 1862, p. 41, 87, 95, 99, 121; B. 1863, p. 58; B. 1864, p. 82, 85, 98, 108; B. 1868, p. 87, 119, 127, 128; B. 1869, p. 104, 105, 109; B. 1871, p. 31; B. 1873, p. 49; B. 1874, p. 111; B. 1875, p. 83, 88, 112; B. 1876, p. 47, 82, 123; B. 1877, p. 99, 193; B. 1878, p. 51, 220, 239; B. 1879, p. 132, 228, 261; B. 1880, p. 116; B. 1881, p. 224. — Ouvrages offerts, AN. 1849, p. 120; AN. 1850, p. 124; AN. 1854, p. 119; B. 1857, p. 125; B 1858, p. 113; B. 1861, p. 145, 207; B. 1867, p. 205; B. 1878, p. 187; B. 1880, p. 116, 169; M. XVII, p. 448; M. XVIII, p. 509, 510 (*al.* 492, 493); M. XX, p. VI. — Propositions, AN. 1850, p. 100; AN. 1851, p. 175; B. 1858, p. 151; B. 1872, p. 154. — Rapports, B. 1858, p. 100; B. 1859, p. 60; B. 1862, p. 73; B. 1863, p. 127; B. 1864, p. 58; B. 1865, p. 38; B. 1866, p. 105; B. 1867, p. 67, 74, 82, 120; B. 1872, p. 120; B. 1875, p. 79, 179; B. 1877, p. 154; B. 1879, p. 257.

— Agrafe mérovingienne en bronze avec figure et inscription trouvée en Tarentaise, B. 1878, p. 206 à 208, *fig.* — Alaise (Fouilles aux environs d'), B. 1857, p. 167; B. 1865, p. 151, 152. — *Alesia*; son emplacement, B. 1857, p. 95; B. 1859, p. 179 à 183; B. 1865, p. 79 à 81; B. 1866, p. 56; B. 1869, p. 70, 71. — Allobriges, peuple différent des Allobroges, M. XXXI, p. 147 à 159. — Anneau sigillaire de sainte Radegonde, B. 1863, p. 72, 114, 115; B. 1864, p. 62 à 64; M. XXVII, p. 186 à 202, *fig.* — Anneaux en fer au Musée Lorrain, B. 1882, p. 139, 140. — Antiquités trouvées : à Paris, sur le boulevard Saint-Michel, B. 1865, p. 101; à Puxieux, dans une sépulture, B. 1869, p. 78. — Arènes de la rue Munge, B. 1870, p. 126, 127, 131, 132, 158. — *Arisitum*; emplacement de ce siège épiscopal, B. 1878, p. 102 à 105. — Attache de vêtement en étain, B. 1878, p. 216. — Autel de Diane trouvé dans l'église de sainte Geneviève, B. 1860, p. 50, 51. — Bague, B. 1869,

p. 77. — Bague carolingienne trouvée à Besançon, B. 1870, p. 139. — Bague en fer avec chaton représentant une tête de fou, B. 1879, p. 155, *fig.* — Bague avec monogramme trouvée à Marcenay, B. 1878, p. 156. — Bague en or découverte à Soulosse, B. 1875, p. 69. — Basilique élevée à Nanterre en l'honneur de sainte Geneviève, B. 1873, p. 57. — *Belenocastro*, légende d'un triens mérovingien, B. 1870, p. 88. — Bièvre (Rivière de), B. 1874, p. 38 à 40 ; son curage, B. 1873, p. 148. — Bijoux mérovingiens trouvés dans une sépulture dans l'île des Grues, B. 1863, p. 72, 73. — Bouclier dace (Restitution d'un), B. 1869, p. 104, 105. — Bronzes gaulois à Lons-le-Saulnier, B. 1865, p. 152, 153. — Buste antique, B. 1879, p. 125. — Buste en bronze trouvé dans le département de l'Isère, B. 1875, p. 112, 115. — Carquois gaulois en or, B. 1860, p. 138. — Casques en bronze : trouvé à Coolus, B. 1875, p. 114, *fig.* ; trouvé à Vézeronce, B. 1878, p. 126, 127, *fig.* — *Cassinogilum* ; son emplacement, B. 1862, p. 135. — Cathédrale de Reims ; restauration de la galerie de la façade septentrionale, B. 1879, p. 138, 139. — Cathédrale de Troyes ; registres de l'Œuvre, M. XIX, p. 41 à 83. — Chambranle sculpté gallo-romain trouvé rue des Sept-Voies, à Paris, B. 1881, p. 181. — Chasseur à jambe de bois sur une mosaïque antique de Lescar, B. 1864, p. 41. — Chiffres arabes dans une inscription du XVe siècle, B. 1879, p. 125. — Cimetière gallo-romain derrière le marché Nicole, à Paris, B. 1878, p. 105 à 107. — Coupelle en pierre trouvée à la Roue, B. 1872, p. 125, 126. — Couteaux de kaolin trouvés dans un tumulus près d'Alaise, B. 1860, p. 39. — Croix sculptée du XVe siècle à Royat, B. 1873, p. 172. — Crypte de l'église Saint-Symphorien à Paris, B. 1866, p. 108. — Dalle tumulaire de Jean Chintrel de Lamothe, B. 1880, p. 242. — Déclinaison latine ; ses règles oubliées du VIe au Xe siècle, B. 1862, p. 141. — Demi-sphère en plomb, B. 1870, p. 132. — Diable ; origine de ses cornes, B. 1880, p. 291. — Diadumène, statue en marbre trouvée à Vaison, B. 1873, p. 172, *pl.* — Disque en argent dédié à Mercure, B. 1880, p. 254. — Disques du moyen âge trouvés dans un souterrain-refuge en Vendée, B. 1864, p. 38. — Emaillerie (Atelier d') sur le mont Beuvray, B. 1870, p. 93, 94. — Enceinte de Philippe-Auguste à Paris, B. 1860, p. 115. — Enceinte de Tongres, AN. 1850, p. 140, 141. — Epée celtique et monnaies gauloises, B. 1850, p. 184. — Epitaphe latine d'une chienne, B. 1866, p. 47. — Epitaphe latine du XVIe siècle dans l'église de Montbenoît, B. 1867, p. 181. — Epitaphes des évêques de Lyon des VIe et VIIe siècles ; procès-verbal de 1308, B. 1876, p. 131, 145 à 158. — Epitaphes de Français à Turin et à Bologne, B. 1876, p. 204, 205. *Cf.* Inscriptions. — Estampille de potier trouvée à Arles, B. 1872, p. 73, *pl.* I, *fig.* 11. — Etoffe du paliotto de saint Ambroise à Milan, B. 1860, p. 144. — Etoffe du VIIe siècle trouvée dans un tombeau à Paris, B. 1869, p. 102, 103. — Exploration archéologique à Ballancourt, B. 1868, p. 90 à 92, *fig.* — Extraits de la *Vie de Philippe de Bourgogne* relatifs à

l'histoire des arts à la cour de Jules II, B. 1879, p. 276 à 278. — Fer à ferrer un animal trouvé à Troussepoil, B. 1869, p. 79. — Fer de lance trouvé à Osselle, B. 1869, p. 105. — Ferrements de roues de char trouvés dans un tumulus à Sarraz, B. 1858, p. 103, 118, 119. — Figurine au type scythique ou hunnique au Musée de Douai, B. 1869, p. 109. — Fosses à incinération à Villeneuve-le-Roi, B. 1860, p. 81. — Fouilles : à Armentières, par M. Frédéric Moreau, B. 1882, p. 191, 192; à Paris, lors du percement de la rue des Ecoles, B. 1858, p. 107; à Poitiers, par le P. de la Croix, B. 1880, p. 103, 104; à Sanxay, B. 1882, p. 172; dans le cimetière de Trugny, par M. F. Moreau, B. 1880, p. 76 à 78. — Hautefeuille (La rue et le château de) à Paris, B. 1867, p. 177, 178; M. XLII, p. 9 à 44, *pl.* I. — Gaulois; leurs migrations en Italie, B. 1875, p. 167 à 169. — Graffite latin sur brique trouvé à Poitiers, B. 1863, p. 138, 139. — Hache celtique, B. 1878, p. 220. — Haches celtiques trouvées en 1731 à Lanrivoaré, B. 1875, p. 136 à 139. — Hôtel d'Harcourt à Paris, AN. 1853, p. 102, 103. — Inscription française mentionnant l'orfèvre Gilbert Jehan, B. 1879, p. 188. — Inscription grecque chrétienne trouvée à Marseille, B. 1870, p. 123, 124; B. 1871, p. 9; B. 1872, p. 119. — Inscriptions funéraires de deux Français à Sainte-Marie-des-Grâces, à Milan, B. 1874, p. 162 à 164. — Inscriptions hébraïques trouvées à Paris, AN. 1850, p. 109, 110. — Inscription latine sur le manche d'une patère, B. 1878, p. 156. — Inscriptions latines trouvées: à Aime, B. 1879, p. 115; à Anse et à Lyon, B. 1880, p. 289, 290; à Arles, B. 1875, p. 76, 77; à Avenches, B. 1872, p. 158, 159; à Bourg, B. 1874, p. 69; B. 1875, p. 77; à Bourg-Saint-Maurice, B. 1879, p. 171 à 174; au Châtelet, B. 1876, p. 46, 47; à Die, B. 1879, p. 284; à Eauze, B. 1881, p. 140; à Mandeure, B. 1882, p. 139; à Mèves, B. 1865, p. 153; à Neuvy-sur-Barangeon, B. 1862, p. 40; à Nîmes, B. 1866, p. 48; à Passy, B. 1865, p. 150, 151; à Poitiers, B. 1879, p. 271, 272; B. 1880, p. 142; au Puy-de-Gaudy, B. 1874, p. 116; à Solutré, B. 1881, p. 140; dans l'église de Saint-Vital près de Mercury, B. 1879, p. 155, 156; à Vieux, B. 1870, p. 92, 93. — Inscriptions latines chrétiennes trouvées : à Arles, B. 1874, p. 158, 159; à Luxeuil et aux Planches, B. 1873, p. 139 à 141, *fig.*, p. 173, 174; à Vichy, B. 1879, p. 254. — Inscriptions du moyen âge : à la cathédrale de Moutier-Tarentaise, B. 1875, p. 183, 184; à Naples, dans l'église Saint-Eloi, B. 1877, p. 143 à 145. Cf. Epitaphes. — Isembert, écolâtre de Saintes, architecte des ponts de Londres et La Rochelle, B. 1870, p. 126, 128 à 130. — Ivoire sculpté, carolingien, trouvé à Saint-Bazeilles, B. 1864, p. 129; B. 1865, p. 180 à 183. — Lampe en terre cuite trouvée à Trinquetaille, B. 1873, p. 172. — Lettre du conventionnel Romme, B. 1872, p. 159, 160. — Lieu de la bataille entre Labiénus et les Parisiens, M. XXI, p. 384 à 432, *pl.* VIII. — Lingots en fer forgé trouvés à Babylone, B. 1869, p. 88. — Manches de couteau en ivoire de style asiatique, B. 1864, p. 43, 44. — Martial (Saint); date de sa mission,

B. 1870, p. 139 à 141 ; B. 1872, p. 69, 70. — Médaillon du XVIe siècle, B. 1869, p. 79. — Médaillon en plomb trouvé à Montabart, B. 1865, p. 110. — Mesures itinéraires antiques d'après le système de Pistollet de Saint-Ferjeux, B. 1863, p. 113. — Milliaire romain trouvé au col de Somport, B. 1860, p. 137, 138. — Miniatures d'un manuscrit, de Berne, B. 1875, p. 54. — Monnaies en argent trouvées à Auriol, B. 1867, p. 108. — Monuments déposés dans les magasins de la basilique de Saint-Denis, B. 1881, p. 176 à 179. — Muraille prétendue gallo-romaine à Larçay, AN. 1855, p. 94, 95. — *Muro cinctum* (Localités dont les noms proviennent de), B. 1868, p. 86. — Musée lorrain de Nancy, B. 1871, p. 30, 31 ; son incendie, B. 1871, p. 14, 15. — Oppidum celtique à Saint-Gervais, B. 1865, p. 149, 150. — Os de renne gravé trouvé dans la caverne de Thaïngen, B. 1874, p. 55, 56 ; B. 1875, p. 90. — Peinture byzantine, B. 1881, p. 205. — Percement des Alpes de Savoie sous François Ier, B. 1880, p. 86 à 88. — Phallus ; son emploi comme talisman jusque dans les temps modernes, B. 1881, p. 143. — Phare d'Alexandrie détruit en 1303, B. 1867, p. 114. — Pierrefitte : sens de ce nom de lieu, B. 1860, p. 154. — Pierre funéraire trouvée à Suze-la-Rousse, B. 1875, p. 131. — *Pilum*, arme de l'infanterie romaine, M. XXIX, p. 245 à 284, *pl. VI* à *VIII*. — Pipe antique en terre, B. 1874, p. 69, 70. — Piscine de Cherchel, AN. 1855, p. 106. — Plaque estampée en argent, de l'époque barbare, avec figure de Rome, B. 1865, p. 36, 37, *fig.* — Plaque en argent avec inscription trouvée à la Roque d'Antheron, B. 1872, p. 76, *pl. I, fig. 12*. — Plaque de ceinturon de l'époque franque représentant Daniel dans la fosse aux lions, B. 1873, p. 48. — Poignée d'épée en bronze de fabrique slavo-hongroise, B. 1868, p. 108. — Poignée, garde et bouterolle en ivoire sculpté trouvées à Poitiers, B. 1881, p. 201, *pl. II*. — Porche de l'église Saint-Marcel, B. 1868, p. 84. — Portraits : de fra Angelico, d'après une fresque d'Orvieto, B. 1879, p. 254 ; de Jean Molinet au Musée de Boulogne-sur-Mer, B. 1867, p. 123, 124, *fig.* — Poterie rouge sigillée représentant une jeune fille portant des offrandes, B. 1880, p. 189, 190, *fig.* — Poteries gallo-romaines trouvées dans le jardin du Luxembourg, B. 1859, p. 97. — Puits funéraires à Trousse-poil, B. 1869, p. 79, 80 ; B. 1874, p. 68, 69 ; en Vendée et à Gien, B. 1866, p. 56. — Saint-Germain (Les trois églises) à Paris, M. XXVIII, p. 156 à 180. — Sarcophage romain trouvé en Corse, B. 1870, p. 130, 131. — Sarcophage du VIIe siècle trouvé à Tours, B. 1875, p. 176, 177, *pl. IV*. — Sarrasinois ; sens de cet adjectif au moyen âge, B. 1867, p. 177. — *Scaligerana* (Deux passages du) relatifs à une inscription de Meaux et aux murs romains de Bordeaux, B. 1875, p. 110, 111. — Sceau des treize sociétés d'armes de Bologne, au XIIIe siècle, B. 1875, p. 53, 54. — Sceau de l'Université d'Angers, B. 1876, p. 99, 100. — Sculpture gallo-romaine trouvée rue des Sept-Voies, B. 1881, p. 200. — Sépultures chrétiennes à Saint-Varjeux, B. 1865, p. 153. — Sépultures antiques trouvées près de

Saint-Marcel, B. 1879, p. 115; dans l'îlot des Vases de Nalliers, B. 1872, p. 117, 118; en Vendée, B. 1872, p. 114. — Sépultures barbares trouvées : à Andernach en 1174, B. 1868, p. 95,96 ; à Arcy-Sainte-Restitue, B. 1879, p. 126, 127 ; à Caranda, B. 1875, p. 74 ; à Liverdun, B. 1870, p. 131, 133. — *Simulacra* ; sens de ce mot chez César, B. 1881, p. 103. — Souterrain du moyen âge, B. 1867, p. 68. — Statue en bronze trouvée à Dieulouard, B. 1869, p. 77. — Statues en bronze doré, B. 1869, p. 75. — Statuette en bois trouvée dans un puits funéraire de Troussepoil, B. 1872, p. 54, 55. — Statuette de Jeanne d'Arc, B. 1876, p. 85, 86. — Statuettes antiques : de Jupiter gaulois, B. 1874, p. 104 ; d'une panthère, B.1878,p.215, 216, *fig.* ; B. 1879 p. 223, 224 ; d'une Victoire, B. 1878, p. 220. — Sou d'or de Phocas frappé à Marseille, B. 1863, p. 71. — Substructions anciennes dans la rue Bonaparte à Paris, B. 1874, p.104,105.— Tableau représentant Jeanne d'Arc nimbée, B. 1876, p. 56 à 59. — Tablette en jaspe au Musée de Cluny, B. 1880, p. 86. — Tapisserie du XVe siècle représentant l'arrivée de Jeanne d'Arc auprès de Charles VII, B. 1858, p. 130. — Taureau à trois cornes, bronze, B. 1865, p. 104. — Théâtre romain de Besançon, B. 1870, p. 133, 134. — Thermes (Palais des), à Paris, B. 1857, p. 142. — Tumulus : à Alaise, B. 1858, p. 129, 130 ; dans la Forêt Noire, B. 1868, p. 108. — Tympan de Saint-Vincent de Digne, B. 1882, p. 190. — Vases en terre (Fragments de), avec noms de potiers, B. 1874, p. 104 — *Ventaille* ; sens de ce mot dans les chansons de geste, M. XXVII, p. 231 à 248. — *Vestiarius* ; sens de ce mot, B. 1881, p. 181. — Visite des corps saints de l'église Saint-Just de Lyon, en 1288, B. 1879, p. 115 à 118.

QUIDDILA, nom d'homme goth sur une fibule, B. 1888, p. 207, 229.

QUIERSY-SUR-OISE (Oise). Forêt, M. XIX, p. 300. — Forêts royales énumérées dans le capitulaire de Quiersy, M. XXIV, p. 273, 289, 290.

QUILIUCO (Hugues de), maréchal du Temple. Son épitaphe, B. 1882, p. 145, *pl.*

QUIMPER (Finistère), AC. I, p. 253. — N'est pas la capitale des Curiosolites, AC. I, p. 247, 251, 252. — Bibliothèque : incunable, M. II,p.15, 16.

QUIMPERLÉ (Abbaye de). Eglise : tombeau de saint Gurloès, M. II, p. 206.

QUIN (Charles). Ouvrages offerts, B. 1876, p. 195 ; B. 1877, p. 201.

QUINIPILY (Morbihan). — Voy. KINIPILI.

QUINTAINE (La), droit féodal de l'évêque de Rennes, M. VI, p. 265, 266.

QUINTIGNAC (Lozère). Stèle funéraire avec inscription latine, M. XIV, p. XVIII à XX, *fig.*

QUINTIN (Côtes-du-Nord). Menhir, M. II, p. 188.

Quiquerez (A.). Candidat, AN. 1848, p. 87. — Correspondant, AN. 1848, p. 99. — Lettre de remerciement, AN. 1849, p. 94.

—— Ouvrages offerts, AN. 1848, p. 88 ; B. 1865, p. 86, 207 ; B. 1866, p. 173.

R

Rabelais. Son quatrième livre de Pantagruel censuré, M. XVI, p. 437.

Rabiet (L'abbé Eugène). Candidat, B. 1888, p. 294. — Correspondant, B. 1889, p. 81.

—— Inscriptions latines trouvées à Cadenet, B. 1888, p. 116; M. XLVIII, p. 329 à 345, *fig.*

Rabusson. Son opinion sur l'emplacement de *Metiosedum*, AN. 1854, p. 124.

Rabut (Laurent). Candidat, B. 1873, p. 133. — Correspondant, B. 1873, p. 170. — Lettre de remerciement, B. 1874, p. 58.

—— Ouvrages offerts, B. 1868, p. 157; B. 1873, p. 133; B. 1879, p. 106.

—— Couteau en fer trouvé à Grésine-Saint-Innocent, B. 1874, p. 109. — Fer de reliure du XVIe siècle, B. 1881, p. 169.

Rac (Drôme). Milliaire romain, B. 1886, p. 155.

Racca. Ouvrages offerts, B. 1862, p. 94, 157.

Rachel. Sa sépulture, M. XIX, p. 2, 3.

Racloirs en bronze trouvés dans la forêt de Cheminot, B. 1882, p. 282.

Radegonde (Sainte). Son anneau sigillaire, B. 1863, p. 72, 114, 115; B. 1864, p. 59 à 69; M. XXVII, p. 186 à 202, *fig.* — Pupitre dit de sainte Radegonde, B. 1873, p. 166; B. 1874, p. 93, 94. — Son tombeau, M. XXVII, p. 194 à 196, 198 à 201. — Translations de ses reliques, M. XXVII, p. 196 à 198.

Raeserte, divinité gauloise. Monument votif, AC. I, p. 387, 388. — Cf. Baeserte.

Rafn (Charles Chrétien). Correspondant étranger, M. IX, p. LXXVII. — Communication, M. IX, p. XI. — Ouvrages offerts, B. 1860, p. 58; M. VIII, p. 473; M. IX, p. 404; M. XVIII, p. 508 (*at.* 491).

—— Inscription runique trouvée dans l'île de Kingiktôrsoak, M. IX, p. XLIII, XLIV. — Voyages des Scandinaves en Amérique, M. XV, p. LXV, LXVI.

Ragnethramnus (Anneau sigillaire de), M. XXVII, p. 190.

Ragobert, évêque d'Angers. Son prétendu sceau, B. 1868, p. 94.

Ragonde. Communication sur un moule en bronze, M. XI, p. XXI.

Ragut (Camille). Candidat, B. 1864, p. 141. — Correspondant, B. 1865, p. 100. — Lettre de remerciement, B. 1865, p. 103. — Sa mort, B. 1872, p. 76.

—— Ouvrages offerts, B. 1865, p. 207.

Rahn (Rudolf). Ouvrages offerts, B. 1876, p. 99; B. 1881, p. 211; B. 1883, p. 162; B. 1887, p. 92; B. 1889, p. 196.

Raigny (*Jean d'Alesso, sieur* de), M. XLIII, p. 100.

Raikem (J. J.). Ouvrage offert, B. 1873, p. 143.

Raillard. Ouvrage offert, B. 1865, p. 207.

Raimond. — *Voy.* Mévouillon,

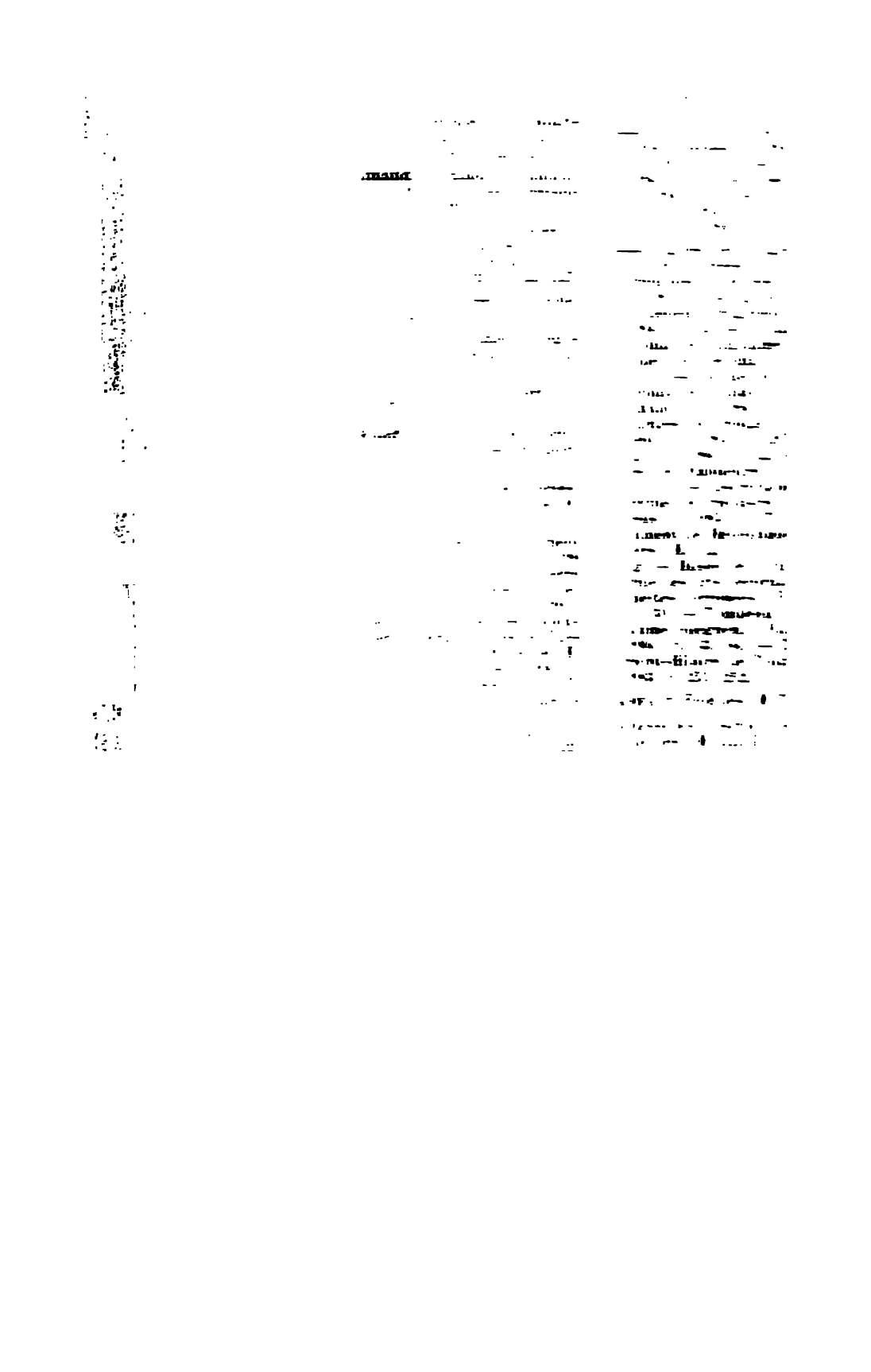

Ramon Vila (Jaume), historien catalan, M. VI, p. 366.

Ramsès XIII, roi d'Égypte, M. XLIII, p. 78. — Ses cartouches sur une palette de scribe, B. 1883, p. 83; M. XLIII, p. 77. — Sa mort, M. XLIII, p. 80.

Ramsès (Dynastie des), M. XLIII, p. 79, 81.

Ran ou Rauno, femme du dieu de la mer chez les Scandinaves, M. II, p. 223.

Rance (La), rivière, AC. I, p. 257, 270.

Randall (Daniel R.). Ouvrage offert, B. 1886, p. 213.

Randosas, surnom de Mercure, B. 1884, p. 239 à 241.

Rangabé (A. Rizo). Candidat, AN. 1850, p. 131. — Correspondant étranger, AN. 1850, p. 135. — Ouvrages offerts, B. 1864, p. 80.

Ranso (B. de), architecte du XIVe siècle, B. 1887, p. 142.

Raoul. — Voy. Coucy, Heudicourt, Louppy, Presles.

Raoul Glaber. Inscriptions refaites par lui à Saint-Germain d'Auxerre, B. 1888, p. 283, 284.

Raoul-Rochette. Membre résidant, M. X, p. XIV.

—— Ouvrages offerts, M. X, p. IV, 485.

—— Arme en bronze du cabinet de M. Balbatre aîné, à Nancy, M. XI, p. 346 à 356, *pl. X*.

Râpe à épices, du XVIe siècle, M. IX, p. LIV, LV.

Rapetti. Candidat, M. XX, p. VIII.

Raphael. Dessin à lui attribué, à la bibliothèque Albertine de Vienne, B. 1882, p. 237, 239 à 242, *fig.* — Son palais à Rome, B. 1887, p. 214, 215. — Tableaux : Apollon et Marsyas, B. 1883, p. 210; saint Georges, AC. II, p. 8; B. 1885, p. 222.

Raphanée (Syrie). Identifié avec *Caphalia*, B. 1885, p. 266 à 268.

Rapiout (Charles), seigneur de Livry, M. XXXI, p. 122, 123.

Rapiout (Hugues), prévôt des marchands de Paris. Sa biographie et son jeton, M. XXXI, p. 114 à 126, *pl. II*.

Rapondi (Dino), banquier italien. Son prénom, B. 1858, p. 145, 146.

Rasoirs en bronze, B. 1880, p. 70, 71; B. 1887, p. 209, 210; M. XXXIV, p. 291, 294, 319 à 328, 365 à 372, *pl. IV, fig. 4, pl. V, fig. 1*.

Raspail. Ouvrage offert, M. VIII, p. 472.

Rassova (Turquie). — Voy. Trajan (Fossés de).

Rataud. Son cabinet d'antiquités, M. VII, p. XXXVII. — Communication sur des antiquités trouvées dans la forêt de Fontainebleau, M. VIII, p. 247 à 255.

Rathery (E. J. B.). Ouvrage offert, B. 1862, p. 158.

Rathgeber (G.). Ouvrages offerts, B. 1862, p. 127, 135, 157.

Rathhausen (Suisse). Vitraux du XVIe siècle dans l'église abbatiale, M. XXIII, p. 116 à 164.

Ratiatum, ville de la Gaule. Son emplacement, AC. V, p. 141, 142; M. XXIII, p. 83 à 87.

Ratisbonne (Bavière). Cathédrale; son histoire, AN. 1851, p. 184 à 187.

Ratoalds, nom d'homme, sur une fibule, B. 1866, p. 149.

Ratumagus, *vicus* de la Gaule.

Son emplacement, B. 1878, p. 163 à 172 ; B. 1879, p. 91 à 95.

Raulhac, correspondant. Sa mort, M. VII, p. CLXXIV.

—— Communications diverses, M. II, p. 31 ; M. VII, p. CV. — Hommage, M. VII, p. CLXIV.

—— Tumuli du Cantal, M. III, p. 23, 24.

RAUNO, femme du dieu de la mer chez les Scandinaves, M. II, p. 223.

Ravaisson-Mollien (Charles). Candidat, B. 1886, p. 252. — Membre résidant, B. 1887, p. 62. — Membre de commissions, B. 1887, p. 285 ; B. 1888, p. 206.

—— Observations, B. 1887, p. 91, 277 ; B. 1888, p. 255 ; B. 1889, p. 102. — Ouvrages offerts, B. 1877, p. 53, 177 ; B. 1886, p. 252 ; B. 1888, p. 242 ; B. 1889, p. 210.

—— Amazone blessée, statue du Musée du Louvre, B. 1888, p. 286 à 288. — Bustes : de Jupiter Trophonius, B. 1887, p. 118 ; de Platon, B. 1889, p. 93 ; de Pompée et de Domitius Ahenobarbus, B. 1888, p. 290, 291 ; de Vitellius, au Louvre, B. 1887, p. 189 à 193. — Coiffure sur les monuments antiques, B. 1888, p. 132. — Costume de la Junon de Samos, B. 1887, p. 230. — Léonard de Vinci : dessin représentant un cavalier, B. 1889, p. 82 ; lettre à Louis le More, B. 1887, p. 121, 125 ; manuscrits de Léonard publiés, B. 1886, p. 253 ; pages autographes et apocryphes, M. XLVIII, p. 132 à 145, *pl.* I et *fig.* — Melzi (Ecriture de François), B. 1887, p. 125. — Salaïno (Andrea), ami de Léonard de Vinci, B. 1889, p. 206 à 208. — Tête antique dite Tête Talleyrand, au Musée du Louvre, B. 1887, p. 73 à 78.

RAVEN (J. J.). Ouvrages offerts, B. 1881, p. 274 ; B. 1883, p. 70.

RAVENEL. Ouvrage offert, M. XVI, p. 517.

RAVIÈRES (Yonne). Ustrinum, M. XII, p. 55 à 57, *pl.* II, *fig.* 20 et 23.

RAVIGNAN (Château de) (Landes). Marque à la main coupée sur un groupe en bois du XVe siècle, B. 1889, p. 236, 237.

RAYET (Alpes-Maritimes). Inscription latine, M. XX, p. 108, 109.

Rayet (Olivier). Candidat, B. 1876, p. 202 ; B. 1877, p. 77. — Membre résidant, B. 1877, p. 104. — Secrétaire adjoint, B. 1880, p. 273. — Secrétaire, B. 1881, p. 286. — Sa démission, refusée, B. 1886, p. 190. — Membre de commissions, B. 1877, p. 154 ; B. 1878, p. 45, 93 ; B. 1879, p. 168, 213, 285 ; B. 1881, p. 139, 145, 250, 274 ; B. 1882, p. 162, 244 ; B. 1883, p. 82 ; B. 1884, p. 125, 175, 274 ; B. 1885, p. 101, 110. — Présentation, B. 1882, p. 177. — Sa mort et son éloge funèbre, B. 1887, p. 92 à 95.

—— Lectures diverses, B. 1883, p. 143 ; B. 1884, p. 173. — Observations, B. 1877, p. 161 ; B. 1878, p. 51 ; B. 1879, p. 156 ; B. 1880, p. 156, 191, 209, 264, 281 ; B. 1881, p. 103, 248, 273 ; B. 1882, p. 310 ; B. 1883, p. 279, 287 ; B. 1884, p. 130. — Ouvrages offerts, B. 1876, p. 202 ; B. 1877, p. 53, 193 ; B. 1878, p. 84 ; B. 1880, p. 169, 273 ; B. 1881, p. 174 ; B. 1882, p. 316 ; B. 1883, p. 250, 277 ; B. 1884, p. 53 ; B. 1885, p. 256 ; B. 1887, p. 208. — Rapports, B. 1878, p. 113 ; B. 1883, p. 157 ; B. 1884, p. 205, 206.

—— Canthare noir avec inscription grecque trouvé à Thespies, B. 1878, p. 60, 61.

— Chapiteaux coloriés du temple de Priène et polychromie dans les monuments grecs, B. 1880, p. 169, 170, 176. — Coupe grecque signée de Chachrylion, B. 1878, p. 47 à 50, *fig.* — Coupe peinte trouvée à Thespies, B. 1885, p. 140, 143. — Coupes étrusques trouvées dans un tumulus au Petit Aspery, B. 1880, p. 249. — Intaille antique signée *Aspasios*, B. 1885, p. 101. — Lettres de Gaspery relatives à la formation de la collection d'antiques du comte de Choiseul Gouffier, B. 1884, p. 54 à 59. — Monnaies grecques en fer, B. 1882, p. 203. — Moulage du visage de Henri II, B. 1882, p. 158. — Plaque estampée en terre cuite représentant un convoi funèbre, B. 1877, p. 148. — Plaque en terre cuite, estampée et découpée, trouvée à Oponte, B. 1878, p. 193. — Pointe de lance en bronze avec dédicace grecque, B. 1880, p. 174 à 177, *fig.*; B. 1881, p. 300, 301. — Scyphos de la nécropole de Tanagra, B. 1879, p. 270. — Statue d'Athéna trouvée à Athènes, B. 1881, p. 135 à 137. — Table iliaque du cabinet de M. Thierry, M. XLIII, p. 17 à 23, *pl. I.* — Tête du Parthénon, B. 1882, p. 310. — Vase en terre trouvé à la Cheppe, B. 1884, p. 89.

RAYMOND. — Voy. RAIMOND.

RAYMOND. Communication sur le portail de Saint-Gilles à Beauvais, M. V, p. LXXII.

Raymond (Paul). Candidat, B. 1864, p. 110. — Correspondant, B. 1864, p. 142.

—— Lectures diverses, B. 1873, p. 74, 148. — Ouvrages offerts, B. 1865, p. 208; B. 1866, p. 173; B. 1867, p. 205.

—— Eglise de Bœil près Nay, B. 1872, p. 136. — Inscriptions des cadrans de l'église de Bielle, M. XXXV, p. 35 à 47, *pl. II.* — Milliaire trouvé au col de Somport, B. 1866, p. 127, 128.

RAYNAUD. Communication d'une inscription latine, M. IX, p. XLIII.

Read (Charles). Candidat, B. 1867, p. 43. — Membre résidant, B. 1867, p. 67. — Membre de commissions, B. 1867, p. 104; B. 1871, p. 20; B. 1877, p. 95; B. 1881, p. 145; B. 1887, p. 108. — Présentations, B. 1867, p. 187; B. 1886, p. 69.

—— Communications et lectures diverses, B. 1869, p. 102; B. 1881, p. 168, 202; B. 1882, p. 113; B. 1884, p. 154; B. 1889, p. 211. — Observation, B. 1886, p. 226. — Ouvrages offerts, B. 1867, p. 191, 206. — Propositions, B. 1867, p. 53; B. 1872, p. 118. — Rapport, B. 1881, p. 154.

—— Arènes de la rue Monge, B. 1879, p. 113, 127, 144; B. 1878, p. 138; B. 1882, p. 319; B. 1883, p. 131, 133, 150, 211. — Bas-relief en ivoire représentant Marie Tudor, B. 1883, p. 93. — Boîte en cuivre émaillé aux armes de Bourgogne trouvée aux Riceys, B. 1881, p. 120. — Bouteille gallo-romaine en terre avec inscription, B. 1868, p. 59, 60. — Buste de Henri, prince de Galles, fils de Jacques Ier, B. 1883, p. 79, 83. — Cachet en argent aux armes de Colbert, B. 1883, p. 101. — Cadre en fer repoussé et émaillé, B. 1883, p. 73. — Cercueil mérovingien trouvé sous l'église de Saint-Germain-des-Prés, B. 1870, p. 123. — Coq en bronze acheté à Trieste, B. 1888, p. 116. — Ex-libris de Pierre Buffet, B. 1876, p. 175. —

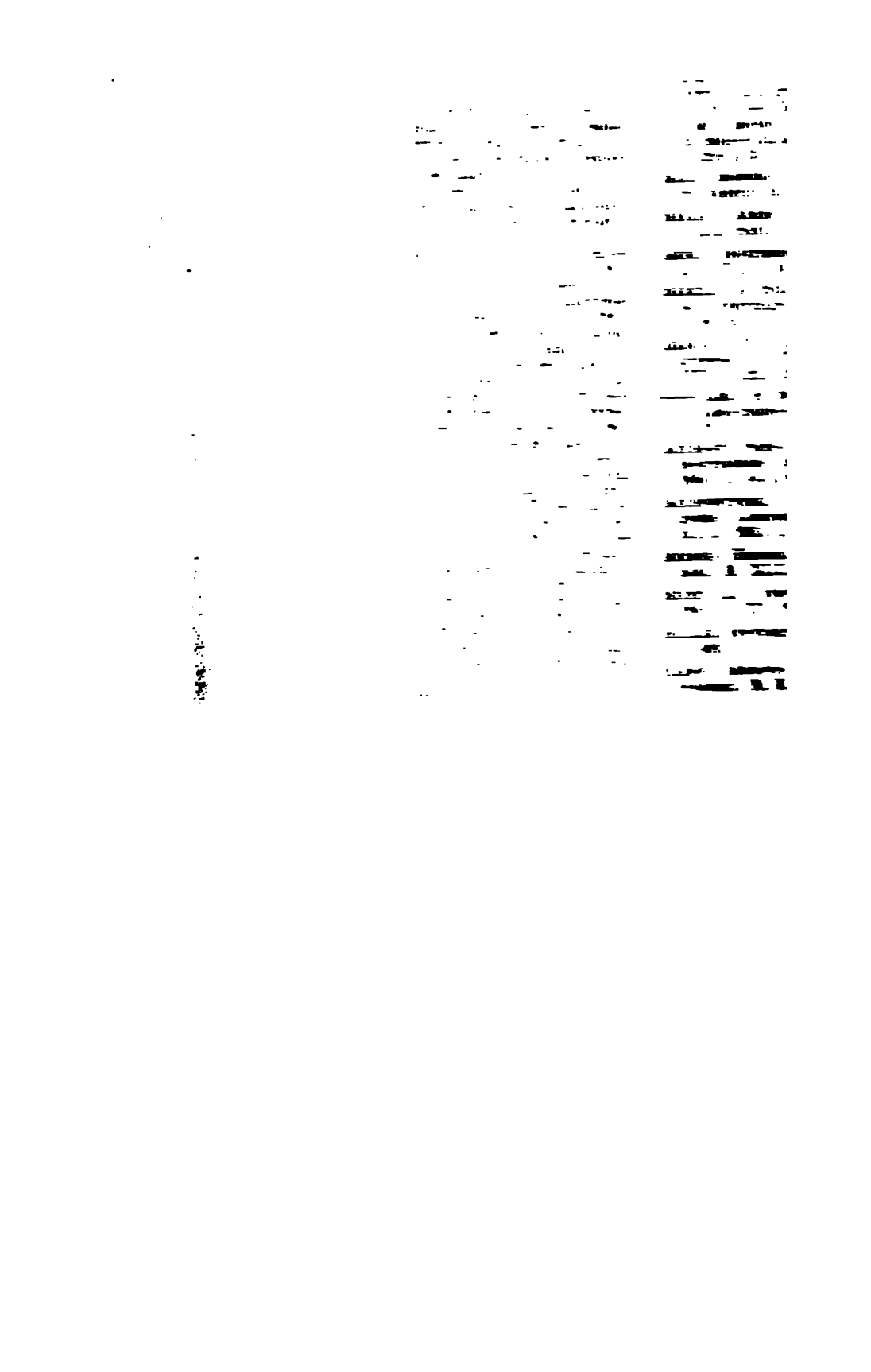

Refuges gaulois, sur les sommets des Alpes, B. 1868, p. 135, 136; M. XXXII, p. 133 à 163; M. XXXIII, p. 106 à 154, *6 pl.*

Reginea, ville des Curiosolites. Identifiée avec Erquy, AC. I, p. 255, 256, 260.

Registres du Parlement de Paris, M. XI, p. 374 à 404.

Registres pontificaux du XIIIe siècle. Corrections à la *Gallia Christiana* d'après ces registres, B. 1886, p. 247.

Regnauville (Pas-de-Calais). Sceau du bailliage, M. XLIX, p. 245, 246, *pl.* XX.

Regnier (Louis). Ouvrage offert, B. 1886, p. 175.

Regnoul. Communication sur les monuments antiques nommés Hunen-Steine dans le pays de Munster, M. I, p. 449 à 457.

Regulus, général romain. Son dévouement et ses supplices, M. XII, p. 104 à 152.

Reichenau (Abbaye de). Manuscrit écrit avant 842 dans cette abbaye, B. 1889, p. 133 à 136.

Reiffenberg (Le baron A. de). Correspondant étranger, M. VII, p. CLXXVII. — Sa mort, AN. 1851, p. 136, 143.

—— Communication, M. IX, p. X, XI. — Ouvrages offerts, M. VII, p. CLII; M. VIII, p. 465; M. IX, p. 396; M. X, p. 486; M. XI, p. 429; M. XII, p. XXXV, 429; M. XIV, p. 378.

Reilhes (Lozère). Tombeaux juifs, M. VIII, p. 329, 330.

Reims (Marne). Abbaye de Saint-Remi; sa description, M. XLV, p. 155 à 187, *pl.* III à VI et *fig.*; inscriptions latines des XIIe et XVIe siècles, M. XLV, p. 168, 169; reliques rapportées de Constantinople, M. XXXVI, p. 186, 187; trésor fondu en 1690, B. 1868, p. 62 à 64. — Antiquités diverses, B. 1862, p. 32, 33. — Arc de triomphe dit Porte de Mars, M. V, p. XVII. — Arc de triomphe élevé à Probus, M. I, p. 286. — Balance romaine, B. 1886, p. 167, 168. — Bas-relief représentant un dieu cornu, B. 1879, p. 147, 148; B. 1883, p. 159. — Bras romain en bronze doré, B. 1883, p. 119 à 122. — Cachets d'oculistes romains, B. 1879, p. 206 à 209, *fig.*; B. 1880, p. 250; B. 1883, p. 248, 249; B. 1886, p. 173, 311. — Capitole romain, AC. I, p. 341. — Carreaux vernissés, B. 1888, p. 239. — Cartulaire de Reims, M. V, p. CIII. — Cimetière gallo-romain, B. 1875, p. 113; de la Fosse-Jean-Fat, B. 1883, p. 150 à 153, 278; B. 1886, p. 96 à 100. — Echevinage, AC. I, p. 342, 343.

—— Eglises. Cathédrale, M. V, p. XVII; restauration de la galerie de la façade septentrionale, B. 1879, p. 51, 129 à 132, 137 à 139, 237; sculptures peintes, M. XLVIII, p. 204; statue représentant saint Louis ou Philippe le Hardi, B. 1885, p. 306; statues, B. 1888, p. 176, 177; Trésor, B. 1888, p. 182. — Saint-Nicaise, M. V, p. XVII.

—— Hôpital de Saint-Marcou, M. XIX, p. 234. — Hôtel-Dieu. Voy. Abbaye de Saint-Remi. — Inscriptions françaises du XVIe siècle dans l'ancienne abbaye de Saint-Remi, M. XLV, p. 169, 170. — Inscriptions latines antiques, B. 1881, p. 241; B. 1883, p. 71, 72, 151 à 153; B. 1885, p. 129; B. 1888, p. 173, 174. — Manche de patère avec inscription votive, B. 1878, p. 136; B. 1879, p. 136, 137, *fig.*, p. 259, 267, 268; B. 1880, p. 52, 53. — Mé-

daillons en terre cuite, M. XLII, p. 129 à 135, *fig.* — Mosaïque romaine, B. 1878, p. 191. — Musée : sa fondation, B. 1864, p. 106; fragment de bas-relief représentant un dieu cornu, B. 1883, p. 159 — Poteries rouges, B. 1881, p. 244 à 247; B. 1884, p. 134 à 137. — Reliques rapportées de Constantinople, M. XXXVI, p. 196, 197. — Sénat gaulois, AC. I, p. 329. — Statuettes antiques en bronze, B. 1878, p. 158, 159, 162; M. XXXIX, p. 105 à 114, *pl.* II à IV; d'Apollon, B. 1885, p. 207; de gladiateur, B. 1885, p. 302; de Mars, B. 1885, p. 209; de sphinx, B. 1888, p. 201. — Stèles funéraires avec inscriptions latines, B. 1883, p. 151 à 153. — Tombeau de Jovin, M. V, p. XVII, XVIII. — Ustensile en bronze avec inscription latine, B. 1883, p. 274, 275. — Vases : avec combats de gladiateurs, B. 1885, p. 199; en cuivre repoussé, B. 1860, p. 119; vases funéraires percés de trous, B. 1883, p. 150, 278; B. 1886, p. 96 à 100; en terre rouge avec reliefs, B. 1887, p. 295, 296; représentant des singes assis, B. 1886, p. 145, 146. — Voie romaine de Langres à Reims, M. XXV, p. 44 à 46. — Cf. RÈMES, REMO, RÉMOIS.

REINACH (Salomon). Candidat, B. 1886, p. 75. — Retire sa candidature, B. 1886, p. 85.

—— Ouvrages offerts, B. 1885, p. 256; B. 1886, p. 216; B. 1887, p. 86.

—— Son *Traité d'épigraphie grecque*, B. 1885, p. 258.

REINES, dans les cartes à jouer. Origine de leurs noms, M. XVI, p. 332.

REITSMA (J.). Ouvrage offert, B. 1888, p. 260.

RELIGION des Guanches, habitants des Canaries, AC. IV, p. 221 à 225. — Cf. MYTHOLOGIE.

RELIQUAIRES. En forme de bracelet, B. 1876, p. 116, 117. — En forme de capsule, B. 1879, p. 109 à 111, *fig.*

—— Byzantin, de saint Etienne le jeune, B. 1884, p. 196, 197. — Mérovingien, à Saint-Bonnet-Avalouze, B. 1887, p. 256, 257. — Du XIIIe siècle : au palais de Brühl, B. 1881, p. 71 à 73; provenant de la cathédrale de Cologne, M. XL, p. 140 à 145, *pl.* X et *fig.*; à Dresde, B. 1880, p. 257. — Du XVe siècle, B. 1865, p. 116, 117.

—— De l'église de Conques, M. XXVIII, p. 50 à 67. — De Saint-Maurice d'Agaune, M. XXXII, p. 83 à 104, 110 à 115.

—— De l'Image d'Edesse, B. 1879, p. 58. — De saint Paul à Münster, M. XL, p. 136 à 140, *pl.* IX. — De saint Tudual, B. 1885, p. 140, 141.

—— Cf. CHÂSSES, CHEFS, CROIX, ORLÉANS, SAINT-NECTAIRE, TRÉSORS.

RELIQUES. Catalogue de reliques de l'église de Paris, M. XXIII, p. 168 à 170. — Reliques enlevées à Constantinople, M. XXXVI, p. 1 à 214; M. XL, p. 128 à 145, *pl.* IX et X, *fig.*; M. XLVI, p. 225 à 237. — Reliques de saint Louis, B. 1861, p. 40, 67 à 70. — Cf. les noms de saints.

RELIURES. D'un évangéliaire dit de Charlemagne (XIIe siècle), M. XXXV, p. 1 à 17, *pl.* I. — D'un manuscrit de Saint-Georges de Rennes (XIIe siècle), M. XXXVII, p. 3 à 14, *pl.* I et II. — Reliures gaufrées du moyen âge, B. 1861, p. 32, 33. — En peau d'âne, B. 1880, p. 207. — Reliures

des XVe et XVIe siècles, B. 1858, p. 85 à 94, *fig.* — Reliures du XVIe siècle, M. XIII, p. 376, 377. — Fer de reliure du XVIe siècle, B. 1881, p. 169.

REMBERCOURT (Meurthe-et-Moselle). Dans le *pagus* de Scarpone, M. X, p. 75.

REMBOLT (Berthold), imprimeur parisien, M. XIII, p. 353, 354.

RÉMES, peuple gaulois. Sa dévotion au dieu *Camulus*, M. XIX, p. 18. — Monnaie attribuée à ce peuple, M. III, p. 78, 79.

REMI (Saint), évêque de Lyon. Sa sépulture, B. 1879, p. 117.

REMIREMONT (Vosges). Archives communales : compte de la dépense faite en 1587 pour la collation appelée *marande*, M. XV, p. LX à LXII. — Cérémonies des mariages, AC. V, p. 236 à 253. — Procession des Kyrioles, M. VII, p. CXXX ; M. XV, p. LVI à LXII.

REMO. Monnaies gauloises à cette légende, M. III, p. 78, 79 ; M. XIV, p. LXXXI, LXXXII.

RÉMOIS, devenu citoyen de la Sabine, M. XIX, p. 17.

REMOS ATISIOS, légende d'une monnaie gauloise, M. XIV, p. LXXXIII.

Rémusat (Joseph de). Candidat, B. 1884, p. 195. — Correspondant, B. 1884, p. 236. — Son éloge funèbre, B. 1888, p. 95, 96.

RENAISSANCE (La). Ses origines, B. 1888, p. 191 ; B. 1889, p. 217.

Renan (Ernest). Candidat, AN. 1852, p. 88. — Membre résidant, AN. 1852, p. 96. — Secrétaire adjoint, AN. 1854, p. 86. — 2e vice président, B. 1861, p. 134. — 1er vice-président, B. 1862, p. 134. — Président, B. 1863, p. 194. — Candidat à l'honorariat, B. 1884, p. 250. — Membre honoraire, B. 1884, p. 266. — Membre de la commission des fonds, B. 1864, p. 142 ; B. 1865, p. 178 ; B. 1866, p. 145. — Membre de commissions, AN. 1852, p. 137 ; AN. 1853, p. 118 ; AN. 1854, p. 165 ; B. 1857, p. 146 ; B. 1862, p. 73 ; B. 1868, p. 70 ; B. 1871, p. 39. — Présentations, B. 1859, p. 152 ; B. 1862, p. 50 ; B. 1863, p. 75 ; B. 1878, p. 226 ; B. 1879, p. 85, 285 ; B. 1885, p. 92. — Distinctions honorifiques, B. 1859, p. 189 ; B. 1861, p. 32.

—— Observations, AN. 1853, p. 131 ; B. 1864, p. 40. — Ouvrages offerts, AN. 1852, p. 87 ; B. 1873, p. 156 ; B. 1875, p. 107 ; B. 1889, p. 234. — Rapports, AN. 1853, p. 72, 133 ; AN. 1854, p. 178.

—— *Ackmal*, mot hébreu, B. 1882, p. 169. — Averroès représenté dans un tableau de Benozzo Gozzoli, AN. 1853, p. 123 à 129. — Inscription bilingue du tombeau des rois de Jérusalem, B. 1864, p. 42.

RENARD (Athanase). Ouvrage offert, AN. 1855, p. 146.

RENARD (Ch.). Ouvrages offerts, B. 1868, p. 48.

RENART (*Le Roman de*), publié par Chabaille, M. XIII, p. 460 à 468.

RENAUD (Alph.). Ouvrage offert, B. 1879, p. 248.

RENAUD DE DORMANS. — Voy. DORMANS (Renaud de).

RENAUDIÈRE (La). Communication sur un monument mégalithique de la Ferté, M. V, p. X, XI.

RENAULT. Ouvrage offert, B. 1861, p. 60.

RENAULT BÉCOURT (B. B.). Ouvrage offert, M. XI, p. 433.

Rendrisch (Prusse Rhénane). Monument mégalithique appelé *Spilstein*, AC. V, p. 346.

René d'Anjou, roi de Naples. Sa biographie par M. de Villeneuve-Bargemont, M. III, p. 71, 72. — Cours d'amour établies par lui, AC. IV, p. 333.

Renée. — Voy. France, Vendomois.

Rênes des chevaux au moyen âge, M. XXXV, p. 162, *pl. XIX*.

Renet. Ouvrage offert, B. 1879, p. 218.

Renier (Charles Alphonse Léon). Candidat, M. XX, p. v. — Membre résidant, M. XX, p. x. — Secrétaire adjoint, M. XVIII, p. 497. — Secrétaire, AN. 1848, p. 89. — Bibliothécaire-archiviste, AN. 1848, p. 144. — 1er vice-président, AN. 1854, p. 177. — Candidat à l'honorariat, B. 1877, p. 141. — Membre honoraire, B. 1877, p. 154. — Membre de la commission des Impressions, AN. 1849, p. 154; AN. 1852, p. 141; B. 1857, p. 172; B. 1858, p. 168; B. 1859, p. 187. — Membre de commissions, AN. 1848, p. 103; AN. 1850, p. 90, 131, 143, 145; AN. 1851, p. 115, 143; AN. 1852, p. 123, 136, 137; AN. 1854, p. 156; AN. 1855, p. 105; B. 1857, p. 47, 142, 146; B. 1858, p. 50, 66; B. 1859, p. 67, 173; B. 1860, p. 158; B. 1861, p. 101; B. 1862, p. 33, 65; B. 1863, p. 145; B. 1864, p. 81. — Présentations, AN. 1848, p. 88, 96; AN. 1850, p. 142; AN. 1851, p. 112, 151; AN. 1852, p. 135, 137; AN. 1854, p. 166; AN. 1855, p. 123; B. 1857, p. 102, 106, 146; B. 1858, p. 73; B. 1859, p. 57, 152; B. 1860, p. 134; B. 1861, p. 44; B. 1862, p. 73; B. 1866, p. 105; B. 1874, p. 96; B. 1875, p. 76, 124; B. 1877, p. 154; B. 1878, p. 78; B. 1879, p. 219, 261; B. 1882, p. 162, 232, 293. — Distinctions honorifiques, AN. 1853, p. 135; B. 1859, p. 189; B. 1862, p. 110. — Son éloge funèbre, B. 1885, p. 202 à 204; B. 1886, p. 50 à 52. — Ses œuvres, B. 1886, p. 261.

—— Communications et lectures diverses, AN. 1849, p. 99, 100, 120, 144; AN. 1850, p. 124; AN. 1851, p. 119, 158, 159, 163, 165; AN. 1852, p. 119, 128; AN. 1853, p. 86, 110, 112, 114, 115, 123; AN. 1855, p. 88, 121, 129, 130; B. 1859, p. 58, 155, 189. — Hommages, B. 1857, p. 93; B. 1858, p. 118, 169; B. 1862, p. 94. — Observations, AN. 1848, p. 103, 126; AN. 1849, p. 120, 132, 156, 161; AN. 1850, p. 97; AN. 1851, p. 132, 161; AN. 1853, p. 84, 85; AN. 1854, p. 128; AN. 1855, p. 120; B. 1857, p. 166; B. 1859, p. 67, 151, 178; B. 1860, p. 40, 43, 134; B. 1861, p. 41; B. 1862, p. 36, 37, 38, 66. — Ouvrages offerts, AN. 1850, p. 121; AN. 1855, p. 135; B. 1857, p. 126; B. 1860, p. 58; B. 1865, p. 77, 208; B. 1876, p. 195; M. XVIII, p. 511 (*al.* 494); M. XX, p. v. — Propositions, AN. 1848, p. 134; AN. 1849, p. 98; AN. 1850, p. 99, 106, 118, 120, 137; AN. 1851, p. 114, 129, 131, 132, 148, 151, 160; AN. 1852, p. 120; AN. 1854, p. 147; AN. 1855, p. 98, 134; B. 1857, p. 45, 47; B. 1858, p. 103, 107; B. 1859, p. 118, 177; B. 1860, p. 42, 44. — Rapports, AN. 1848, p. 125, 126; AN. 1849, p. 115; AN. 1850, p. 97, 98, 109, 122, 130, 131, 140; AN. 1851, p. 103, 106, 112, 126, 127, 133, 155; AN. 1852, p. 132; AN. 1853, p. 72, 79, 81, 107, 118; AN. 1854, p. 169; B. 1857, p. 47, 53, 54, 84, 86, 153, 161, 162; B. 1858, p. 67, 81, 133; B.

1859, p. 77, 183, 196; B. 1869, p. 116.

—— Anneau en bronze, signe de distinction militaire, B. 1858, p. 98, 99. — Antiquités trouvées : à Champlieu, AN. 1841, p. 145; à Vienne, B. 1860, p. 38. — Autel en terre cuite avec tête barbue, B. 1862, p. 33. — Cités de la Gaule, organisées par Auguste, B. 1864, p. 85, 86. — Fouilles du mont Palatin, B. 1865, p. 116; B. 1869, p. 117, 118. — Inscription latine et gauloise trouvée à Marsac, B. 1865, p. 115. — Inscriptions latines : mentionnant *Cenabum*, B. 1865, p. 82; mentionnant le plus ancien nom de Grenoble, B. 1859, p. 177; relatives à la déesse *Rosmerta*, B. 1859, p. 159 à 163, 166, 167; en l'honneur de Timésithée, B. 1857, p. 143 à 145; rappelant la victoire des Séquanais sur les Lingons, B. 1857, p. 167. — Inscriptions latines trouvées : en Afrique, B. 1857, p. 54, 55; à la Casbah de Constantinople et mentionnant une année bissextile, AN. 1854, p. 173; à Feurs, B. 1857, p. 135, 136; à Hammam-Lif, B. 1857, p. 136 à 138; à Kerbet-Guidra, B. 1865, p. 143 à 145; à Lambèse, M. XXI, p. 63 à 135; à Lyon et à Lambèse, B. 1858, p. 46, 47; à Milianah, AN. 1853, p. 103, 104; fausses, à Neuvy-sur-Barangeon, B. 1861, p. 118; de la porte d'Auguste à Nîmes, AN. 1855, p. 112 à 114; à Périgueux, B. 1857, p. 170, 171; à Petronell, mentionnant *Durocortorum Remorum*, B. 1858, p. 105 à 107; à Philippeville, AN. 1854, p. 140, 141; à Philippeville, relative à L. Clodius Macer, AN. 1853, p. 130, 131; à Sétif, AN. 1854, p. 145, 146; à Soukarras et à Mdaourouche, B. 1857, p. 85, 86; à Zraïa, contenant un tarif de douane, B. 1858, p. 70 à 72, 83, 84. — Intaille antique représentant Jugurtha livré à Sylla par Bocchus, AN. 1854, p. 170, 171. — Itinéraires romains de la Gaule, publiés avec les variantes des manuscrits, des tables de concordance et des notes, AN. 1850, p. 181 à 303. — Maison particulière, dite maison de Livie, sur le Palatin, B. 1869, p. 117, 118. — Mélanges épigraphiques, M. XXII, p. 1 à 59. — Mission en Algérie, AN. 1852, p. 113 à 115. — Monument épigraphique dépendant du Temple de Rome et d'Auguste à Lyon, B. 1859, p. 121 à 127. — Mosaïque représentant les Saisons trouvée à Lambèse, AN. 1854, p. 143. — Ptolémée; texte et traduction des chapitres de sa géographie relatifs à la Gaule et à la Corse, AN. 1848, p. 240 à 299. — Réservoirs antiques en Algérie, AN. 1855, p. 107. — Spon; son carnet de voyage, B. 1857, p. 104, 105. — *Ursarius*, mentionné dans une inscription, B. 1858, p. 149 à 151.

Renne, gravé sur un os préhistorique, B. 1874, p. 55, 56.

Rennes (Aude). Monnaies celtibériennes et romaines (Trouvaille de), M. III, p. 58. — Thermes romains, M. III, p. 57, 58.

Rennes (Forêt de), M. XIX, p. 223.

Rennes (Ille-et-Vilaine), AC. I, p. 250, 255, 258, 270. — Abbaye de Saint-Georges; manuscrit en provençal, M. XXXVII, p. 1 à 96, et 1 à [illegible]. — Abbaye de Saint-Melaine; procession, M. II, p. 416, 419. — [illegible]

dal, M. VI, p. 239, 240. — Bouillie urcée, droit féodal, M. VI, p. 271. — Buste en terre cuite, B. 1884, p. 62, 63. — Chevauchée de mad. l'abbesse, droit féodal, M. VI, p. 244, 245. — Enceinte gallo-romaine, B. 1882, p. 317, 318. — Hôpital Saint-Yves, B. 1882, p. 317. — Inscription latine antique de la porte Mordelaise, AC. IV, p. 343. — Monnaie mérovingienne frappée à Rennes, M. XII, p. 190, 191, *pl. v, fig. 3.* — Monnaies et bagues romaines (Trouvaille de), B. 1881, p. 287, 288. — Monnaies romaines en fer (Trouvaille de), B. 1882, p. 174. — Moule d'enseigne de pèlerinage, B. 1885, p. 196 à 198, *fig.* — Musée : main antique en bronze, B. 1879, p. 259, 260, 294; moules en pierre du moyen âge, B. 1880, p. 122; B. 1885, p. 201; vase prétendu d'Artémise, AC. I, p. 277 à 321, *pl.* v. — Patois, M. VI, p. 235 à 272. — Quintaine, droit féodal, M. VI, p. 265, 266. — Saut des Marices (Le), usage populaire, M. VI, p. 268. — Temple d'Isis, AC. IV, p. 343. — Vilaine (Découvertes dans le lit de la), B. 1882, p. 317 à 319.

Rennes (Patère de), au Cabinet des Médailles, AC. IV, p. 342, 343; M. XLIX, p. 229, 230.

Renon (L'abbé). Son interprétation d'une inscription de Notre-Dame de Montbrison, M. XIX, p. 107 à 131.

Renouard, correspondant. Sa mort, M. VIII, p. 27.

—— Communications diverses, M. V, p. v; M. VII, p. CLXVIII.

Renouvier (Jules). Candidat, AN. 1853, p. 130. — Correspondant, M. XV, p. LXXIX.

—— Ouvrages offerts, AN. 1854, p. 125; B. 1857, p. 160; M. XIII, p. 487; M. XIV, p. XXXIV, 379; M. XV, p. 497; M. XVI, p. 520.

Rentes sur l'Hôtel de Ville de Paris, au XVIe siècle, M. XVI, p. 436.

Renty (Oudart de). Son sceau, M. XLIX, p. 294, 295, *pl.* XXIII.

Réole (La) (Gironde). Milliaire romain, M. II, p. 394. — Monastère, M. III, p. 251, 252. — Monnaies romaines (Trouvaille de), M. XII, p. VIII, XIX. — Patois : traduction de la parabole de l'Enfant prodigue, M. VI, p. 500. — Tiers de sol mérovingien (Trouvaille d'un), B. 1863, p. 192.

Repas funèbres, M. XX, p. 128 à 130; sur des bas-reliefs grecs, B. 1873, p. 54, 55.

Repos en Egypte (Le). Représentations de cette scène, M. XXI, p. 169 à 175, *pl. III, fig. 12.*

Repoux, sorte de mortier, M. XIX, p. 60.

Requier, écrivain imaginaire, B. 1884, p. 271.

Restonel (Côtes-du-Nord). Dolmen, M. XX, p. 150.

Résurrection (La) du Christ. Représentations de cette scène, M. XXI, p. 198, 199, *pl. IV, fig.* 27.

Rétables. De la cathédrale d'Angers, M. XV, p. 378. — De Saint-Didier d'Avignon, B. 1883, p. 302. — De Closternenbourg, B. 1876, p. 128, 129, *fig.* — De l'église de Favrolles, M. XV, p. 374 à 378. — Dans la chapelle de Kerdevot, B. 1884, p. 216. — Dans l'église de Moineville, B. 1880, p. 209. — Du XVe siècle, B. 1887, p. 133 à 135.

Rétiaire (Nom d'un), sur une plaque en bronze, B. 1878, p. 239, 240, *fig.*

Rets (Le Cte E. de). Ouvrage offert, B. 1857, p. 126.

Retz (Duché de). Traditions sur Gargantua, AC. V, p. 392 à 395.

Reuilly (Indre). Pierre à aiguiser, B. 1870, p. 144.

Reuilly (Loiret). Vase en bronze trouvé dans un tumulus, B. 1886, p. 174.

Reumont (Nord). Sépultures franques, M. III, p. 474.

Reuvens (Christian). Ouvrages offerts, M. VIII, p. 22, 468; M. X, p. 483.

Revel (Château de) (Alpes Maritimes). Constructions cyclopéennes, M. XXI, p. 299 à 301.

Revel (Col et plaine de). Inscriptions latines, M. XX, p. 110, 111, 113, 114, 115, 118.

Revel (Hugues), grand maître de l'Hôpital. Son sceau, M. XLI, p. 70.

Revers de la Platinière, correspondant. — Sa mort, M. IX, p. LXXV.

—— Communication, M. III, p. 64.

—— Carreaux vernissés, M. V, p. LXXIV.

Révoil (Henri). Candidat, B. 1873, p. 99. — Correspondant, B. 1873, p. 134. — Lettre de remerciement, B 1873, p. 141. — Ouvrage offert, B. 1884, p. 75.

Rey. Candidat, B. 1866, p. 150.

Rey (Etienne). Correspondant, M. XI, p. XXVII; M. XII, p. XXIII.

—— Ouvrages offerts, B. 1868, p. 157; M. XI, p. 429.

—— Dessins des monuments de Vienne, M. XII, p. XXIII.

Rey (E. Guillaume). Candidat, B. 1861, p. 134. — Membre résidant, B. 1862, p. 36. — Secrétaire adjoint, B. 1865, p. 178. — Secrétaire, B. 1866, p. 145; B. 1867, p. 88. — Membre de commissions, B. 1863, p. 58; B. 1864, p. 38; B. 1866, p. 54, 132; B. 1867, p. 178; B. 1868, p. 83; B. 1870, p. 85; B. 1874, p. 91, 97, 156; B. 1876, p. 108; B. 1878, p. 123; B. 1879, p. 112; B. 1881, p. 206; B. 1882, p. 134, 213; B. 1885, p. 276. — Présentations, B. 1867, p. 108; B. 1882, p. 134; B. 1883, p. 86; B. 1886, p. 96. — Distinction honorifique, B. 1866, p. 130.

—— Communications et lectures diverses, B. 1870, p. 91, 94, 102, 113; B. 1872, p. 100; B. 1879, p. 151, 156, 158, 166; B. 1881, p. 168, 204, 207, 212; B. 1885, p. 310; B. 1887, p. 160. — Observations, B. 1874, p. 107; B. 1876, p. 60; B. 1879, p. 165; B. 1883, p. 123, 318. — Ouvrages offerts, B. 1861, p. 145; B. 1866, p. 117, 173; B. 1868, p. 92; B. 1869, p. 101, 160; B. 1881, p. 206; B. 1883, p. 160, 237; B. 1888, p. 299. — Rapport, B. 1869, p. 76.

—— *Acre*; sa topographie au XIIIe siècle, B. 1888, p. 171; M. XXXIX, p. 115 à 145, *pl. V* et *VI*, *fig.*; M. XLIX p. 1 à 18, *pl. I.* — *Ad Salinas*, identifié avec les salines du lac de Djabboul, B. 1888, p. 299, 300. — *Antioche* (La principauté d') au XIIe siècle, B. 1878, p. 123 à 125. — *Casal Imbert*; son emplacement, B. 1867, p. 108, 109. — *Casaux de Syrie* identifiés, B. 1884, p. 283 à 286. — *Caves* (Le) de Kooh ou Scheriat-el-Mandour, M. XLVI, p. 122 à 132, *pl. I.* — *Bactocécé* (Enceinte du temple de), B. 1866, p. 49 à 51. — *Fiel*

du comte Joscelin, en Syrie, B. 1880, p. 72 à 74. — Fief de Saint-Georges-de-Labaène, en Syrie, B. 1878, p. 68, 69. — Fiefs cités dans des documents des archives de Malte, identifiés, B. 1883, p. 301, 302. — Merle (La vicomté du) (Tantaurah) dans la seigneurie de Césarée, B. 1874, p. 92. — Mont-Sion (Chartes relatives à l'abbaye du), B. 1887, p. 133; M. XLVIII, p. 31 à 56. — Notices biographiques : du duc de Blacas d'Aulps, B. 1870, p. 69 à 71; de F. de Saulcy, B. 1881, p. 39 à 54. — *Palmerium* en Galilée, B. 1887, p. 333; B. 1888, p. 128, 129. — Raphanée et Bayas, localités de la Syrie, B. 1885, p. 266 à 268. — Territoires possédés par les Francs à l'est du lac de Tibériade, de la Mer Morte et du Jourdain, B. 1882, p. 113; M. XLI, p. 86 à 94, *pl. IV*.

Rey (Jean). Membre résidant, M. XI, p. XXVI. — Candidat à l'honorariat, AN. 1848, p. 107, 108. — Membre honoraire, AN. 1848, p. 109. — Remerciements, AN. 1848, p. 110. — Membre de la commission des fonds M. XVIII, p. 497 (*al.* 510); M. XX, p. II. — Membre de la commission des Impressions, M. XII, p. 439; M. XIII, p. 498. — Sa mort, AN. 1850, p. 126. — Notice biographique, AN. 1850, p. 66 à 78.

—— Communications diverses, M. XII, p. XIII, XXXIV; M. XIV, p. VI. — Ouvrages offerts, M. IX, p. 400; M. XI, p. 427, 432; M. XII, p. 427, 428, 432; M. XIII, p. 487; M. XIV, p. LVI, 379; M. XV, p. 492; M. XVI, p. 515; M. XVII, p. 445, 459. — Rapport, AN. 1848, p. 101.

—— Bérénice (Dissertation sur), M. XI, p. 235 à 251. — Grand-Saint-Bernard (Le) : durant la période romaine, M. XVI, p. 71 à 89; sous la domination sarrasine, M. XVIII, p. 9 à 22. — Son *Histoire de la captivité de François Ier*, M. XIV, p. LXXXVIII. — Rapport sur l'ouvrage de Mauduit intitulé *Découvertes dans la Troade*, M. XV, p. 177 à 211; M. XVII, p. 1 à 16. — Régulus (Dissertation sur), M. XII, p. 104 à 152. — Sainte Chapelle (La); sa restauration, M. XIV, p. LVII, LVIII. — Tapisserie de Bayeux, M. XIV, p. LVII.

Reynaud. Ouvrage offert, M. IX, p. 396.

Rezé (Loire-Inférieure). Identifié avec *Ratiate*, AC. V, p. 141, 142. — Antiquités romaines, M. XIV, p. LXXIX.

Rhéa, divinité de la terre, M. XXII, p. 390 à 392.

Rheims (N. J. de). Ouvrage offert, M. XVIII, p. 507 (*al.* 490).

Rheinau (Suisse). Croix byzantine, M. XXXVI, p. 210, 211.

Rheinzabern (Palatinat). Antiquités diverses, M. XII, p. V, VI. — Autels en terre cuite avec bas-reliefs et inscriptions latines, M. XIV, p. XVI, XVII. — Bas-relief représentant Mercure, Minerve et Apollon, M. XVI, p. 97, 98. — Déesses mères en terre cuite, M. XVII, p. LI. — Instruments antiques en bronze, M. XVI, p. 98, *pl. I, fig. 4*. — Lampes en terre cuite, M. XIV, p. XVI, XVIII. — Moules de vases romains avec noms de potiers, M. XIV, p. XVI à XVIII. — Poteries romaines, M. XVII, p. 40, 42, 43.

Rhétie. *Camuni*, peuple de cette province, M. XIX, p. 29.

Rhétiers (Ille-et-Vilaine). Monument mégalithique, AC. IV, p. 340. — La Roche aux Fées, M. XII, p. 95 à 103.

Rhien (Jura). Dépôt d'ossements, M. VII, p. 47.

Rhin (Le), fleuve, AC. I, p. 214.

Rhodes (Ile de), B. 1880, p. 146. — Bijoux antiques, B. 1863, p. 114. — Colosse; son emplacement, B. 1880, p. 88. — Vases antiques, B. 1880, p. 263, 264. — Cf. Hôpital (Ordre de l').

Rhoné (Arthur). Candidat, B. 1875, p. 185. — Correspondant, B. 1876, p. 44. — Lettre de remerciement, B. 1876, p. 47.

—— Ouvrages offerts, B. 1875, p. 180; B. 1877, p. 148; B. 1879, p. 257; B. 1882, p. 173.

—— Commission de conservation des monuments du Caire, B. 1885, p. 299. — Thèbes (Récentes découvertes à), B. 1881, p. 287.

Rhône. (Département du). Archives départementales : échange entre Ponce Blanc et le prieur de Saint-Rambert en Forez, M. XXII, p. 245, 246, 261 à 263.

Rhône (Le), fleuve, B. 1882, p. 342. — Son cours à l'époque romaine dans la traversée de Lyon, B. 1865, p. 111, 112. — Sa navigation au temps d'Annibal, M. XXII, p. 127, 128. — Son nom (Origine de), B. 1888, p. 213 à 215.

Rhynern près de Clèves. Inscription latine en l'honneur du dieu Camulus, M. XIX, p. 18.

Rhyton, vase grec, M. II, p. 315.

Riant (Le comte Paul). Candidat, B. 1866, p. 49. — Membre résidant, B. 1866, p. 70. — Lettre de remerciement, B. 1866, p. 70. — Secrétaire adjoint, B. 1866, p. 145. — Secrétaire, B. 1867, p. 104. — Membre de commissions, B. 1868, p. 66, 70; B. 1869, p. 69; B. 1878, p. 68; B. 1879, p. 213. — Présentations, B. 1867, p. 140; B. 1878, p. 78; B. 1879, p. 51; B. 1880, p. 62; B. 1881, p. 154. — Son éloge funèbre, B. 1889, p. 73, 74.

—— Communications et lectures diverses, B. 1874, p. 146, 154, 155, 159, 162, 164; B. 1875, p. 88, 98; B. 1880, p. 140, 168; B. 1881, p. 146, 156; B. 1885, p. 310. — Observations, B. 1868, p. 92; B. 1874, p. 107. — Ouvrages offerts, B. 1866, p. 174; B. 1874, p. 53; B. 1875, p. 96, 156; B. 1876, p. 130; B. 1877, p. 77; B. 1878, p. 45, 62, 142; B. 1879, p. 192; B. 1883, p. 255; B. 1885, p. 172; B. 1886, p. 84; B. 1887, p. 268. — Proposition, B. 1882, p. 260. — Rapports, B. 1868, p. 83; B. 1879, p. 248.

—— Charte de la Grande Commanderie de l'Ordre teutonique (1277), avec sceaux, B. 1877, p. 61 à 69, *fig.* — Dépouilles religieuses enlevées à Constantinople au XIIIe siècle et documents historiques nés de leur transport en Occident, M. XXXVI, p. 1 à 214. — Dessin du XIVe siècle représentant Jérusalem, B. 1878, p. 73. — Inscriptions relatives à des reliques rapportées de Constantinople par des croisés allemands, M. XL, p. 128 à 145, *pl.* IX et X, *fig.* — Lettre de dom Claude Berras (19 avril 1704) relative à une relique de la sainte Epine et à un récit de la Ire croisade, B. 1882, p. 204 à 207. — Part (La) de l'évêque de Bethléem dans le butin de Constantinople en 1204, M.

XLVI, p. 225 à 237. — Peinture sur toile de la fin du XIVe siècle relative à sainte Brigitte, B. 1882, p. 208 à 212, *fig.* — Pierre tombale et tableau de l'église de Vieure, B. 1886, p. 255, 256. — Recueil de lettres diplomatiques du XVIe siècle, B. 1880, p. 144, 145. — Reliquaire de l'Image d'Edesse, à Gênes, B. 1879, p. 58. — Reliquaire, en forme de capsule, de l'abbaye de Montiérender, B. 1879, p. 105, 109 à 111, *fig.* — *Robertus Parisiensis*, B. 1879, p. 58 à 60.

RIBEAUVILLE (Somme). Vase en bronze trouvé dans les tourbières, B. 1875, p. 88.

RIBEAUVILLÉ (Alsace). — Cf. TŒNNICHEL.

RIBERA (Miguel Llot de), professeur de l'Université de Perpignan, M. VI, p. 369, 370.

RIBÉRAC (Dordogne). Tiers de sol mérovingien trouvé à Ribérac, B. 1863, p. 193.

RIBEYRE (Félix). Candidat, B. 1859, p. 141. — Ouvrage offert, B. 1859, p. 172.

Riboud (Thomas). Correspondant. — Sa mort, M. XIII, p. III.

—— Communication, M. III, p. 97. — Ouvrages offerts, M. II, p. 21; M. V, p. XLVIII; M. VII, p. CV.

—— Monuments militaires de l'Ain, M. VII, p. XXXIII. — Musée de Bourg, M. III, p. [illegible]. — Olifants de Portes et de l'île Barbe, M. III, p. 69, 70. — Origine, mœurs et usages de quelques communes du département de l'Ain, voisines de la Saône, AC. V, p. 5 à 30. — Sépultures de Saint-Martin-du-Mont, M. V, p. LXXVI à LXXIX. — Statuettes antiques, à Bourg, M. VII, p. LXXXI, LXXXII.

RICALLON (Hautes-Alpes). Pendeloque gauloise (Découverte d'une), B. 1877, p. 127.

Ricard (Adolphe). Correspondant, AN. 1853, p. 141. — Lettre de remerciement, AN. 1853, p. 153.

—— Ouvrages offerts, AN. 1853, p. 144, 146

—— Agrafes mérovingiennes décorées de verroteries, B. 1878, p. 209, 210. — Bijoux de l'époque mérovingienne trouvés aux environs de Montpellier, B. 1865, p. 92. — Brique ornée d'un cheval portant un oiseau sur sa croupe, B. 1866, p. 59. — Ermitage de Notre-Dame des Anges; chronique du XIIIe siècle écrite dans le XVe siècle environ, M. XVI, p. 232 à 240.

RICCARDI (Alessandro). Ouvrages offerts, B. 1889, p. 153, 154.

RICCIACUM, ville de la Gaule. Identifiée avec Ritzing, M. V, p. XCVII.

RICCIO (Andrea). Son adoration des Mages, bas-relief, B. 1884, p. 222, 223, *fig.* — Statuette en bronze à lui attribuée, B. 1864, p. 39. — Usage qu'il a fait de la polychromie, M. XLVIII, p. 254.

RICEYS (Les) (Aube). Boîte de cuivre émaillé aux armes de Bourgogne trouvée aux Riceys, B. 1881, p. 120.

RICHARD. — Voy. GERBEROY, LEVESCOURT.

RICHARD, duc de Normandie. Armoiries à lui attribuées au XIIIe siècle, M. XLII, p. 195.

RICHARD. Ouvrage offert, B. 1885, p. 176.

RICHARD (Jules). Ouvrage offert, B. 1870, p. 172.

Richard (Nicolas Louis Antoine), correspondant. — Comma-

nications diverses, M. II, p. 34; M. V, p. CXI; M. VI, p. 474, 475, 476; M. VII, p. CXXV, CXXX; M. X, p. X, XI; M. XV, p. XXXIX. — Ouvrages offerts, AN. 1849, p. 93, 125; AN. 1851, p. 99, 156, 180; AN. 1854, p. 92; M. XII, p. 426; M. XIII, p. 485; M. XIV, p. LV, 381; M. XVI, p. 515.

—— Antiquités trouvées à Chavannat et à Bourganeuf, M. III, p. 47 à 49. — Coutumes du Val d'Ajol, M. XVIII, p. IX. — Fief colonger d'Hochstatt, M. XVI, p. 481 à 489. — Inscription romaine trouvée à Bonnat, M. III, p. 46, 47. — Justice seigneuriale du ban de Longchamp, M. X, p. 230 à 237. — Mariage (Cérémonies du) : dans l'arrondissement de Remiremont, AC. V, p. 236 à 253; dans les Vosges, AC. III, p. 174 à 177. — Mœurs et usages de la commune de la Bresse, M. IX, p. 222 à 230. — Monnaies romaines trouvées dans la Creuse, M. III, p. 46. — Patois : de Dommartin, près de Remiremont, M. VI, p. 137 à 143; de Gérardmer, lettre au ministre de l'intérieur et noël, M. XIV, p. 237 à 269; des Vosges, M. VI, p. 117 à 136. — Procession des Kyriolés à Remiremont, M. XV, p. LVI à LXII. — Tombeau du moyen âge, M. X, p. VII. — Traditions populaires des Vosges, AN. 1849, p. 132, 133. — Voies romaines du Haut-Rhin, M. V, p. XCVIII.

Richard Cœur de lion, roi d'Angleterre. Son cœur, M. XV, p. LXXIII. — Son épitaphe, AC. V, p. 225. — Sa statue à Fontevrault, AC. V, p. 224, 225. — Ses sceaux, M. X, p. VIII.

Richardot (Jean), archevêque de Cambrai. Sa sépulture, M. V, p. LXXII.

Riche-homme, titre nobiliaire, M. XVI, p. 249.

Richelieu (Le cardinal de), B. 1882, p. 225. — Anneau à ses armes, B. 1882, p 346. — Bustes de Charles IX, Henri II et III, Jean de Bologne lui ayant appartenu, B. 1882, p. 218 à 220, 222, 226, 227, 230; B. 1883, p. 158, 159. — Chapelle offerte par lui à Louis XIII, B. 1882, p. 218. — Ses collections de sculptures, B. 1882, p. 190; M. XLII, p. 71 à 128. — Son crâne, B. 1884, p. 139. — Statue de la Renommée commandée par lui, B. 1888, p. 286. — Sa tête en marbre, B. 1884, p. 139. — Cf. Henri, évêque de Pamiers.

Richerius (Hector), professeur de droit à l'Université de Grenoble, M. III, p. 407.

Richier (Jean). Médaillon en plomb à lui attribué, B. 1887, p. 199.

Rieux (Oise). Charte de Philippe Hurepel pour les habitants de Rieux, de Brenouille et du Mesnil, de Pont-Sainte-Maxence (1225), M. XXXI, p. 242, 243.

Riez (Basses-Alpes). Concile en 439, M. XLIII, p. 37. — Inscriptions latines, B. 1889, p. 213 à 215; M. IV, p. 241. — Milliaires de l'embranchement de la voie aurélienne qui allait à Riez, B. 1886, p. 150 à 167; M. XLVIII, p. 293 à 328. — Mosaïque, autrefois dans l'église, représentant Constantin, B. 1885, p. 68 à 71. — Pied en bronze, M. IX, p. XXXIV.

Rifaud (Jean Jacques). Membre résidant, M. IX, p. LXXVI, XCVII. — Sa démission, M. XI, p. XXIV.

—— Ouvrages offerts, M. IX, p. 402, 403, 404. — Rapport, M. IX, p. LXXIII.

—— Voyage en Egypte, M. IX, p. LXX.

RIGABELLUM, instrument de musique, M. XVII, p. 77 à 79.

Rigaux (Henri). Candidat, B. 1874, p. 38. — Correspondant, B. 1874, p. 55 — Lettre de remerciement, B. 1874, p. 58, 67.

—— Ouvrages offerts, B. 1873, p. 170; B. 1874, p. 41.

—— Fouilles dans les environs de Lille, B. 1872, p. 89 à 95, *pl. II.*

RIGGENBACH (Ch.). Ouvrages offerts, B. 1868, p. 147.

Rigollot. Correspondant, M. XIV, p. LXVII.

—— Ouvrages offerts, AN. 1852, p. 92; M. XIV, p. 379, 384; M. XV, p. 496; M. XVI, p. 518; M. XVII, p. 452.

—— Inauguration de la statue de Ducange à Amiens, AN. 1850, p. 122.

RIGOMAGENSIUM CIVITAS, M. XLIII, p. 36 à 46.

RINDERN, près Clèves. — Voy. RHYNERN.

RINFREDUS, abbé de Saint-Ouen de Rouen. Son épitaphe, B. 1885, p. 62.

RING (Le baron Maximilien de). Candidat, AN. 1854, p. 113. — Ouvrages offerts, AN. 1854, p. 110; M. XVII, p. 446.

RIOCOURT (Le comte de). Ouvrage offert, B. 1884, p. 86.

RIOM (Puy-de-Dôme). Monnaies du moyen âge (Trouvaille de), M. IX, p. L, LI; M. XI, p. XXI.

RIOS (D. Jose Amados de los). Ouvrage offert, B. 1862, p. 158.

RIOU (Thomas de), argentier de l'écurie de la reine Anne de Bretagne. Vitraux qu'il a fait faire pour l'église de Lohéac, B. 1882, p. 269 à 271.

RIPAULT (H.). Ouvrage offert, AN. 1852, p. 84.

Ripert-Monclar (Le marquis de). Candidat, B. 1885, p. 78. — Correspondant, B. 1885, p. 93.

—— Bas-relief trouvé à Entremont, B. 1885, p. 95, *pl. I.* — Brique avec quadrillage trouvée entre Beaumont et Corbières, B. 1885, p. 205. — Brique en terre grise trouvée à Mazau, B. 1885, p. 171. — Intailles antiques trouvées en Tunisie, B. 1888, p. 177.

RIPUAIRES (Loi des). Dispositions relatives aux forêts, M. XIX, p. 297.

RIS (Clément de). Sa *Notice des objets de bronze*; rectifications, B. 1877, p. 155.

RIS (Forêt de). Monnaies romaines (Trouvaille de), M. VIII, p. 5.

Ritschl (Frédᵈ.). Candidat, B. 1857, p. 146. — Correspondant étranger, B. 1857, p. 146.

RITZENBACH (Canton de Berne). Sépulture antique, B. 1874, p. 58, 59.

RITZING (Moselle). Identifié avec *Ricciacum*, M. V, p. XCVII. — Statuette de dieu lare, M. VII, p. LXXXI. — Tuyaux antiques, M. V, p. XXVII, XXVIII.

Rivett Carnac. Candidat, B. 1884, p. 274. — Correspondant étranger, B. 1884, p. 287.

—— Communication, B. 1880, p. 169. — Envoi d'antiquités préhistoriques, B. 1882, p. 95, 96. — Ouvrages offerts, B. 1878, p. 204; B. 1880, p. 176; B. 1884, p. 248.

—— Monuments mégalithiques de l'Inde, B. 1877, p. 154. — Rondelles en pierre provenant de Ghazepore et sceau boudhiste, B. 1880, p. 201, 202, 209.

Rivière. Communication sur le théâtre d'Arles, M. XII, p. XIX.

Rivière (Dom Polycarpe de la), faussaire, M. XLIII, p. 38.

Rivières (Noms des) de l'arrondissement de Thionville, M. IV, p. 466, 467.

Rivoire (Alfred). Ouvrage offert, B. 1888, p. 156.

Rivoli (Le duc de). Candidat, B. 1886, p. 253. — Correspondant, B. 1886, p. 282. — Lettre de remerciement, B. 1887, p. 58. — Ouvrage offert, B. 1886, p. 296.

Rizeul. Ouvrage offert, M. XVI, p. 517.

Rizo Rangabé. — Voy. **Rangabé**.

Roach Smith (Charles). Candidat, AN. 1852, p. 84. — Correspondant étranger, AN. 1852, p. 96.

—— Ouvrages offerts, AN. 1849, p. 136; AN. 1852, p. 83, 97, 100, 139; AN. 1853, p. 80, 107, 112; AN. 1855, p. 108; B. 1858, p. 143; B. 1861, p. 60; B. 1871, p. 21.

Roanne (Loire). Ancien *Roidomna*, M. XVIII, p. 446, 447.

Robardière (La), château, près de Dreux, AC. IV, p. 455, 456.

Robbia (Jérôme della). Auteur d'une statue de Catherine de Médicis, M. XLI, p. 130 à 137, *fig.*

Robbia (Lucca della). Inscription sur un bas-relief de lui, B. 1886, p. 207.

Robbia (Mathias della), dominicain. Bas-relief exécuté par lui, B. 1886, p. 85.

Robert. — Voy. Lannoy, Thorigny.

Robert, abbé d'Arles-sur-Tech, M. XLVI, p. 39, 40.

Robert, comte de Clermont, fils de saint Louis. Charte de constitution de dot à sa fille, B. 1859, p. 176.

Robert, duc de Bar. Lettres du 16 avril 1390 établissant Jehan Diot comme prévôt de Lamarche, B. 1882, p. 257.

Robert II, duc de Bourgogne. Jette les fondements de l'église de Saint-Thibaud-en-Auxois, M. XIX, p. 88.

Robert II, roi de France. Restaure l'église Sainte-Geneviève de Paris, AC. I, p. 355. — Reconstruit le Palais à Paris, M. XXVII, p. 6. — Sa statue au Musée des Monuments français, AC. I, p. 191.

Robert (L'abbé). Communication sur les antiquités d'Arcy-Sainte-Restitue, M. III, p. 39, 40.

Robert (Le Dr Eugène). Ouvrage offert, B. 1880, p. 216.

Robert (P. Charles). Candidat, AN. 1849, p. 100. — Correspondant, AN. 1849, p. 114. — Lettre de remerciement, AN. 1849, p. 128. — Candidat au titre de membre résidant, B. 1869, p. 73. — Membre résidant, B. 1869, p. 82. — 2e vice-président, B. 1871, p. 30. — 1er vice-président, B. 1872, p. 156. — Président, B. 1873, p. 176. — Membre de la commission des fonds, B. 1874, p. 160. — Membre de commissions, B. 1869, p. 90, 91, 135, 151; B. 1870, p. 85; B. 1871, p. 11, 27; B. 1872, p. 49, 71; B. 1873, p. 75, 80, 99, 101, 133, 141; B. 1875, p. 79; B.

1876, p. 195; B. 1877, p. 178; B. 1878, p. 53; B. 1880, p. 199; B. 1885, p. 110, 264, 301. — Présentations, B. 1872, p. 146; B. 1873, p. 92, 141; B. 1874, p. 38, 91; B. 1875, p. 76; B. 1876, p. 61; B. 1877, p. 162; B. 1878, p. 188; B. 1879, p. 237; B. 1880, p. 188; B. 1881, p. 139, 145; B. 1882, p. 252; B. 1883, p. 110, 304; B. 1884, p. 125; B. 1887, p. 298. — Sa mort et son éloge funèbre, B. 1887, p. 318 à 322. — Notice biographique, B. 1888, p. 49 à 84.

—— Communications diverses, B. 1870, p. 123; B. 1882, p. 145. — Discours de président, B. 1875, p. 35 à 41. — Hommages, B. 1883, p. 256, 257; B. 1886, p. 149. — Observations, B. 1869, p. 116; B. 1872, p. 145; B. 1874, p. 56, 146, 151; B. 1883, p. 77; B. 1885, p. 277. — Ouvrages offerts, AN. 1849, p. 96; AN. 1851, p. 126; AN. 1853, p. 77; AN. 1854, p. 92, 117; AN. 1855, p. 97, 109; B. 1859, p. 140, 207; B. 1860, p. 131, 174; B. 1861, p. 60, 145; B. 1862, p. 158; B. 1864, p. 80; B. 1865, p. 208; B. 1866, p. 174; B. 1867, p. 206; B. 1868, p. 61, 157; B. 1869, p. 116, 160; B. 1874, p. 156; B. 1875, p. 43, 160; B. 1879, p. 112, 274; B. 1881, p. 153, 225, 240; B. 1882, p. 252, 341; B. 1883, p. 256; B. 1884, p. 238; B. 1885, p. 169; B. 1886, p. 121, 147; B. 1887, p. 202; B. 1888, p. 223, 224. — Rapports, B. 1870, p. 101; B. 1873, p. 80, 101, 116; B. 1875, p. 84; B. 1885, p. 194; B. 1886, p. 132.

—— Arènes de la rue Monge, B. 1883, p. 133, 211. — Fibules mérovingiennes décorées de verroteries, B. 1878, p. 210. — Fouilles dans le quartier de l'église Saint-Thomas, à Strasbourg, B. 1879, p. 168, 169. — Inscriptions grecques du Musée Borély, B. 1877, p. 113, 114. — Inscriptions latines : sur des plaques en bronze, B. 1874, p. 46 à 48, *pl. I*; votive à la déesse *Icovellauna*, B. 1877, p. 138, 139. — Inscriptions latines : trouvées dans l'ancien Byzacium, B. 1878, p. 175 à 178; trouvée à Milan, relative à un *civis mediomatricus*, M. XXXII, p. 207 à 213, *pl. V*; dans les musées de l'Ouest et du Midi de la France, B. 1872, p. 144, 145; de Tunisie, envoyées par Lalande et Cagnat, B. 1882, p. 200, 201; trouvées dans la cathédrale de Valence, B. 1880, p. 58 à 60. — Marques de potiers romains à propos d'une note de M. Terninck, B. 1886, p. 108, 109. — Médaillon contorniate rectangulaire, B. 1886, p. 213. — Médaillons en terre du cabinet Duquenelle, M. XLII, p. 129 à 135, *fig.* — Monnaies dites Pieds de sanglier, B. 1882, p. 174 à 176. — Monnaies du Prince Noir trouvées en Périgord, B. 1875, p. 77, 78. — Numismatique du Languedoc, B. 1881, p. 242, 243. — Peigne et fragments d'une boîte en os trouvés à Luthernay, B. 1878, p. 210. — Statère gaulois, B. 1875, p. 77. — Triens mérovingien de la cité de Vienne, B. 1885, p. 288 à 291, *fig.* — *Tutela*, divinité mentionnée dans le *Querolus*, B. 1881, p. 261 à 264.

Robert (Ulysse). Candidat, B. 1881, p. 142; B. 1882, p. 162. — Membre résidant, B. 1882, p. 194. — Secrétaire adjoint, B. 1888, p. 292. — Secrétaire, B. 1889, p. 272. — Membre de commissions, B. 1882, p. 293, 348; B. 1883, p. 70, 86, 164, 212, 221, 277, 310; B. 1884, p. 186, 266, 274, 288; B. 1886, p. 253; B. 1889, p. 81, 124.

— Présentations, B. 1886, p. 252; B. 1887, p. 119; B. 1888, p. 126, 172, 292.

—— Communications et lectures diverses, B. 1883, p. 100, 161; B. 1889, p. 90, 93. — Ouvrages offerts, B. 1882, p. 195. — Proposition, B. 1885, p. 171. — Rapports, B. 1882, p. 303; B. 1883, p. 59,93, 241, 294, 300; B. 1885, p. 68; B. 1886, p. 267.

—— Corrections à la *Gallia Christiana* et à l'*Art de vérifier les dates* d'après les registres pontificaux du XIIIe siècle, B. 1886, p. 247 à 251. — Evêques ayant souscrit à une lettre adressée en 1031 par le concile de Narbonne à Sclua, abbé de Canigou, B. 1889, p. 169 à 171. — Evêques (Noms nouveaux d') dans une bulle du bullaire de Saint-Gilles, B. 1883, p. 294 à 297. — Forme du P dans les manuscrits, B. 1867, p. 67. — Reliquaire de saint Léger à l'église de Chaux-les-Châtillon, B. 1887, p. 280 à 283, *fig.* — Sceau de Jean Priorat, de Besançon, poète du XIIIe siècle, B. 1882, p. 345, 346, *fig.* — Signes d'infamie au moyen âge, M. XLIX, p. 57 à 172, *pl.* XIII à XVII et *fig.* — Souscriptions autographes et non autographes de Calixte II, B. 1889, p. 218 à 222. — Tombeaux des comtes d'Eu, B. 1882, p. 343 à 345. — Tourelle (La) à Saint-Mandé, B. 1889, p. 115 à 117, *fig.* — Vitraux commandés en 1494 par Thomas de Riou pour l'église de Lohéac (Ille-et-Vilaine), B. 1882, p. 269 à 271.

Robert d'Arbrissel. Sa sépulture, AC. V, p. 226.

Robert d'Artois, comte de Beaumont-le-Roger, B. 1882, p. 343.

Robertet (Florimond). Inventaire des objets d'art composant sa succession, B. 1866, p. 123, 129, 136; B. 1869, p. 126 à 135; M. XXX, p. 1 à 66, *pl.* I. — Jeton et médaille de ce personnage, B. 1869, p. 109, 132, 133; M. XXX, p. 17 à 19, *pl.* I.

Robert le Diable (Le dict de), M. XI, p. 318 à 326.

Roberts (Dr G.). Ouvrage offert, M. XVII, p. 451.

Robertus Parisiensis, chevalier de la première croisade, B. 1879, p. 58 à 60.

Robillard. Ses dessins d'objets trouvés dans les fouilles du Vieil-Evreux, M. XX, p. XI.

Robin. Ses *Observations sur quelques époques de la musique*, M. XV, p. XLIII, XLIV.

Robineau Desvoidy (J. B.). Ouvrage offert, AN. 1848, p. 109.

Robiou (Félix). Candidat, B. 1879, p. 112. — Correspondant, B. 1879, p. 124. — Lettre de remerciement, B. 1879, p. 133.

—— Observation, B. 1887, p. 245. — Ouvrages offerts, B. 1879, p. 106, 156; B. 1881, p. 257.

—— Apollon dans la doctrine des Mystères, B. 1881, p. 264. — Syncrétisme gréco-égyptien (Un problème sur les préludes du), B. 1885, p. 98 à 100; M. XLV, p. 133 à 154.

Roblin (Justin). Ouvrage offert, B. 1861, p. 60.

Roca (Antic), professeur à l'Université de Barcelone, M. VI, p. 369.

Rocchi (Francesco). Ouvrage offert, B. 1865, p. 208.

Roch (Saint). Son bâton vénéré à Bordeaux, AC. IV, p. 271, 272. — Sa biographie, sa

fête et son iconographie, AC. IV, p. 48, 49, 51.

Rochambeau (Le vicomte Achille de). Candidat, B. 1867, p. 108. — Correspondant, B. 1867, p. 147. — Lettre de remerciement, B. 1867, p. 172.

—— Ouvrages offerts, B. 1867, p. 206; B. 1869, p. 83, 160; B. 1878, p. 123.

—— Cachet d'oculiste trouvé à Fontaine-en-Sologne, B. 1879, p. 285, 286.

Rochas d'Aiglun (A. de). Ouvrage offert, B. 1873, p. 39.

Roche (Célestin). Ouvrage offert, B. 1888, p. 122.

Roche aux Fées (La) (Ille-et-Vilaine), commune d'Essé. Monument mégalithique, M. I, p. 396 à 398.

Rochebrune (O. de). Ouvrages offerts, B. 1860, p. 172; B. 1862, p. 153.

Roche Crapet (La), monument mégalithique (Orne), M. II, p. 30.

Rochefort (Côte-d'Or). Monument mégalithique appelé *Pierre qui corne*, M. VII, p. 16 à 20.

Rochefort (Forêt de), M. XIX, p. 350.

Rochefort (Puy-de-Dôme). Pierre branlante, M. XII, p. 87, 88, *pl. VI.*

Rochegude (Gard). Trouvaille de monnaies baronales, M. XX, p. 36.

Rochelle (La) (Charente-Inférieure). Caves voûtées du moyen âge, M. XIV, p. XXXVII, XXXVIII. — Festin de la pelote du roi, M. I, p. 434 à 438. — Hôpital *Aufredi*, B. 1866, p. 40 à 45. — Maire de La Rochelle; son droit de haute justice au moyen âge, B. 1867, p. 188. — Patois : imitation libre de la parabole de l'Enfant prodigue, M. VI, p. 486. — Pont construit au XIIIe siècle, B. 1870, p. 128 à 130. — Pierre levée de la Jarne, M. IV, p. 54 à 56, 59. — Siège de 1439, B. 1869, p. 146 à 149.

Rochemaure (Ardèche). Inscription latine du moyen âge, B. 1874, p. 151 à 154; B. 1875, p. 96, 97.

Rocherousse (Lozère). Tumulus, M. VIII, p. 229 à 231, *pl. IX, fig. 4.*

Roche-sur-Yon (La) (Vendée). Sceau de la sénéchaussée de Poitou à La Roche-sur-Yon, M. XXVIII, p. 236, 237, *pl. XXIII, fig. 4.*

Rochetaillée (Drôme). Antiquités de l'âge du bronze, B. 1887, p. 157 à 159 — Sphéroïde en bronze, B. 1888, p. 136, *fig.*

Rochetin. Communications. Inscription gauloise en caractères grecs trouvée au Groseau près de Malaucène, B. 1884, p. 297 à 299. — Inscription grecque trouvée à Montdragon, B. 1886, p. 134, 135, *fig.*

Rochette (Raoul). — Voy. **Raoul-Rochette.**

Rochigneux (Thomas). Ouvrage offert, B. 1889, p. 234.

Rockinger (Ludwig). Ouvrage offert, B. 1867, p. 206.

Rodanus, nom de fleuve, B. 1889, p. 287, 288.

Rodelle (Aveyron). Tumulus, B. 1873, p. 103, 104.

Rodez (Aveyron). Cimetière antique, B. 1876, p. 194. — Inscription latine sur une borne milliaire dans la chapelle de Saint-Vincent, B. 1883, p. 246 à 248. — Monnaies romaines

(Trouvailles de), B. 1876, p. 193, 194. — Musée : inscriptions latines, B. 1886, p. 185 à 188 ; sarcophage chrétien, B. 1887, p. 210, 211, *fig.* — Patois : traduction de la parabole de l'Enfant prodigue, M. VI, p. 498. — Phalère de cheval, B. 1880, p. 90, 122 à 126, *fig.* — Pierre tombale mérovingienne au palais épiscopal, B. 1887, p. 211, 212, *fig.* — Ruines romaines aux environs, B. 1875, p. 44. — Thermes romains, B. 1876, p. 193, 194. — Tiers de sou d'or mérovingien frappé à Rodez, B. 1859, p. 58, 59.

Rœssler (Ch.). Candidat, B. 1885, p. 193. — Correspondant, B. 1885, p. 229.

ROGATIEN (Saint). Sa fête, AC. III, p. 48.

ROGATIONS (Fête et procession des), AC. II, p. 1 à 3, 6, 75 à 77 ; AC. III, p. 41, 42. — En Lorraine, AC. IV, p. 89. — A Poitiers, AC. V, p. 53.

ROGER. — Voy. MOLINS, PINS, SARRIEU.

Roger (Le baron). Membre résidant, M. XII, p. XL. — Correspondant, M. XV, p. LXXV. — Sa mort, AN. 1850, p. 115, 116.

—— Communication, M. XII, p. VIII. — Lettre, M. XI, p. XIX, XX. — Rapports, M. XIV, p. II, LXXXIX.

—— Emplacement de forges, de bains et d'autres ruines d'établissements romains à la Motte-Saint-Firmin (Loiret), M. XI, p. 252 à 267.

ROGUET. Communication, M. X, p. III.

—— Camp romain nommé le Pain de munition dans la plaine de Pourrières, M. IX, p. 384 à 387, *pl.* XVII.

ROHAN (Henri, duc de). Médaille, B. 1877, p. 137.

ROHAN (La maréchale de). Ses legs aux Dominicains de Morlaix, B. 1865, p. 116, 117.

ROHAN (Morbihan), AC. I, p. 255, 256.

ROHAN-CHABOT (Henri de). Son tombeau, B. 1884, p. 236 à 238, *fig.*

ROHAULT DE FLEURY (Georges). Ouvrages offerts, B. 1869, p. 113, 160.

ROI (Jeu du), M. XVI, p. 379 à 382.

ROIDOMNA, identifié avec Roanne, M. XVIII, p. 446, 447.

ROIG (Mossen Jaume), médecin et poète catalan, M. VI, p. 358 à 363.

ROIGLISSE (Somme). Reliquaire-bracelet (Découverte d'un), B. 1876, p. 116, 117.

ROIG Y JALPI (Gaspar), chroniqueur de la couronne d'Aragon, M. VI, p. 381.

ROINVILLE-SOUS-AUNEAU (Eure-et-Loir). Antiquités et mosaïque romaines, M. XVIII, p. XXIII, XXIV.

ROIS (Fête des), AC. I, p. 76 ; AC. II, p. 156 à 160 ; AC. III, p. 442 à 444 ; M. IV, p. 381 à 384. — A Bonneval, M. I, p. 233 à 236. — En Corse, M. III, p. 91, 92. — En Normandie, M. V, p. CXXII, CXXIII. — Cf. MAGES (Les rois).

ROIS (Château des), AC. II, p. 65 à 67 ; B. 1863, p. 54.

ROISIN (F. de). Ouvrages offerts, M. XVI, p. 517 ; M. XVII, p. 447 ; M. XVIII, p. 509 (*al.* 492).

ROIZ DE CORELLA (Mossen Juan), poète catalan, M. VI, p. 351, 352.

ROLAND, neveu de Charlema-

gne. Comte d'Angers, M. I, p. 145, 146. — Son épée, AC. III, p. 367 à 369. — Sa légende, M. I, p. 145 à 171. — Traditions relatives à ce personnage, M. XIV, p. XXIX à XXXI.

ROLAND (Chanson de), M. I, p. 151 à 160, 166 à 168, 170, 171 ; M. X, p. 412 à 414. — Cf. RONCEVAUX (Poème de).

ROLAND (Madame). Lettre à Dulaure, M. XII, p. LIII, LIV.

ROLIN (Nicolas), chancelier de Philippe-le-Bon. Ses portraits, B. 1862, p. 108 à 110.

ROLLAINVILLE (Vosges). Inscription latine, M. V, p. LXII, LXIII. — Inscription votive à Junon, M. X, p. 78.

ROLLAND (E.). Ouvrage offert, B. 1888, p. 291 à 293.

ROLLAND (Le Président). — Voy. **Johanneau** (E.).

Rolle (Pierre Nicolas). Membre résidant, M. V, p. CXXXVII. — 2e vice-président, M. VIII, p. 481. — Correspondant, M. XI, p. XXV.

—— Communications diverses, M. V, p. CXX ; M. VIII, p. 16 ; M. IX, p. XI. — Ouvrage offert, M. IX, p. 400. — Rapport, M. IX, p. LXXIII

—— Bible prétendue d'Alcuin, M. IX, p. XCII à XCIV. — Culte de Bacchus, M. VIII, p. 33 à 127.

ROM (Deux-Sèvres). Bas-relief romain, B. 1887, p. 122. — Souterrains, AC. V, p 269, 270, 273. — Substructions antiques, B. 1888, p. 126, 127.

ROMAIN (Jules). Ses cartons au Musée Napoléon, AC. III, p. 242.

ROMAIN (Saint), AC. II, p. 19. — Délivre Rouen d'un dragon. AC. II, p. 3. — Sa châsse, M, XI, p. XVII.

ROMAIN-MORNAI. Ouvrage offert, B. 1880, p. 226.

ROMAINES (Balances). — Voy. BALANCES.

ROMAINS. Leur combat naval contre les Armoricains, M. XV, p. XVIII à XXI. — Cf. ROME.

Roman (Joseph). Candidat, B. 1876, p. 61. — Correspondant, B. 1876, p. 92.

—— Lectures diverses, B. 1881, p. 109 ; B. 1883, p. 73 ; B. 1887, p. 95. — Observation, B. 1883, p. 307. — Ouvrages offerts, B. 1876, p. 61, 91 ; B. 1877, p. 107 ; B. 1878, p. 45, 71, 142 ; B. 1879, p. 106 ; B. 1880, p. 275 ; B. 1881, p. 286 ; B. 1883, p. 70, 162, 280 ; B. 1884, p. 72, 86, 126, 287 ; B. 1885, p. 56, 131 ; B. 1886, p. 71, 81, 84, 96, 296 ; B. 1887, p. 61, 77, 181, 318 ; B. 1888, p. 108, 133, 156, 260, 299 ; B. 1889, p. 81.

—— Antiquités trouvées à Saint-Hilaire-de-la-Côte, B. 1889, p. 100. — Armoiries de Marguerite de Bourgogne sur une pierre trouvée sous la salle des Cariatides au Louvre, B. 1883, p. 142, 143, *fig.* — Armoiries de Marie Le Fuselier et d'Engelbert Clausse sculptées sur un linteau de fenêtre à l'Ecole des Chartes, B. 1889, p. 126 à 131, *fig.* — Basilique, cimetières et inscriptions chrétiennes de l'époque mérovingienne trouvés à Saint-Romain d'Albon, B. 1881, p. 124 à 127. — Bas-relief du XIIe siècle à l'église Saint-Apollinaire de Valence, B. 1881, p. 165 à 168. — Camp romain à Aspres-les-Veynes, B. 1883, p. 98, 99. — Cimetière mérovingien ou carlovingien découvert à Barcillonnette, B. 1883, p. 84. — Embrun et Gap (Cathédrales de) ; docu-

ments sur leur construction, M. XLIV, p. 85 à 103, *fig.* — Forcalquier (Eglise de); document relatif à sa consécration, B. 1886, p. 107, 108. — Inscription chrétienne mérovingienne trouvée près de Bruis, B. 1881, p. 277. — Inscriptions de Saint-Rambert-d'Albon, de Vienne et du Queiras, B. 1877, p. 141. — Inscriptions latines : trouvée à Labatie-Mont-Saléon, B. 1878, p. 70; sur la porte de l'abbaye d'Oulx, B. 1885, p. 104; sur la porte de l'église de Ville-Vieille-en-Queyras, B. 1885, p. 104. — Lettre de Claude Flanjol, sur une statue antique trouvée à Orange, B. 1877, p. 97, 98. — Lettre de Crozat relative à la collection de Polignac, B. 1885, p. 147 à 149. — Lettre de Henri, évêque de Pamiers, à Richelieu, B. 1885, p. 127, 128. — Mandement de Louis d'Orléans en 1395 portant paiement d'un écrin à sceau, B. 1878, p. 74, 75. — Médaillon en bronze de Commode trouvé à Autun, B. 1880, p. 83, 84. — Objet en bronze avec figure de cavalier gravée en creux, B. 1880, p. 116. — Patère en bronze avec inscription, trouvée au Forest-Saint-Julien, B. 1882, p. 134, 135. — Quittance de 1398 délivrée par un graveur de sceaux et un orfèvre, B. 1878, p. 73, 74. — Quittance de 1484 relative à un tournoi, B. 1879, p. 118, 119. — Sceaux : de Barthélemy, évêque de Cardica, et de Guillaume de Villiers, seigneur du Homet, B. 1884, p. 127 à 129, *fig.*; de la ville de Grenoble, B. 1879, p. 282 à 284, *fig.*; du collège d'Harcourt, B. 1877, p. 48, 49, *fig.*; de Pierre, évêque de Cardica, B. 1887, p. 87, 334, *fig.*; de Raimond de Montauban, B. 1886, p. 280. Cf. Mandement, Sigillographie. — Sculpture de Pierre Bucher au Musée de Grenoble, B. 1889, p. 106. — Sigillographie des gouverneurs du Dauphiné, M. XLVIII p. 1 à 19, *pl. I* à *IV*. Cf. Sceaux. — Statuette de divinité en bronze trouvée à Vienne, B. 1889, p. 89. — Tableau (Le) des Vertus et des Vices, M. XLI, p. 22 à 51, *pl. I*. — Trésor de vaisselle romaine en argent trouvé à Chatuzanges, B. 1888, p. 163.

ROMANCE DITE DE CLOTILDE, M. VIII, p. 225 à 227, *pl. VIII*, *fig.* 2.

ROMANCERO FRANÇOIS, ouvrage de Paulin Paris, M. XII, p. 304 à 318.

ROMAND (Patois), M. I. p. 187 à 195.

ROMANE (Langue), dans les serments de Strasbourg, M. I, p. 379 à 390.

ROMANEHÆ (*Matronæ*). Inscription dédiée à ces divinités, AC. I, p. 223.

ROMANIN (Cour d'amour de), AC. IV, p. 331, 332.

ROMANS. Celto-bretons, M. X, p. 239 à 243. — De chevalerie, M. X, p. 392 à 415; composés en Bretagne, AC. II, p. 463. — De dame Aye, M. XV, p. 398 à 434; M. XX, p. XXI, XXII. — Français, tirés des auteurs grecs, M. I, p. 408. — Historique, en breton, du XIe siècle, AC. II, p. 463 à 466.

ROME (Italie). Archives du Vatican : mesures prises par Marini pour les sauvegarder en 1798 et 1799, B. 1889, p. 106 à 113. — Basilique de Constantin; restitution d'Antonio da San Gallo, M. XLV, p. 226. — Bibliothèque Barberine : dessins de G. da San Gallo,

B. 1885, p. 149, 150 ; M. XLV, p. 188, 200 à 221, 247 à 252, *pl.* VIII et IX et *fig.* — Cachet d'oculiste, B. 1886, p. 270, 271, *fig.* — Catacombes : de Domitilla, B. 1875, p. 85, 86 ; de Saint-Calixte, peinture, M. XXII, p. 30 ; de Saint-Hippolyte, inscription, B. 1886, p. 184, 185. — Catacombes (Peintures des), B. 1887, p. 323. Cf. Cimetières. — Château Saint-Ange ; enceinte exécutée par Antonio da San-Gallo, M. XLV, p. 225. — Cimetières : de Prétextat, inscriptions, B. 1863, p. 102 à 106 ; de Saint-Pancrace, inscriptions et peintures, AN. 1854, p. 98 à 106. Cf. Catacombes. — Concile de l'an 769, B. 1885, p. 106 à 108. — Eglises : Santa-Costanza, dessins d'Antonio da San Gallo, M. XLV, p. 227 à 233, *fig.* ; Saint-Jean de Latran, mosaïque, B. 1880, p. 89 ; Santa-Maria in Transtevere, tombeau de Philippe d'Alençon, B. 1877, p. 127 à 129, 160 ; Saint-Pierre, projet de vestibule par Antonio da San Gallo, M. XLV, p. 237. — Esquilin (Sculptures provenant des fouilles de l'), B. 1875, p. 104 à 106. — Farnésine (Écuries d'Augustin Chigi à la), B. 1887, p. 215. — Inscriptions latines trouvées à Rome, B. 1888, p. 132, 133 ; B. 1889, p. 246, 247 ; M. XIX, p. 17 ; au Forum, B. 1884, p. 64 à 71 ; près du Pont Sixte, B. 1880, p. 184 à 188 ; relative à la XIe région, B. 1885, p. 122 à 124. — Jardins de Mécène (Auditorium des), B. 1875, p. 86. — Marforio, B. 1878, p. 66. — *Meta Romuli* ou *Sepulchrum Scipionum*, B. 1880, p. 148 à 152. — Musée du Capitole : sa description imprimée en 1775, B 1871, p. 6, 7. — Musée des Conservateurs, au Capitole ; statue de Charles d'Anjou, B. 1886, p. 185, 190, 191. — Palais du Latran : chapelle de Saint-Nicolas construite par Calixte II, M. XLIX, p. 197 à 206 ; fresque de Giotto, B. 1881, p. 75, 76. — Palais de Raphaël, B. 1887, p. 214, 215. — Palatin : fouilles, B. 1865, p. 116 ; B. 1886, p. 194 ; maison de Livie, B. 1869, p. 117, 118 ; B. 1870, p. 114. — Plans de Rome au moyen âge, B. 1884, p. 302, 303. — Reliques rapportées de Constantinople, M. XXXVI, p. 194, 195, 202 à 205. — Sarcophages trouvés dans la villa Bonaparte, B. 1885, p. 190, 191. — Sénat de femmes, AC. IV, p. 329. — Sénat de Rome : introduction des Gaulois, AC. I, p. 322 à 328. — Statue dite Hercule Mastaï, M. XXXI, p. 51 à 112, *pl.* I. — Temple de Jupiter Férétrien, M. I, p. 113. — Théâtre de Pompée, M. XXXI, p. 57 à 59. — Thermes de Titus (Peinture prétendue découverte dans les), B. 1877, p. 149 à 152. — Vestales ; leurs statues, B. 1884, p. 73. — Villa Madame ; études des San Gallo pour son achèvement, M. XLV, p. 238 à 240. — Vue de Rome dans une fresque de Benozzo Gozzoli, B. 1880, p. 147 à 153. — Voies publiques ; leur entretien dans l'antiquité, M. VIII, p. 263 à 271. — Cf. BARBERI, BRIGITTE (Sainte), PHILIPPE (Portique de).

ROME, divinisée. Culte de Rome et d'Auguste, B. 1881, p. 120. — Rome figurée : sur une intaille, B. 1887, p. 204 ; sur un médaillon de Priscus Attalus, B. 1865, p. 38, 39 ; sur une plaque barbare en argent, B. 1865, p. 36, 37. — Temple de Rome à Lyon, B. 1859, p. 121 à 127.

ROMÉAN (Colomban), mineur

ingénieur au XVIe siècle, B. 1880, p. 86 à 88.

Romein (T. A.). Ouvrage offert, B. 1888, p. 260.

Romer (Dr Florian). Ouvrage offert, B. 1867, p. 206.

Romieu (Auguste). Communication sur les tumulus et dolmens de Plemeur, M. IX, p. XXVIII, XXIX.

Romme, membre de la Convention. Lettre au garde du cabinet des Médailles, B. 1872, p. 159, 160.

Romogillius, gentilice, B. 1880, p. 231 à 234.

Romulus et Remus. Figurés sur un vase gallo-romain, B. 1876, p. 193.

Romvart. Ouvrage offert, B. 1862, p. 158.

Roncevaux (Poème de), M. I, p. 151 à 160, 166 à 168, 170, 171. — Cf. Roland (Chanson de).

Ronchin (Nord). Sépultures à incinération, B. 1872, p. 90.

Rondaches, boucliers du moyen âge, M. XIII, p. 326 à 330.

Ronda-la-Vieja (Espagne). Inscription latine chrétienne, B. 1886, p. 72.

Ronde fribourgeoise appelée Choraula, M. I, p. 193 à 195.

Rondelle, bouclier du moyen âge. — Voy. Rondaches.

Rondelles, dans l'armure du moyen âge, M. XXXV, p. 126, *pl.* IV.

Rondier. Candidat, B. 1865, p. 90. — Correspondant, B. 1865, p. 100. — Lettre de remerciement, B. 1865, p. 101. — Sa mort, B. 1872, p. 110.

—— Ouvrages offerts, B. 1865, p. 208; B. 1866, p. 174.

—— Voies romaines entre Saintes et Blaye, B. 1866, p. 134, 135.

Ronzano (Epée de), M. XLIII, p. 61.

Roob (La *Cavea de*), en Syrie, M. XLVI, p. 122 à 132, *pl.* I.

Roosmalen. Ouvrage offert, M. XVII, p. 454.

Ropartz (Sigismond). Candidat, B. 1861, p. 110. — Correspondant, B. 1862, p. 41. — Son éloge funèbre, B. 1879, p. 43.

—— Ouvrages offerts, B. 1861, p. 114; B. 1866, p. 174; B. 1873, p. 117.

Roque (Câtel de la). — Voy. Laroque.

Roquebrune (Var). Borne milliaire d'Auguste dans l'église, B. 1883, p. 194 à 198.

Roque d'Antheron (La) (Bouches-du-Rhône). Antiquités romaines (Trouvaille d'), M. XLV, p. 44, 45. — Inscriptions latines, M. XLV, p. 43. — Plaque en argent avec inscription, B. 1872, p. 76, *pl.* I, *fig.* 12. — Poids en bronze, M. XLV, p. 45 à 47, *fig.*

Roquefort (Jean Baptiste Boniface de), membre résidant. — Membre de la commission des Mémoires, M. VIII, p. 482. — Correspondant, M. XI, p. XXV. — Sa mort, M. XIII, p. III. — Notice biographique, M. XVII, p. LXXVI à CVI.

—— Communications diverses, M. II, p. 17, 22; M. III, p. 110; M. V, p. CXIII; M. VII, p. CXIV; M. IX, p. VII, LI; M. X, p. III. — Dons : d'empreintes de médailles, M. V, p. LXXIX; de médailles et monnaies, M. III, p. 80; M. VII, p. XCIV. — Hommages, M. VII, p. CLV; M. IX p. XLIX, XCIII. — Ouvrages offerts, AC. IV, p. 346;

M. III, p. 75. — Rapports, M. VIII, p. 20; M. IX, p. LXXIII.

—— Son *Glossaire*, M. II, p. 16. — Souterrains près d'Abbeville, M. III, p. 50. — Son vocabulaire champenois, M. VII, p. CXIII.

Ros (Guillaume de), abbé de Fécamp. Son tombeau, B. 1885, p. 63.

Rosa (Pietro). Sa carte du *Latium*, B. 1857, p. 52. — Sa découverte d'une maison particulière sur le Palatin, B. 1869, p. 117, 118. — Lettre à M. Noël Des Vergers sur le véritable emplacement où fut livrée la bataille de l'Allia, B. 1860, p. 87 à 89.

Rosaces. Sur des monnaies du moyen âge, M. XX, p. 28 à 30. — Sur des vases peints orientaux, AN. 1854, p. 171.

Roscanvel (Finistère). Monument mégalithique dit la Pierre longue, M. VII, p. XXXV.

Roschach (Ernest). Candidat, B. 1866, p. 131. — Correspondant, B. 1867, p. 47.

—— Lectures, B. 1867, p. 114, 122. — Ouvrages offerts, B. 1866, p. 174.

—— Inscription latine du XIIIe siècle sur un sarcophage à Layrac, B. 1867, p. 75 à 80. — Sceaux ecclésiastiques recueillis dans les archives abbatiales de Saint-Sernin à Toulouse, M. XXX, p. 156 à 173, *pl. II* et *III*.

Roscoë. Médaille commémorative de son centenaire, AN. 1855, p. 102.

Rose. Son culte en Arménie, M. II, p. 292, 293. — Rose de Jéricho, M. XV, p. XLIV, XLV. — Rose d'or de Clément V, M. XLVIII, p. 278; au Musée de Cluny, B. 1889, p. 274 à 276.

Rose (La) (Bouches-du-Rhône). Coupelle en pierre, B. 1872, p. 125, 126.

Roseau (Le saint). Fragment, à Soissons, M. XXXVI, p. 190.

Rosembach (Juan), imprimeur en Catalogne, M. VI, p. 345.

Rosemont (Chambrun de). — Voy. **Chambrun de Rosemont**.

Rosenzweig (Louis). Candidat, B. 1866, p. 69. — Correspondant, B. 1867, p. 47. — Sa mort, B. 1884, p. 80.

—— Ouvrages offerts, B. 1866, p. 174, 175; B. 1867, p. 207; B. 1868, p. 157; B. 1870, p. 172; B. 1873, p. 80, 161; B. 1874, p. 53; B. 1875, p. 119; B. 1876, p. 89; B. 1877, p. 60; B. 1880, p. 72; B. 1881, p. 153.

Roserot (Alphonse). Candidat, B. 1889, p. 205. — Correspondant, B. 1889, p. 211. — Ouvrage offert, B. 1889, p. 188.

Rosiau (J. J.). Ouvrage offert, M. XX, p. XVI.

Rosières-en-Haye (Meurthe-et-Moselle). Dans le comté de Scarpone, M. X, p. 69.

Rosmadec-Buhen, famille bretonne. Ses armoiries sur la croix de Notre-Dame de la Cour, M. XLIII, p. 117.

Rosmerta, divinité gauloise topique, M. XIII, p. 203, 207 à 209, *fig.* — Inscriptions relatives à cette déesse, B. 1859, p. 159 à 163, 166, 167; M. VII, p. LX; M. XX, p. XXI.

Rosny (Bibliothèque de). Dictionnaire de notes tironiennes ayant fait partie de cette bibliothèque, AN. 1853, p. 148.

Rosny (Lucien de). Correspondant, M. XV, p. LXXX.

—— Ouvrages offerts, M. XIV, p. 384; M. XV, p. 486, 491.

—— Antiquités découvertes à Melun, M. XVII, p. LXIII. — Cotte de mailles du moyen âge, M. XV, p. LXXII. — Dessin d'une statue de Saint-Spire de Corbeil, M. XVIII, p. XXVIII. — Statuette antique trouvée à Melun, M. XVII, p. LXXII, LXXIII.

ROSSELLINO (Antonio). Bas-relief de cet artiste reproduit en stuc, M. XLVIII, p. 237, *fig.*

Rossi (J. B. de). Candidat, AN. 1853, p. 144. — Correspondant étranger, AN. 1854, p. 86.

—— Ouvrages offerts, AN. 1853, p. 143; AN. 1855, p. 120; B. 1873, p. 143, 160; B. 1882, p. 293; B. 1883, p. 139, 232, 304; B. 1887, p. 237; B. 1888, p. 289.

—— Inscription chrétienne trouvée à Eauze, B. 1881, p. 274, 275.

ROSSI (Michele Stephano de). Ouvrage offert, B. 1874, p. 77, 96.

—— Ses découvertes archéologiques dans la campagne romaine et l'Italie centrale, B. 1867, p. 161 à 172; B. 1874, p. 78.

ROSSIGNOL. Fable relative à cet oiseau, AC. II, p. 204, 205.

ROSSIGNOL (Cl.). Ouvrage offert, AN. 1852, p. 105.

ROSTAGNUS, grand maître de l'Hôpital. Son sceau, M. XLI, p. 69.

ROSTAING (Famille des), M. XXX, p. 1 à 9.

ROSTAN (L.). Ouvrages offerts, B. 1862, p. 50, 158; M. XVII, p. 455.

ROSTANG DE CLUNY. — Voy. CLUNY (Rostang de).

ROTE, instrument de musique, M. XVII, p. 91 à 95.

ROTH (Friedrich). Ouvrage offert, B. 1867, p. 207.

ROTH (K. L.). Ouvrage offert, B. 1868, p. 157.

ROU (Maine-et-Loire). Dolmen dit la Pierre couverte, M. III, p. 22, 215.

Rouard. Correspondant, M. XII, p. XXXIX. — Sa mort, B. 1873, p. 132.

—— Ouvrages offerts, AN. 1850, p. 132; AN. 1852, p. 134; B. 1865, p. 208; M. XI, p. 425, 434; M. XV, p. 492; M. XVII, p. 456.

ROUE. Attribut de Jupiter, B. 1874, p. 101 à 103; B. 1880, p. 274. — Emblème sur une stèle, B. 1885, p. 310. — Sur les monnaies gauloises, B. 1885, p. 227, 228. — Signe d'infamie des Juifs, M. XLIX, p. 60 à 125, *pl. XIII* à *XVII* et *fig.*

ROUE (Symbole de la), dans la mythologie ancienne, B. 1884, p. 227, 263.

ROUE DE FORTUNE dans les églises, B. 1884, p. 258.

ROUE FLAMBOYANTE de la Saint-Jean, M. V, p. 379 à 393; sur la montagne de Basse-Kuntz, M. V, p. CXXVI, CXXVII. — Cf. FEU, SAINT-JEAN (Feux de la).

ROUELLES antiques, B. 1867, p. 92 à 103, *fig.*; B. 1868, p. 92, 95; B. 1885, p. 168, 171.

ROUEN (Seine-Inférieure). Cachets d'oculistes romains, B. 1883, p. 122, 123. — Cercueil en plomb, M. XVI, p. 103. — Cimetière de Saint-Gervais : cercueil formé d'une colonne cannelée, B. 1869, p. 152. — Constructions romaines, M. IX, p. XXIII, XXIV. — Donjon du château de Philippe-Auguste, B. 1866, p. 51, 52.

—— Eglises. Cathédrale : boîte contenant le cœur de Ri-

chard-Cœur-de-Lion, M. XV, p. LXXIII; cloche d'argent, M. X, p. XXIV; cloche de Georges d'Amboise, B. 1857, p. 147, 148, *fig.*; flèche (projet de), B. 1888, p. 247; foudre tombant sur la cathédrale, M. V, p. LXXXV; tombeau de Louis de Brézé, AC. V, p. 503; B. 1883, p. 220. — Saint-Ouen, M. V, p. LXXXV, LXXXVI; fouilles et inscriptions latines du XIIe siècle, B. 1885, p. 61 à 63, 98.

—— Hôtel de Bourgthéroude, M. V, p. LXXXV, CLXVII; M. IX, p. XXV. — Jeanne d'Arc : croix et statue érigées en son honneur sur la place du Vieux-Marché, M. XXIV, p. 103. — Musée : casque du Xe siècle, M. XVII, p. XXXVI; figures funéraires égyptiennes, M. XLIII, p. 93; jeton de fiançailles, B. 1873, p. 181, 182; roulettes de potiers, B. 1885, p. 65 à 67, *fig.*; vase en verre avec inscription grecque, B. 1868, p. 105. — Vicomte (Charte du), de 1349, M. XVIII, p. 468, 477, 478. — Cf. ROMAIN (Saint).

ROUERGUE, AC. I, p. 347. — Forêts, M. XIX, p. 347. — Patois, M. VII, p. CXLIII.

ROUGÉ (Famille bretonne de), M. II, p. 189.

Rougé (Le vicomte Charles Camille Emmanuel de). Candidat, AN. 1852, p. 77. — Membre résidant, AN. 1852, p. 89. — Membre de la commission des fonds, AN. 1854, p. 86. — Membre de commissions, AN. 1852, p. 102, 137; AN. 1855, p. 102, 134; B. 1857, p. 146; B. 1863, p. 75; B. 1867, p. 108. — Présentations, AN. 1855, p. 134; B. 1857, p. 146. — Distinctions honorifiques, AN. 1854, p. 93; B. 1868, p. 97. — Sa mort et son éloge funèbre, B. 1873, p. 35, 36.

—— Observation, AN. 1854, p. 137. — Ouvrages offerts, AN. 1852, p. 76; AN. 1854, p. 92; B. 1857, p. 126.

—— Chronologie égyptienne, AN. 1853, p. 151 à 153. — Statue égyptienne trouvée en Algérie, B. 1860, p. 114.

Rougé (Le vicomte Jacques de). Candidat, B. 1881, p. 145; B. 1882, p. 162, 244. — Membre résidant, B. 1882, p. 355. — Secrétaire adjoint, B. 1889, p. 272. — Membre d'une commission, B. 1887, p. 105.

—— Lecture, B. 1883, p. 117. — Hommage, B. 1884, p. 143. — Ouvrages offerts, B. 1879, p. 218, 224; B. 1881, p. 153; B. 1882, p. 167.

—— Bague et boucle en or, du moyen âge, trouvés aux Essarts, B. 1886, p. 167. — Bas-relief égyptien et emplacement de la ville de Pithom, B. 1887, p. 106, 107. — Bouclier en fer trouvé près de Clermont-Ferrand, B. 1883, p. 160. — Bras de fauteuil égyptien en bois, B. 1883, p. 163. — Collection égyptienne du musée départemental archéologique de la Loire-Inférieure, M. XLIII, p. 73 à 94, *pl.* III à VII. — Palette de scribe égyptien avec cartouches de Ramsès XIII, B. 1883, p. 83. — Papyrus renfermant l'histoire d'un Égyptien nommé Sinoha, B. 1886, p. 144, 145. — Peintures murales du XVIe siècle au château du Lude, B. 1884, p. 180 à 182. — Rapport sur le mémoire de M. Robiou intitulé *Un problème sur les préludes du syncrétisme greco-égyptien*, B. 1885, p. 98 à 100. — Statuette égyptienne en bronze et fragments de terre émaillée acquis par le Louvre, B. 1883, p. 204, 205. — Vase cy-

priote avec le nom du roi Ptolémée Philopator, B. 1886, p. 177.

Rougemont (Abbaye de), en Suisse, M. I, p. 174, 180.

Rougemont (Côte-d'Or). Monnaies romaines (Trouvailles de), M. XII, p. 65 à 74, *pl. III.*

Roujoux (Anatole). Communications. Sépultures antiques sur le plateau de Saint-Germain, B. 1863, p. 54, 55. — Sépultures gauloises près de Choisy-le-Roi, B. 1863, p. 152 à 154.

Rouleaux du Parlement, M. XI, p. 375, 377.

Roulet (Jacques), condamné comme loup-garou, M. XIX, p. 250, 251.

Roulettes en terre cuite pour la décoration des vases gallo-romains, B. 1885, p. 64 à 67, *fig.*

Roulez, correspondant. — Distinction honorifique, AN. 1853, p. 147.

Roumare (Forêt de). Chêne de Henri IV, M. XIX, p. 352.

Roumeguère (Casimir). Candidat, B. 1860, p. 113. — Correspondant, B. 1860, p. 152. — Ouvrage offert, B. 1860, p. 132.

Roussé (Anne de), seigneur de Sainte-Cler, B. 1878, p. 85 à 88.

Rousseau (N. L.). Gravure par lui, AC. V, *pl. I.*

Roussel, dit **Roux**. Correspondant, M. XVIII, p. xxxi. — Sa mort, B. 1861, p. 83.

—— Ouvrages offerts, B. 1858, p. 114; B. 1860, p. 111; B. 1861, p. 60; M. VIII, p. 471; M. XVII, p. 456. — Proposition, AN. 1848, p. 109.

Rousset (L.). Ouvrage offert, B. 1887, p. 268.

Roussillon. Etablissements thermaux sous les Romains, M. X, p. 208 à 213. — Fabriques établies au XVIIIe siècle, M. VI, p. 428, 429. — Réunion de cette province à la France, M. VI, p. 387 à 393.

Roussillon (Edit de). Article relatif au commencement de l'année, M. VI, p. 293 à 296.

Roussillonnais (Dialecte). Traduction de la parabole de l'Enfant prodigue, M. X, p. 479, 480.

Rouville (Louis de). Sa statue retrouvée, B. 1883, p. 114.

Rouville (Meurthe). Tombeaux creusés dans des troncs de chênes, M. VIII, p. 476.

Rouville (Paul de). Ouvrage offert, B. 1877, p. 148.

Rouvray (Vallée de) (Seine-Inférieure). Menhirs, M. III, p. 20.

Rouvres (Eure-et-Loir). Séjour des druides, M. I, p. 317, 318, 328.

Rouvres (Seine-et-Oise). Monnaies françaises (Trouvaille de), M. III, p. 79, 80.

Roux. — Voy. **Roussel**.

Roux (Cap) (Var). Colonne milliaire, M. XX, p. 142.

Rouyer (Jules). Candidat, B. 1864, p. 37. — Correspondant, B. 1864, p. 58. — Lettre de remerciement, B. 1864, p. 69.

—— Lectures, B. 1868, p. 96, 98. — Ouvrages offerts, B. 1864, p. 78; B. 1865, p. 208, 209; B. 1868, p. 69; B. 1880, p. 235.

—— Jetons municipaux de la ville de Paris au XVe siècle, M. XXXI, p. 113 à 131, *pl. II.*

Rovere (Victoria de la). Médaille la représentant, B. 1863, p. 200.

Royan (Forêt de), M. XIX, p. 350.

Royat (Puy-de-Dôme). Croix sculptée du XVe siècle, B. 1873, p. 172. — Pied antique en bronze doré, B. 1879, p. 287; B. 1883, p. 121.

Royaumeix (Meurthe-et-Moselle). Monnaies romaines (Trouvailles de), M. X, p. 86.

Royer (Ch.). Candidat, B. 1889, p. 262. — Correspondant, B. 1889, p. 274.

Royere (Foulques de), abbé de Saint-Sernin de Toulouse. Son sceau, M. XXX, p. 166, 167, *pl. II, fig. 5.*

Roy-Pierrefitte (L'abbé). Candidat, B. 1859, p. 62, 83. — Ouvrages offerts, B. 1858, p. 180.

Rozière (Eugène de). Candidat, B. 1875, p. 79. — Membre résidant, B. 1875, p. 108. — 2e vice-président, B. 1886, p. 267. — 1er vice-président, B. 1887, p. 303. — Membre de commissions, B. 1875, p. 148; B. 1885, p. 110. — Présentations, B. 1876, p. 99.

—— Ouvrages offerts, B. 1875, p. 89, 90; B. 1879, p. 190.

—— Antiquités et monnaies romaines trouvées dans la forêt de Halatte, B. 1875, p. 141.

Rubebbe, instrument de musique, M. XVII, p. 90, 91.

Rubens. Lettre à Peiresc au sujet d'une pierre gravée, M. XX, p. 445 à 448. — Son tableau de saint Georges, AC. II, p. 8.

Ruble (Alphonse de). Ouvrages offerts, B. 1866, p. 175; B. 1870, p. 171; B. 1873, p. 106; B. 1878, p. 123; B. 1879, p. 106; B. 1881, p. 153.

Rud (Musée de), en Suède. Epées en bronze, M. XLIII, p. 61.

Rue (Somme). Enseigne de pèlerinage, B. 1879, p. 107, 258.

Ruelle (Charles Emile). Candidat, B. 1887, p. 263. — Correspondant, B. 1887, p. 276. — Lettre de remerciement, B. 1887, p. 285.

—— Ouvrages offerts, B. 1857, p. 176; B. 1859, p. 140; B. 1862, p. 65, 158; B. 1887, p. 255, 285; B. 1888, p. 133, 246, 297; B. 1889, p. 210, 234, 236.

—— Chant des sept voyelles grecques, B. 1888, p. 260 à 262; B. 1889, p. 236. — Enigme des oracles sibyllins, B. 1887, p. 287 à 292. — Fragment de l'*Oreste* d'Euripide découvert sur un papyrus, B. 1888, p. 191, 192.

Rue-Melaine (Forêt de Compiègne). Identifié avec *Mediolanum*, B. 1864, p. 131.

Ruessium, ville de la Gaule, capitale des *Vellavi*, auj. Saint-Paulien, M. IV, p. 67 à 91. — Cf. Saint-Paulien.

Ruffec (Charente). — Voy. Gourville (Alix de).

Ruffo (Jacques de), professeur de droit à l'Université de Grenoble, M. III, p. 395.

Rufius Achilius Sividius, consul. Son diptyque, B. 1880, p. 190.

Rugen (Ile de). Buttes artificielles en terre, M. II, p. 151.

Rumanehæ (*Matronæ*). Inscription dédiée à ces divinités, AC. I, p. 223.

Rumanheim, près Juliers. Inscription dédiée aux *Matronæ Rumanehæ*, AC. I, p. 223.

Runique (Ecriture). AC. III, p. 423; M. XI, p. XVII. — Sur le lion de Venise, AC. III, p. 118 à 125. — Sur une pierre en forme d'olive trouvée dans la vallée de l'Euphrate, B.

1882, p. 197 à 199, *fig.* — Cf. CALENDRIER, INSCRIPTIONS.

Rupin (Ernest). Candidat, B. 1881, p. 269. — Correspondant, B. 1882, p. 151.

—— Ouvrages offerts, B. 1881, p. 268; B. 1882, p. 177, 260, 299; B. 1883, p. 95; B. 1885, p. 227.

—— Bâton de commandement en corne de renne, B. 1887, p. 135. — Cuve baptismale du XIIIe siècle en plomb dans l'église d'Aubin, B. 1882, p. 351 à 354, *fig.* — Objets d'art de l'Exposition rétrospective de Tulle, B. 1887, p. 256 à 260, *fig.* — Soufflet et éventail sur des bas-reliefs du moyen âge, B. 1886, p. 305 à 308, *fig.* — Tombe en cuivre du XVIe siècle provenant de Saint-Junien, B. 1886, p. 229, 230. — Vêtements en cuir trouvés dans un tumulus à Souillac, B. 1887, p. 141.

RUPIN (Th. de). Ouvrage offert, B. 1886, p. 276.

RUPPEL (Le D[r]). Dépouillé d'antiquités égyptiennes, M. XIV, p. III.

RUPRECHT (F. J.). Ouvrages offerts, B. 1865, p. 209; B. 1870, p. 172.

RUREY (Doubs). Figurine en bronze, M. VIII, p. 307 à 310, *pl. XV.*

RUSICADE, auj. Philippeville (Algérie), M. XXIV, p. 132 à 139. — Cf. PHILIPPEVILLE, STORA.

RUSSE (Alphabet), AC. I, p. 362 à 373.

RUSSIE. Ambassade russe en France en 1654, AN. 1854, p. 143 à 145. — Cf. SLAVES (Peuples).

RUSTAUD (Lot), commune de Cambes. Tumulus, B. 1881, p. 140, 141.

RUSTICI, statuaire italien, B. 1882, p. 225.

RUSTIQUE (Saint), évêque. Autel de l'église de Minerve dédié par lui, M. XXV, p. 5. — Son épitaphe, à Lyon, B. 1876, p. 152, 153. — Cf. DENIS (Saint).

RUTH, idole gauloise, M. VIII, p. 476; M. IX, p. 61 à 80.

RUTH (Le livre de). Son auteur, M. VI, p. 95, 96. — Texte hébreu et traduction en patois auvergnat, M. VI, p. 93 à 116.

RÜTI (Refuge de) (Canton de Zurich), M. XXXIII, p. 143, 144, *pl. IV.*

RYAN (Matthew). Ouvrage offert, B. 1866, p. 175.

RYGH (O.). Ouvrages offerts, B. 1875, p. 107; B. 1877, p. 160.

RYNECK (André de). Son armorial, M. XXXIX, p. 1 à 3. — Sa chronique messine, B. 1864, p. 82 à 85.

S

S. Ornement symbolique gaulois ayant la forme de cette lettre, B. 1884, p. 110 à 118, *fig.*, p. 310, 311; M. XLVI, p. 104, 105.

SAAL (Refuge de), près Rumstal (Suisse), M. XXXIII, p. 137, 138, *pl. III.*

SABAS (Saint). Figuré sur les

sceaux byzantins, M. XLIV, p. 12, *fig.*

Sabatier. Candidat, AN. 1852, p. 109. — Correspondant étranger, AN. 1852, p. 120. — Lettre de remerciement, AN. 1852, p 134. — Ouvrage offert, AN. 1852, p. 108.

SABBAT (Croyances populaires relatives au), AC. IV, p. 75, 76; M. IV, p. 401, 402; M. XIX, p. 220.

SABINE, impératrice romaine. Inscription qu'elle fit graver sur la statue de Memnon, M. V, p. LVI. — Sa statue, B. 1876, p. 91.

SABINE, province d'Italie. Inscription latine, M. XIX, p. 16, 17.

SABINUS (*Titurius*), lieutenant de César, AC. I, p. 251, 252.

SABLON (Le), près Metz. Cachet d'oculiste romain, B. 1881, p. 293, 294. — Inscriptions latines, B. 1882, p. 277, 278. — Statue, bas-reliefs romains, édifice circulaire et inscriptions latines, B. 1882, p. 248, 249, 276 à 278. — Tablettes en bronze avec inscriptions latines, M. XLIX, p. 226 à 229, *fig.*

SABLONNIÈRE (La) (Aisne). Moule du moyen âge, en terre cuite B. 1883, p. 81.

SABRAN (Elzéar de). Lettre à Johanneau sur un chêne druidique, des environs de Lausanne, AC. IV, p. 314 à 316.

Sacaze (Julien). Candidat, B. 1880, p. 199. — Correspondant, B. 1880, p. 209. — Lettre de remerciement, B. 1880, p. 216. — Sa mort, B. 1889, p. 262.

—— Ouvrages offerts, B. 1879, p. 50; B. 1880, p. 178; B. 1884, p. 53, 60; B. 1885, p. 313.

—— Inscriptions latines: trouvées dans la vallée d'Aran, B. 1883, p. 222 à 224; de Cazarib, B. 1889, p. 203; à Prat, relative à un centurion de la IVe cohorte des Aquitains, B. 1884, p. 151, 152; des Pyrénées, B. 1879, p. 53 à 57; B. 1880, p. 157 à 162, 218 à 224; B. 1882, p. 249 à 251.

SACCHA (Famille del), famille d'artistes de Crémone, M. XLV, p. 258 à 324.

SACERDOCE primitif en Grèce, M. XXII, p. 488 à 491, 497 à 503.

SACERDOS, évêque de Lyon. Son épitaphe retrouvée, B. 1883, p. 260, 261.

SACOUÉ (Hautes-Pyrénées). Autel avec inscription latine, B. 1880, p. 221.

SACRAMENTAIRES. De Gellone, à la Bibliothèque nationale, M. XLV, p. 126, 127. — De l'église de Paris, M. XXIII, p. 165 à 171.

SACRE. — Voy. LOUIS XI.

SACRIFICES (Tarifs de), dans des inscriptions grecques, latines et phéniciennes, B. 1863, p. 107 à 113.

SACRIFICES HUMAINS, dans l'antiquité, M. XXII, p. 478 à 483.

SACROVIR, chef des Trévires, B. 1882, p. 348.

SACY (Le baron Silvestre de). Ouvrage offert, M. XI, p. 428.

SADALAS, roi de Thrace. Inscription grecque le mentionnant, B. 1868, p. 75 à 82.

SADDA, reine, mentionnée dans une inscription, B. 1864, p. 42.

SAENS (Saint), moine de Jumiège, M. IV, p. 128.

SÆTABIS (Espagne). Ses monnaies, AC. III, p. 107, 108 à 111.

SAFFARIUS, évêque de Périgueux. Inscription le mentionnant, B. 1875, p. 125 à 129, *fig.*

SAF-SAF (Algérie), M. XXIV, p. 135. — Identité de ce nom avec *Thapsus*, M. XXIV, p. 190, 191.

SAGITTAIRES. Figurés sur un chapiteau du moyen âge, M. XVII, p. 54.

Saglio (Edmond). Candidat, B. 1875, p. 76, 108, 124. — Membre résidant, B. 1875, p. 160. — Secrétaire adjoint, B. 1878, p. 224. — Secrétaire, B. 1879, p. 274. — 2e vice-président, B. 1883, p. 293. — 1er vice-président, B. 1884, p. 281. — Président, B. 1885, p. 298. — Membre de la commission des fonds, B. 1880, p. 273; B. 1886, p. 267. — Membre de commissions, B. 1876, p. 118; B. 1878, p. 78, 136, 188; B. 1879, p. 191, 253; B. 1881, p. 145; B. 1882, p. 134, 213, 232; B. 1883, p. 212; B. 1884, p. 195; B. 1887, p. 124; B. 1888, p. 126; B. 1889, p. 138. — Présentations, B. 1880, p. 139; B. 1883, p. 82; B. 1884, p. 60, 274; B. 1885, p. 101, 193. — Membre de l'Académie des Inscriptions, B. 1887, p. 127.

—— Communications et lectures diverses, B. 1876, p. 184; B. 1883, p. 84, 285; B. 1884, p. 134, 157; B. 1887, p. 283. — Discours de président, B. 1887, p. 49. — Observations, B. 1879, p. 156, 228; B. 1881, p. 178, 195, 248; B. 1882, p. 310; B. 1883, p. 79; B. 1884, p. 163, 268; B. 1885, p. 104; B. 1886, p. 213; B. 1887, p. 79. — Ouvrages offerts, B. 1873, p. 149; B. 1874, p. 49, 57, 150; B. 1875, p. 160; B. 1877, p. 132; B. 1879, p. 99; B. 1880, p. 198; B. 1882, p. 293; B. 1886, p. 96; B. 1887, p. 82, 127; B. 1888, p. 191; B. 1889, p. 212. — Rapports, B. 1881, p. 163, 174; B. 1882, p. 169; B. 1887, p. 78.

—— Apobates grecs et *desultores* romains, B. 1887, p. 269. — Bague en or du XVe siècle, avec devise, B. 1879, p. 114, *fig.* — Barbe (Sainte), statuette, B. 1885, p. 129. — Bas-relief du XIIIe siècle de style français à Cassovie, B. 1889, p. 145 à 147. — Calice du XIIe siècle de la collection Stein, B. 1886, p. 184. — Clous en fer dont la fiche est évidée, B. 1882, p. 340. — Couteaux attribués à Marie de Médicis et à Louis XIII, B. 1880, p. 88, 89. — Dromadaire; son emploi dans les armées romaines, B. 1885, p. 140. — Email représentant le cardinal d'Amboise, B. 1883, p. 236. — Email du XVe siècle représentant Joseph tenant l'enfant Jésus, B. 1883, p. 224, 225. — Estampe du XVIe siècle représentant des thermes romains, B. 1877, p. 149 à 152. — Fer à gaufrer aux armes d'Innocent VIII, B. 1889, p. 223. — Fouilles à Naix en 1833 et 1834, B. 1880, p. 133 à 138. — Joyaux de la Couronne, B. 1888, p. 275. — Lampe romaine avec la figure d'un cheval dressé sur ses jambes de derrière et vase peint avec figure d'un singe, B. 1877, p. 57 à 60. — Léopard en bronze trouvé à Wöstenrod, B. 1878, p. 226, 227. — Lingots en fer trouvés dans les tourbières de Hedingen, B. 1880, p. 98. — Médaillons de la Renaissance, B. 1886, p. 67, 68.. — Mosaïque trouvée à Tébessa, B. 1886, p. 265, 268. — Musée du Louvre : salle des ivoires, B. 1889,

p. 227 ; salle de la sculpture française, B. 1889, p. 225. — Phallus (Observations sur le), B. 1881, p. 143. — Plaque du XVe siècle en cuivre gravé, provenant de la Catalogne, B. 1887, p. 317. — Statue antique trouvée à Larnaca, B. 1880, p. 238. — Statue doublée d'argent, B. 1877, p. 166. — Statuette antique en ivoire, B. 1881, p. 150. — Statuette équestre de Louis XIII en faïence, B. 1885, p. 162. — Statuettes en bronze du XVe siècle représentant des anges, B. 1889, p. 82. — Stèle funéraire grecque provenant de Cyzique, B. 1883, p. 217, 218. — Stuc peint attribué à Jacopo della Quercia, B. 1888, p. 155. — *Tympanum*, attribut du culte de Cybèle et d'Atys, B. 1887, p. 91. — Vase antique du Musée de Bar-le-Duc, B. 1875, p. 185, 186. — Vase peint trouvé à Mola, B. 1886, p. 266. — Vases à représentations humaines, B. 1886, p. 99.

SAGONE (Corse). Lampe romaine en bronze, B. 1874, p. 94.

SAGONTE (Espagne). Ses monnaies antiques, AC. III, p. 97 à 100. — Pierre dite de Sagonte avec inscription celtibérienne, AC. II, p. 323 à 325, *pl. IV*.

SAÏDA (Phénicie). — Voy. SIDON.

Saige (G.). Candidat, B. 1882, p. 151. — Correspondant, B. 1882, p. 173. — Ouvrage offert, B. 1882, p. 173.

SAIGNES (Canton de) (Cantal). Antiquités romaines, M. V, p. XXXIV ; M. XV, p. XII. — Armes et ustensiles, M. V, p. 322, 323. — Briques et tuiles romaines, M. V, p. 314 à 316. — Fouilles, M. V, p. 309 à 323 ; M. VIII, p. 157 à 171, *pl. IV* et V. — Maçonnerie et pavés, M. V, p. 316 à 318. — Monnaies romaines (Trouvailles de), M. V, p. 318, 319. — Poteries, M. V, p. 319 à 322. — Tumulus, M. V, p. 311 à 314.

SAINT-ACHEUL (Somme). Haches en silex, B. 1857, p. 49, 50. — Inscription latine dans l'église, B. 1867, p. 115 à 119.

SAINT-ALBAN (Angleterre). Reliques rapportées de Constantinople, M. XXXVI, p. 188, 189.

SAINT-ALBIN (Haute-Saône). Découverte d'une barque primitive, B. 1877, p. 194 ; M. XLIII, p. 69.

SAINT-ALPINIEN (Creuse). — Voy. PALAFEIX, VEDRENNE (La).

SAINT-AMAND (Abbaye de). Façade en bois en provenant, B. 1884, p. 130.

SAINT-AMAND (Le chevalier de). Sa dissertation sur le *Speculum* de Vincent de Beauvais, M. VII, p. CLIII, CLIV.

SAINT-AMAND (De). Ouvrage offert, AN. 1855, p. 124.

SAINT-AMAND (Meuse). Stèle sculptée, B. 1885, p. 241.

SAINT-AMAND (Nord). Eaux et boues thermales et minérales, M. I, p. 353 à 379.

SAINT-AMAND-MONT-ROND (Cher). Notice manuscrite sur le château de Mont-Rond de Saint-Amand, M. III, p. 74, 75.

SAINT-AMAND-TALLENDE (Canton de) (Puy-de-Dôme). Patois : traduction de la parabole de l'Enfant prodigue, M. VI, p. 496.

Saint-Amans (Jean Florimond Boudin de), correspondant. — Sa mort, M. XI, p. XXV.

—— Communications diverses, M. V, p. LXXXVII ; M. VII, p. XXII.

— *Ac* suffixe, M. VII, p. CXVII, CXVIII. — Antiquités du département de Lot-et-Garonne, M. III, p. 242 à 270. — *Cassinogilus*; position de ce lieu, M. VII, p. 131 à 156, *pl. III*. — Ses collections d'antiquités, M. II, p. 369, 374, 378, 380, 381, 389. — Inscription latine trouvée aux arènes de Nimes, M. I, p. 296 à 300.

SAINT-AMANT (Tristan de). Ses lettres à Peiresc, B. 1884, p. 254; M. XLVI, p. 1 à 32.

SAINT-ANDRÉ-DE-BRIORD (Ain). Inscriptions latines, M. XIX, p. 20.

SAINT-ANDRÉ-DE-SORÈDE (Pyrénées-Orientales). Inscription votive à Mercure dans l'église, B. 1886, p. 246.

SAINT-ANTOINE-DU-ROCHER (Indre-et-Loire). Dolmen, M. XV, p. XI. — Grotte des fées, AC. V, p. 396 à 414.

SAINT-ARNOULT (Eure-et-Loir). Culte de sainte Anne, M. III, p. 376, 377.

SAINT-AUBIN (Isabeau, dame de). Aveu de 1377, M. XXXI, p. 187, 188.

SAINT-AUBIN-DU-CORMIER (Château de) (Ille-et-Vilaine). Cercueils en pierre, M. IV, p. 285.

SAINT-AUBIN-SUR-SCIE (Seine-Inférieure). Ampoule en verre, B. 1877, p. 182.

SAINT-AUSTREMOINE (Abbaye de) (Haute-Loire). Chapiteaux historiés de l'église, AC. IV, p. 31 à 38, *pl. II*.

SAINT-AVAUGOURD (Vendée). Sépulture gauloise, B. 1875, p. 122, 123.

SAINT-AVIT (Eure-et-Loir). Dolmen, M. I, p. 2, 3, 31, 32.

SAINT-AVIT (Famille de), B. 1877, p. 190 à 192.

SAINT-AVOLD (Moselle). Camp romain, M. III, p. 38, 39.

SAINT-BARTHÉLEMY (Alpes-Maritimes). Inscriptions latines, M. XX, p. 49, 50, 99, 100, 113, 116, 123, 124.

SAINT-BARTHÉLEMY (Massacre de la). Récit par un curé des environs de Provins, AN. 1850, p. 95.

SAINT-BARTHÉLEMY-DE-VALS (Drôme). Outil de potier et poids romain en bronze, B. 1887, p. 301, 302.

SAINT-BAZEILLE (Lot-et-Garonne). Ivoire sculpté, B. 1864, p. 129, 130; B. 1865, p. 87, 88, *fig.*, p. 140, 180 à 183.

SAINT-BÉAT (Haute-Garonne). Autel antique avec inscription latine votive, B. 1881, p. 240, 241. — Inscription latine attestant l'exportation des marbres, B. 1884, p. 291.

SAINT-BENOIT-SUR-LOIRE (Loiret). Reliquaire, M. VII, p. CIII, CIV. — Sculptures de l'église, M. XVI, p. 195. — Tombeau de Philippe Ier, M. IX, p. LXXXVII, LXXXVIII; M. X, p. VII.

SAINT-BERNARD (Lande de), près de Trévoux. Objets trouvés dans des tumulus, B. 1881, p. 223, 224.

SAINT-BERNARD (Le Grand), montagne. Son histoire : pendant la période romaine, M. XVI, p. 71 à 89; sous la domination des Sarrasins, M. XVIII, p. 9 à 22.

— Antiquités, M. III, p. 502 à 533. — Culte et temple de Jupiter, M. XVI, p. 80 à 89. — Dolmens, B. 1888, p. 119, 120. — Inscriptions latines, M. III, p. 504, 505 à 533; M. V, p. LX. — Monnaies gauloises, grecques et romaines (Trouvailles de), M. III, p. 503,

504. — Tête de Méduse en marbre, B. 1872, p. 63. — Cf. Mont-Joux.

Saint-Bertrand-de-Cominges (Haute-Garonne). Autel antique, AC. I, p. 387. — Eglise, AC. IV, p. 313. — Inscriptions latines, B. 1880, p. 219, 224; B. 1888, p. 267.

Saint-Beury (Côte-d'Or). Seigneurs de ce village, M. XIX, p. 86, 87, 97, 104, 105.

Saint-Blaise (Alpes-Maritimes), près Nice. Inscription latine dans l'église, B. 1868, p. 113.

Saint-Bohaire (Loir-et-Cher). Bague en argent avec pierre gravée, B. 1869, p. 111, 112, *fig.* — Cercueil mérovingien, B. 1869, p. 111. — Eglise : dalles tumulaires, B. 1869, p. 110, 111.— Maison dite Le Logis, B. 1869, p. 111. — Pierre de Minuit, M. XII, p. 83.

Saint-Bonnet-Avalouze (Corrèze). Reliquaire mérovingien dans l'église, B. 1887, p. 256, 257.

Saint-Brice (Charente). Dolmen, M. VII, p. 29.

Saint-Brice (Marne). Statuette en bronze, M. V, p. xviii.

Saint-Brieuc (Côtes-du-Nord), AC. I, p. 254. — Baie de Saint-Brieuc, AC. I, p. 255.

Saint-Calais (Sarthe). Histoire manuscrite de l'abbaye, M. V, p. cii.

Saint-Cannat (Bouches-du-Rhône). Milliaire romain, B. 1886, p. 154.

Saint-Cassien (Alpes-Maritimes). Inscription latine, B. 1883, p. 59. — Lampes antiques, B. 1883, p. 60.

Saint-Cernin (Corrèze). Monnaies romaines (Trouvaille de), M. XIX, p. 400. — Ruines romaines, M. XIX, p. 393 à 403, *pl. VIII.*

Saint-Cézaire (Var). Sarcophage antique, B. 1881, p. 221.

Saint-Chéron (Seine-et-Oise). Cachet d'oculiste romain, M. XVIII, p. 230 à 232.

Saint-Christophe (Jura). Cloche de l'an 1529, M. L, p. 140 à 142, *pl. C.*

Saint-Clair (John). Ouvrage offert, M. II, p. 18.

Saint-Claude (Jura). Inscription latine en l'honneur du duc de Guise, autrefois dans l'église, B. 1860, p. 139, 140.

Saint-Cloud (Seine-et-Oise). Château : réparations au XVIIIe siècle, B. 1869, p. 118, 119; statue en bronze provenant du château, B. 1874, p. 86 à 88. — Terrasse de Montretout, dans le parc, consolidée, M. III, p. 113.

Saint-Cosme (Gard). Inscription gauloise en caractères grecs, B. 1886, p. 254; B. 1887, p. 66, 67.

Saint-Cosme, près de Rouen. Cercueil en plomb, M. XVI, p. 104.

Saint-Cricq-Villeneuve (Landes). Villa romaine décorée de mosaïques, B. 1868, p. 118.

Saint-Cybardeaux (Charente). Nom de ce village (Origine du), B. 1879, p. 183. — Théâtre romain, B. 1879, p. 178.

Saint-Cyr (Var). Aqueduc romain, B. 1868, p. 114, 115. — Bassins en cuivre jaune dans l'église, B. 1868, p. 117. — Buste en bois de saint Pierre dans l'église, B. 1868, p. 116, 117. — Inscriptions latines, B. 1868, p. 110 à 113. — Intaille antique, B. 1868, p. 113, 114. — Monnaie d'Otton Ier (Trouvaille d'une), B. 1868,

p. 110. — Monnaies romaines (Trouvailles de), B. 1868, p. 108 à 110. — Stèle romaine, B. 1868, p. 114. — Tombeaux antiques, B. 1868, p. 115.

Saint-Cyr-en-Talmondais (Vendée). Plomb mérovingien, B. 1877, p. 42, *fig.*

Saint-Cyr-sur-Dive (Maine-et-Loire). Anse d'amphore avec marque de potier, B. 1877, p. 179.

Saint-Denis (Chronique de). Fragments inédits, B. 1857, p. 145.

Saint-Denis (Seine). Abbaye : plans anciens, B. 1860, p. 118 ; reliques rapportées de Constantinople, M. XXXVI, p. 194, 195 ; reliques de saint Denis déposées dans la cathédrale de Bourges, M. XXIV, p. 201. — Eglise abbatiale : chapelle funéraire des Valois, M. XXXVIII, p. 98 à 130, *pl. I* et *II*, et *fig.* ; M. XLI, p. 127 à 140, *pl. V* et *fig.* ; dalle tumulaire de Frédégonde, B. 1885, p. 244, 245 ; épée de Charlemagne, au Trésor, B. 1876, p. 177, 178 ; sépulture du cœur de Louis XIV, B. 1877, p. 207 ; statues décorant le portail, AC. IV, p. 10 ; tombeau de Dagobert, AC. IV, p. 24 à 31, *pl. I* ; tombeau de Henri II, B. 1882, p. 155 ; M. XXXVIII, p. 126 à 128 ; tombeaux trouvés en 1811, M. III, p. 55, 56 ; tombes royales rétablies, M. XVI, p. xx, xxiii, xxiv. — Magasins de l'église (Monuments conservés dans les), B. 1876, p. 196 à 200 ; B. 1877, p. 129, 142, 207 ; B. 1878, p. 156 ; B. 1879, p. 253 ; B. 1881, p. 176 à 178, 194 à 196 ; B. 1882, p. 291. — Cf. François Ier, Henri II, Louis XII.

Saint-Dié (Vosges). Dolmen détruit, M. XII, p. 2. — Peinture ancienne dans la Collégiale, M. XXV, p. 144 à 161, *pl. IV*.

Sainte-Aldegonde (Jean de). Son sceau, M. XLIX, p. 280, 281, *pl. XXII*.

Sainte-Baume (Forêt de la), M. XIX, p. 341.

Sainte-Baume (Grotte de la), M. VII, p. cxxxiii, cxxxiv.

Sainte-Chandelle (Confrérie de la). — Voy. Chandelle.

Sainte-Colombe (Isère), près de Vienne. Mosaïque romaine, B. 1862, p. 103 à 106.

Sainte-Croix de Bouzonville, abbaye, B. 1882, p. 122.

Sainte-Croix du Mans (Congrégation de). Sa maison à Rome, B. 1882, p. 208.

Saint-Edme. Communication, M. IX, p. ix. — Ouvrage offert, M. VII, p. cliv.

Sainte-Enimie (Lozère). Inscription latine du xie siècle du tombeau de sainte Enimie, B. 1884, p. 275, 276, *fig.*, p. 303. — Tombeaux du moyen âge, M. VIII, p. 245.

Sainte-Eulalie d'Embarez (Gironde). Monticule de Cocujac, AC. IV, p. 266.

Saint-Esprit. — Voy. Esprit (Saint).

Sainte-Fontaine (La) (Moselle). Bas-reliefs et sculptures de l'époque gallo-romaine, B. 1864, p. 114 ; B. 1865, p. 53 à 62, 95.

Sainte-Fortunade (Corrèze). Chef-reliquaire de sainte Fortunade, B. 1887, p. 260, 261, *fig.*

Sainte-Gemmes-sur-Loire. — Voy. Châtelliers de Fremur (Les).

Sainte-Germaine (Aube), commune de Bar-sur-Aube. Camp romain, B. 1860, p. 43, 44.

Saint-Ellier (Maine-et-Loire). Sépultures antiques, B. 1876, p. 85.

Saint-Eloi-aux-Fontaines (Aisne). Tumulus, M. V, p. v, vi.

Sainte-Marie (E. Pricot de). Candidat, B. 1879, p. 85. — Correspondant, B. 1879, p. 105. — Lettre de remerciement, B. 1879, p. 133.

—— Ouvrages offerts, B. 1879, p. 218, 224; B. 1884, p. 261, 263.

—— Statuettes en bronze, monnaies et reliquaire provenant de Macédoine, B. 1889, p. 136.

Sainte-Marie-du-Mont (Manche). Découverte de manuscrits, M. III, p. 77.

Sainte-Menehould (Marne). Devis des réparations à faire à la citadelle en 1542, B. 1865, p. 118 à 122.

Saint-Emilion (Gironde). Monuments divers, M. V, p. LXVIII.

Sainte-Odile (Montagne de) (Bas-Rhin). Enceinte antique, M. VII, p. XXXIII; M. XII, p. 7 à 10.

Sainte-Pazanne (Loire-Inférieure). Monument mégalithique du Port-Fessan, M. XVIII, p. 274 à 281, *pl. IV*. — Pierre branlante, M. XII, p. 81, 82.

Sainte-Pétronille-de-Gironde (Gironde). Triens mérovingien (Trouvaille d'un). B. 1887, p. 205.

Saintes (Charente-Inférieure). Antiquités romaines, M. V, p. XLIX, L; trouvées dans les remparts, B. 1887, p. 205, 206, 231. — Arc de triomphe romain, M. II, p. 375. — Arènes, B. 1881, p. 266. — Bas-relief antique représentant des divinités et spécialement un dieu accroupi, B. 1879, p. 146 à 148, 257, 262. — Bas-reliefs romains, B. 1888, p. 197 à 199. — Capitole romain, AC. I, p. 341. — Eglises : Notre-Dame, vœu de la Société pour sa conservation, B. 1874, p. 105; Saint-Eutrope : devant d'autel brodé, B. 1876, p. 109. — Glaive romain trouvé aux environs, B. 1887, p. 109. — Inscription latine mentionnant la tribu dans laquelle étaient inscrits les habitants de Saintes, B. 1879, p. 201, 202, 237 à 240. — Inscriptions latines, B. 1876, p. 92; B. 1881, p. 266, 296 à 299; B. 1887, p. 205, 206, 231 à 233, 265, 266; B. 1889, p. 256, 257. — Monnaies gauloises (Trouvailles de), M. II, p. 34; B. 1881, p. 267. — Musée, B. 1886, p. 175. — Patois : traduction de la parabole de l'Enfant prodigue, M. VI, p. 485. — Remparts : époque de leur construction, B. 1887, p. 263 à 265. — Thermes romains, B. 1881, p. 266, 267. — Tombeau gallo-romain, B. 1872, p. 95 à 97. — Voies romaines : entre Saintes et Blaye, B. 1866, p. 134 à 136; de Saintes à Limoges, B. 1879, p. 178 à 182, *fig.* — Cf. Isembert, écolâtre.

Sainte-Sévère (Charente). Camp antique, B. 1879, p. 180 à 182, *fig.*

Sainte-Suzanne (Benoît de), évêque de Porto, cardinal légat. Sa part dans les dépouilles religieuses de Constantinople, M. XXXVI, p. 42, 43.

Sainte-Suzanne (Mayenne). Son emplacement, M. VIII, p. 357, 358, 360, 361. — Son histoire, M. VIII, p. 359.

—— Château et donjon, M. VIII, p. 358, 359, 361. — Dolmens des Erves, M. VIII, p. 367

à 369. — Murs vitrifiés, M. VIII, p. 11, 361 à 367; M. XVIII, p. 312 à 314.

Saint-Etienne-de-Coldre (Jura). Boucle mérovingienne en bronze, avec figures, trouvée dans le cimetière, B. 1877, p. 198, *fig.*

Saint-Ferjeux (P. de). Commucation, M. XIV, p. LXXVII.

Saint-Ferjeux (Doubs), près de Besançon. Sépulture chrétienne, B. 1865, p. 152.

Saint-Ferréol (Aube). Pierres de grès et dolmen, M. V, p. VI à VIII.

Saint-Firmin (Loiret). — Voy. Motte-Saint-Firmin (La).

Saint-Florent (Aisne). Bouteille antique avec inscription, B. 1877, p. 193.

Saint-Florent (Corse). Eglise Sainte-Marie de l'Assomption : inscription latine du XVIe siècle, M. XLIV, p. 203 à 205.

Saint-Florent-le-Vieil, autrefois Montglone (Maine-et-Loire). Tombelle, AC. II, p. 175 à 179.

Saint-Fort-sur-Gironde (Charente-Inférieure). Chapiteaux du portail de l'église, M. XIII, p. XIII.

Saint-Fort-sur-Né (Charente). Dolmen, M. VII, p. 29 à 31.

Saint-Galmier (Loire). Sur l'emplacement d'*Aquæ Segestæ*, M. XVIII, p. 428, 450, 451.

Saint-Gaudens (Haute-Garonne). Eglise : projet de restauration, B. 1875, p. 144, 157, 158.

Saint-Gelven (Côtes-du-Nord). Croix de 1636, M. XX, p. 153. — Dolmens, M. XX, p. 152, 153.

Saint-Georges (Forêt de), M. XIX, p. 339.

Saint-Georges (Office ou Maison de), compagnie financière génoise. Reçoit la Corse, M. XLIII, p. 33.

Saint-Georges-de-Boscherville (Seine-Inférieure). Eglise : chapiteaux avec instruments de musique, M. XVII, p. 83, 148.

Saint-Georges-de-Labaène (Fief de) (Syrie), B. 1878, p. 68, 69.

Saint-Georges-de-la-Couée (Sarthe). Trouvaille de monnaies romaines, M. X, p. XX.

Saint-Georges-des-Mines (Maine-et-Loire). Dolmen, AC. II, p. 196.

Saint-Germain (Ile de) (Charente). Ruines, M. VII, p. 39 à 43.

Saint-Germain (Plateau de), près Corbeil. Sépultures antiques, B. 1863, p. 54, 55.

Saint-Germain-en-Laye (Forêt de), M. XIX, p. 322.

Saint-Germain-en-Laye (Musée de). Agrafes mérovingiennes avec Daniel dans la fosse aux lions, B. 1873, p. 74; M. XXXV, *pl. IV, fig.* 2. — Allée couverte de Conflans-Sainte-Honorine, B. 1873, p. 168. — Anneau en bronze avec inscription *Deo Marti Vorocio*, B. 1884, p. 186. — Antiquités diverses, B. 1870, p. 99, 100; provenant du Mont-Beuvray, B. 1872, p. 69; provenant de Sérigny, B. 1879, p. 125. — Arc d'Orange; moulage, B. 1880, p. 202. — Bagues mérovingiennes, B. 1870, p. 106. — Bandeau en or estampé, B. 1880, p. 60. — Barques primitives, M. XLIII, p. 68, 69; trouvée à Saint-Albin, B. 1877, p. 194. — Bas-relief trouvé à Saintes représentant des divinités gauloises, B.

1879, p. 257. — Bijoux en or et autres objets du tumulus d'Apremont, B. 1880, p. 194. — Bracelets gaulois en or, B. 1880, p. 239 à 241. — Bracelets gaulois en spirale, B. 1886, p. 180. — Casque de Berru, B. 1875, p. 91 à 95, *fig.* — Epées en fer, M. XXXIV, p. 305 à 318, 359 à 365, *pl.* VI. — Fibules en bronze avec noms de fabricants, B. 1883, p. 290, 291, *fig.* — Figurines de la collection Esmonnot, B. 1884, p. 215. — Haches en bronze provenant du Caucase, B. 1883, p. 157. — Inscriptions latines provenant d'*Elusa*, B. 1881, p. 82, 89. — Mosaïque d'Autun, B. 1876, p. 183; B. 1879, p. 202. — Pupitre de sainte Radegonde; moulage, B. 1874, p. 94. — Sépulture gauloise de La Cheppe, B. 1877, p. 199. — Silex taillés provenant de Moustapha-Pacha, B. 1883, p. 129, 130. — Statuette de *Dis Pater*, B. 1875, p. 174; B. 1884, p. 112, 113, *fig.* — Statuette de personnage tenant une roue, B. 1884, p. 227. — Table d'autel du Ve siècle, B. 1875, p. 161. — Tête en bronze, B. 1867, p. 67. — Têtes et masque en bronze trouvés à La Croix-Saint-Ouen, B. 1883, p. 221. — Tombes gauloises : de Berru, M. XXXV, p. 94 à 98, *pl.* VI à VIII; de la Gorge-Meillet, B. 1879, p. 193 à 198, *fig.* — Umbo de bouclier gaulois, B. 1867, p. 67. — Vase en bronze incrusté d'argent, B. 1881, p. 250. — Vases gallo-romains craquelés, B. 1873, p. 57.

SAINT-GERMAIN-EN-MONTAGNE (Jura). Autel antique avec dédicace à Jupiter, B. 1881, p. 162.

SAINT-GERMAIN-LAVAL (Loire). Cimetière antique, B. 1885, p. 131.

SAINT-GERMAIN-LES-ARLUTES (Eure-et-Loir). Dolmen, M. I, p. 9.

SAINT-GERVAIS (Haute-Savoie). *Oppidum* gaulois, B. 1865, p. 149, 150.

SAINT-GILLES, prieuré de l'ordre de l'Hôpital. Son sceau, M. XLI, p. 78 à 80.

SAINT-GILLES (Abbaye de) (Gard). Autel antique dédié au dieu Silvain, B. 1875, p. 152, 153, *fig.* — Bullaire, B. 1883, p. 294 à 297. — Eglise : inscription du XIe ou XIIe siècle dans la crypte, B. 1873, p. 156 à 159, *fig.* — Inscription grecque, B. 1882, p. 160, *fig.* — Inscription latine, M. XII, p. XI.

SAINT-GIRONS (Ariège). Patois : traduction de la parabole de l'Enfant prodigue, M. VI, p. 506.

SAINT-GOBAIN (Aisne). Cercueils antiques en pierre, M. IX, p. 341 à 343.

SAINT-GUILHEM-DU-DÉSERT (Abbaye de) ou de Gellone, M. XV, p. 307 à 326, *pl.* VIII et IX. — Autel de saint Guillaume, M. XIV, p. 222 à 234, *pl.* V. — Sacramentaire provenant de cette abbaye, M. XLV, p. 126, 127.

SAINT-GUY (Danse de), AC. III, p. 462 à 464.

SAINT-HAUBERT (Cap) (Alpes-Maritimes). Constructions cyclopéennes, M. XXI, p. 301 à 303, *pl.* V, *fig.* 6 à 12.

SAINT-HERMENTAIN (Var), commune de Draguignan. Milliaire romain, B. 1886, p. 152, 153.

SAINT-HILAIRE (Marne). Bracelet en bronze, B. 1878, p. 217.

SAINT-HILAIRE-DE-CHALÉONS (Loire-Inférieure). Gui l'an-

neu, usage populaire, M. I, p. 412, 413.

Saint-Hilaire-de-la-Côte (Isère). Antiquités (Trouvailles d'), B. 1889, p. 100.

Saint-Hilaire-de-Lassun, auj. Saint-Pé. — Voy. Saint-Pé.

Saint-Hilaire-d'Ozilhan (Gard). Dessins à la pointe sur les murs de la chapelle de Saint-Etienne, B. 1881, p. 216 à 221, *fig.*

Saint-Hilaire-la-Forêt (Vendée). Tiers de sou de Justin II (Trouvaille d'un), B. 1877, p. 179.

Saint-Hipolyte. Ouvrages offerts, M. XVI, p. 521; M. XVII, p. 460.

Saint-Hippolyte-de-Caton (Gard). Cimetière ancien, AN. 1851, p. 202 à 206.

Saint-Honoré-les-Bains (Nièvre). Constructions romaines, M. V, p. XXXIV.

Saint-Hospice (Alpes-Maritimes). Inscription latine, M. XX, p. 52.

Saint-Hubert (Fête de), AC. II, p. 81.

Saint-Ildephonse (Groupe du palais de), M. I, p. 134 à 138.

Saintines (Oise). Eglise : statuette en argent de saint Jean-Baptiste, B. 1886, p. 191.

Saint-Innocent (Savoie). Caverne à ossements, B. 1867, p. 86 à 88. — Inscriptions latines, M. XXVI, p. 54, 55, 57, 62 à 67, 92.

Saint-Jacques-en-Tréméven (Côtes-du-Nord). Calvaire, M. XLIII, p. 117.

Saint-Jean (Chapelle de) (Côtes-du-Nord), près Creac'h. Dalles tumulaires, M. XV, p. 354 à 359, *fig.*

Saint-Jean (Chênes dits de), M. XIX, p. 351.

Saint-Jean (Fête populaire de la), AC. I, p. 77, 78. — A Bonneval, M. I, p. 239 à 241. — A Périgueux, AC. V, p. 281 à 285.

Saint-Jean (Feux de la), AC. II, p. 77 à 79; M. VIII, p. 451, 452; interdits, M. III, p. 92. — A Basse-Kontz, M. V, p. 379 à 393. — Dans le pays Chartrain, AC IV, p. 432, 433. — — Dans les Deux-Sèvres, M. IV, p. 110. — Dans les Hautes-Pyrénées, AC. V, p. 386 à 388. — Dans l'Ille-et-Vilaine, AC. IV, p. 338. — Dans Seine-et-Marne, AC. V, p. 187, 188.

Saint-Jean-de-Belleville (Savoie). Sépultures antiques entre Saint-Jean et Villarly, B. 1864, p. 144 à 147.

Saint-Jean-de-Boiseau (Loire-Inférieure). Armes antiques, M. IX, p. LVI.

Saint-Jean-de-Jérusalem (Ordre de). — Voy. Hopital (Ordre de l').

Saint-Jean-de-la-Porte (Savoie). Inscription latine avec le nom de Caligula martelé, B. 1885, p. 97, 98.

Saint-Jean-de-Losne (Côte-d'Or). Concile vers 671, B. 1887, p. 207.

Saint-Jean-des-Bois (Tourbière de), à Ivrie (Haute-Italie). Barque primitive, M. XLIII, p. 69.

Saint-Jean-sur-Tourbe (Marne). Sépultures gauloises, B. 1884, p. 149; B. 1888, p. 185 à 189.

Saint-Jean-Trolimont (Finistère). Antiquités diverses trouvées à Kerveltré, B. 1877, p. 69 à 72. — Dolmen, B. 1877, p. 71. — Inscription latine, B. 1877, p. 71. — Monnaies romaines (Trouvailles de), B. 1877, p. 71.

SAINT-JULIEN (Côtes-du-Nord). Menhir appelé la Roche-Longue, AC. V, p. 369, 370.

SAINT-JUNIEN (Haute-Vienne). Tombe en cuivre en provenant, B. 1886, p. 229, 230.

SAINT-JUST (Cher). — Voy. COLOMBIER (Le).

SAINT-JUST (Ille-et-Vilaine). Monuments mégalithiques dans la lande, B. 1863, p. 51, 52.

SAINT-JUST-LES-LYON (Rhône). Tablette consacrée à Apollon, B. 1886, p. 259.

SAINT-LAMBERT (Aisne). Château occupé par Henri IV, M. V, p. LXVII. — Etang : caveau antique sur le bord, M. XVII, p. XXVI ; construction romaine et poteries, M. V, p. LI à LIII ; M. VII, p. LXXIV, 114 à 119 ; souterrain contigu à l'étang, M. VII, p. XXXIX.

SAINT-LAMBERT (Orne). Sépultures antiques, M. XIV, p. 80, 81.

SAINT-LAURENT-DE-LA-PRÉE (Charente-Inférieure). Dolmens, M. IV, p. 56, 57.

SAINT-LAURENT-DE-TRÉVES (Lozère). Inscription latine, B. 1879, p. 265 à 267 ; M. VIII, p. 240, 241, *pl. IX, fig. 6.* — Tombeaux antiques, M. VIII, p. 241.

SAINT-LAURENT-LA-CONCHE (Loire). Inscription latine trouvée à Marclopt, M. XVIII, p. 262 à 267, 346, 347, 385 à 387, *pl. III.*

SAINT-LÉGER (Charente-Inférieure). Eglise : inscriptions, B. 1885, p. 222.

SAINT-LÉONARD (Gué de) (Mayenne). Trouvaille de monnaies romaines, B. 1865, p. 146.

SAINT-LEU (Algérie). Inscription latine, B. 1878, p. 143, 144, *fig.*

SAINT-LEU-D'ESSERENT (Oise). Donations à l'église par Mahaud de Boulogne et Philippe Hurepel, M. XXXI, p. 243, 251, 252.

SAINT-LIÉ (Chapelle de), près de Reims, M. VIII, p. 4, 5.

SAINT-LIZIER (Ariège). Inscription latine votive à Minerve *Belisama*, B. 1883, p. 170 à 174.

SAINT-LÔ (Manche). Aqueduc romain, B. 1882, p. 147.

SAINT-LOUIS (Ordre de), AC. IV, p. 52.

SAINT-LOUIS-EN-PÉRIGORD (Dordogne). Charte de fondation de cette bastide, M. XIX, p. 133, 136, 137.

SAINT-LOUP (Côtes-du-Nord). Tombe de saint Mélars dans le cimetière de Sainte-Colombe, M. II, p. 187, 188.

SAINT-LOUP-DE-NAUD (Seine-et Marne). Eglise : bas-relief du portail, M. XIX, p. 224.

SAINT-LOUP-SUR-CHER (Loir-et-Cher). Peintures murales des XIIIe et XVIe siècles dans l'église, B. 1865, p. 147.

SAINT-LUBIN-D'ISIGNY (Eure-et Loir), commune de Marboué. Pierre fichée, M. I, p. 26, 27.

SAINT-LUC (Cachet d'Ysabel, dame de), M. XII, p. 65, *pl. II, fig.* 22.

SAINT-LUMINE-DE-COUTAIS (Loire-Inférieure). Cérémonie du cheval Mallet, AC. II, p. 375 à 383.

SAINT-MACAIRE (Maine-et-Loire). Menhirs de la Bretaudière et de la Bretellière, AC. II, p. 189 à 193.

SAINT-MAIXENT (Deux-Sèvres). Dialecte, M. I, p. 210 à 214. —

Sceaux, M.XXVIII, p.235, 236, 239, 240, *pl. XXIII, fig. 3* et *6*. — Cf. DROUHET (Jean).

SAINT-MALO (Ille-et-Vilaine), AC. I, p. 264, 370. — Florin du XVe siècle (Trouvaille d'un), M. XVIII, p. VIII.

SAINT-MANDÉ (Seine) Tourelle (La) ; date de sa construction, B. 1889, p. 115 à 117, *fig.*

SAINT-MARCEL (Savoie). Inscriptions latines, M. XXVI, p. 67 à 69, 91, 92. — Sépulture antique, B. 1879, p. 115.

Saint-Mars (Thomas de), membre de l'Académie celtique. — Cérémonie du Cheval Mallet, AC. II, p. 375 à 383. — Son *Dictionnaire d'étymologies gauloises*, M. II, p. 15. — Fête de saint Estapin, M. I, p. 427 à 432. — Gui-l'an-neu (Le), M. I, p. 411 à 413. — Lac de Grandlieu et cité d'Herbauge, AC. V, p. 93 à 106.

SAINT-MARS-DE-COUTAIS (Loire-Inférieure). Monument mégalithique dit la *Salle des Fées*, AC. V, p. 144.

SAINT-MARS-LA-PILE. — Voy. CINQ-MARS.

SAINT-MARTIN (Charente). Pierre levée près de Céchebée, M. VII, p. 27, 28.

SAINT-MARTIN (Cher). Village d'origine anglaise, M. III, p. 67.

Saint-Martin (De). Secrétaire, M. VIII, p. 481.

SAINT-MARTIN (Fête de), AC. II, p. 82.

SAINT-MARTIN (Suisse), canton de Fribourg. Tombe antique, B. 1886, p. 236, 237.

SAINT-MARTIN-AU-MONT-LES-THÉROUANNE (Pas-de-Calais). Sceau d'un curé, M. XLIX, p. 275, 276, *pl. XXII*.

SAINT-MARTIN-AUX-BOIS, abbaye. Donation de Mahaud, comtesse de Boulogne, M. XXXI, p. 250.

SAINT-MARTIN-DE-BEAUPRÉAU (Maine-et-Loire). Peulvan, M. III, p. 218.

SAINT-MARTIN-DES-CHAMPS (Seine-et-Marne). Antiquités gauloises, B. 1867, p. 119.

SAINT-MARTIN-DU-MONT (Ain). Sépultures, M. V, p. LXXVI à LXXIX.

SAINT-MARTIN-DU-PÉAN (Eure-et-Loir). Fontaine des malades, M. I, p. 21.

SAINT-MAUR (Eure-et-Loir). Monuments mégalithiques, M. I, p. 21 à 25, 32.

SAINT-MAUR-DES-FOSSÉS (Abbaye de). Reliques rapportées de Constantinople, M. XXXVI, p. 196, 197. — Cf. VARENNE-SAINT-HILAIRE (La).

SAINT-MAURICE (Hérault). Dolmens, M. XXI, p. 326, 327.

SAINT-MAURICE (Prieuré de), près Vénasque. Inscription chrétienne en provenant, B. 1865, p. 125 à 127.

SAINT-MAURICE D'AGAUNE (Valais). Abbaye : son histoire, M. XXXII, p. 1 à 18 ; son Trésor, B. 1866, p. 150 ; description du Trésor, M. XXXII, p. 1 à 132, *pl. I à IV* ; châsse mérovingienne, B. 1872, p. 103, 104 ; M. XXVII, p. 206 ; châsse de saint Sigismond, B. 1868, p. 104 ; vase de saint Martin, B. 1866, p. 147. — Inscriptions latines, M. III, p. 523, 524, 527 à 529. — Milliaire romain, M. III, p. 520. — Patois : traduction de la parabole de l'Enfant prodigue, M. VI, p. 534.

SAINT-MAURICE-DES-LIONS (Charente). Lion en granit, M. VII, p. 43, 44.

Saint-Médard (Vendée). Tablette en jaspe, B. 1880, p. 86, 98.

Saint-Méloir (Côtes-du-Nord). Inscription latine, AC. V, p. 159. — Milliaire romain, B. 1865, p. 106 à 108.

Saint-Méry (Moreau de). — Voy. **Moreau**.

Saint-Michel (Haute-Vienne). Clocher de l'église; vœu pour sa restauration, M. III, p. 119.

Saint-Michel (Ordre de). — Voy. Michel (Ordre de Saint).

Saint-Michel de Grandmont, prieuré. — Voy. Grandmont (Hérault).

Saint-Michel-d'Euzet (Gard). Inscription latine trouvée aux environs, B. 1883, p. 185 à 188; B. 1885, p. 185.

Saint-Michel-en-l'Herm (Vendée). Custode provenant de l'église, B. 1869, p. 113.

Saint-Montant (Ardèche). Anneau sigillaire mérovingien, B. 1887, p. 127, 128, *fig.*

Saint-Morillon (Gironde). Monticules, AC. IV, p. 265.

Saint-Nazaire (Loire-Inférieure). Dolmen, AC. V, p. 144. — Fouilles : dans le port, B. 1877, p. 148; dans la vasière, B. 1876, p. 184 à 186. — Haches en pierre, B. 1877, p. 195; B. 1880, p. 103 — Menhir, aux environs, B. 1877, p. 195. — Ruines romaines, M. XIV, p. xi. — Vases en poterie noire, B. 1877. p. 148. — Cf. Penhouet (Baie de).

Saint-Nectaire (Puy-de-Dôme). Buste reliquaire de saint Baudime dans l'église, B. 1888, p. 285, 286.

Saint-Nicolas (Meurthe-et-Moselle). Chef-lieu d'un archidiaconé, M. VII, p. 215.

Saint-Omer (Gui de). Armoiries à lui attribuées, M. XLII, p. 197.

Saint-Omer (Pas-de-Calais). Bibliothèque : manuscrits, M. XII, p. xxxii; M. XIII, p. xxxii à xxxv; M. XIV, p. xlix. — Eglise Saint-Bertin, M. V, p. lxxii, lxxiii; démolie, M. VII, p. clxviii. — Haut-Pont (Faubourg du); langage et usages, M. III, p. 357 à 369. — Patois : traduction de la parabole de l'Enfant prodigue, M. VI, p. 469. — Cf. Bournel (Jean).

Saint-Ouen-l'Aumône (Seine-et-Oise). Eglise : vierge en bois provenant de Maubuisson, B. 1875, p. 178.

Saint-Ouen-les-Paret (Forêt de). Chêne des Partisans, M. XIX, p. 352, 353.

Saint-Ours (Puy-de-Dôme). Muraille et sépultures antiques, M. VII, p. 224, 225.

Saint-Papoul. — Voy. Lousaut (Raymond de), évêque.

Saint-Paul (Anthyme). Candidat, B. 1880, p. 289. — Correspondant, B. 1881, p. 121. — Ouvrages offerts, B. 1880, p. 174, 289; B. 1881, p. 237.

Saint-Paulien (Haute-Loire). Autel romain, M. IV, p. 77, 78, *pl. iv*. — Colonne romaine, M. IV, p. 81 à 84. — Eglise, M. IV, p. 73 à 77. — Haut-Solier (Le), M. IV, p. 78, 79. — Inscriptions latines, M. IV, p. 68, 69, 75, 76, 79 à 81, 527, 528. — Marché-Diale, M. IV, p. 79 à 81. — Milliaire romain, M. IV, p. 86, 87; M. XVIII, p. 434. — Pierre des triumvirs, M. IV, p. 77, *pl. iv*. — Voie romaine, M. XVIII, p. 430.

Saint-Paul-les-Dax (Landes). Bas-reliefs carolingiens dans l'église, B. 1885, p. 147.

Saint-Paul-Lisonne (Dordogne). Epée en bronze, B. 1878, p. 60.

Saint-Paul-Trois-Chateaux (Drôme). Mosaïque romaine, B. 1884, p. 110.

Saint-Pé (Hautes-Pyrénées). Clef de saint Pierre, M. III, p. 291, 292. — Danse du Pantalon, M. III, p. 105; M. VIII, p. 222 à 224, *pl.* VII et VIII. — Mœurs et usages populaires, M. III, p. 93, 94, 293 à 297. — Monastère; son histoire, M. III, p. 289 à 293.

Saint-Pétersbourg (Russie). Musée de l'Ermitage : collection scythique, B. 1869, p. 69.

Saint-Piat (Eure-et-Loir). Pierre levée, M. I, p. 30.

Saint-Pierre (Les Méhérenc, marquis de), famille bretonne, M. XLIII, p. 117.

Saint-Pierre-d'Erve (Mayenne). — Voy. Vagoritum.

Saint-Pierre-des-Etieux (Cher). Tumulus gaulois, B. 1883, p. 157, 158. — Cf. Creuzet (Le).

Saint-Pierre-de-Vauvray (Eure). Antiquités franques, B. 1861, p. 98.

Saint-Pierre-Mont-Joux. (Valais). Milliaire romain, M. III, p. 519.

Saint-Pierre-Montlimart (Maine-et-Loire). Tombelle dite Butte Saint-Antoine, M. III, p. 218.

Saint-Plancard (Haute-Garonne). Inscription latine, B. 1883, p. 223.

Saint-Pol (Comtes de). — Voy. Hugues de Camp d'Avesnes.

Saint-Pol-de-Léon (Finistère). Dialecte, AC. II, p. 118 à 124. — Dolmen, M. III, p. 19. — Noms de lieux des environs; leur origine, AC. III, p. 134 à 144.

Saint-Pons (Alpes-Maritimes). Inscriptions latines, M. XX, p. 50 à 52, 53, 60, 61, 77, 87 à 91, 107, 109, 110, 122.

Saint-Pons (Bouches-du-Rhône). Stèle funéraire romaine, B. 1888, p. 157 à 163, *fig.*, p. 166, 167.

Saint-Pons (Hérault). Inscription latine, M. XIII, p. XVII, XVIII.

Saint-Priest-les-Fougères (Dordogne). Clous en fer, B. 1882, p. 342.

Saint-Prix (Berriat). — Voy. **Berriat-Saint-Prix.**

Saint-Puits (Yonne). Fortune, statue en bronze enveloppée de lames d'argent, B. 1859, p. 99.

Saint-Quentin (Aisne). Sur l'emplacement de *Samarobriva*, M. VII, p. XI; M. VIII, p. 475; M. IX, p. III.

—— Cimetière romain, B. 1886, p. 194, 195. — Collection Desains, M. XV, p. 397. — Inscription latine trouvée dans les fondations de l'église, B. 1881, p. 119, 120. Cf. Musée. — Monnaies romaines (Trouvailles de), M. IV, p. 46, 48. — Musée : inscription latine fausse, B. 1888, p. 271 à 273. Cf. Inscription — Poterie antique, M. XVI, p. 45, 46. — Sceau d'un chanoine, M. XLIX, p. 278, *pl.* XXII. — Sépultures antiques, M. IX, p. 348 à 350. — Vases romains en verre, M. XVII, p. XXVI.

Saint-Quentin (Bataille de), en 1557, M. XVI, p. 450.

Saint-Quentin-des-Prés (Oise) Cloche provenant de l'église, B. 1878, p. 85 à 88, *fig.*

Saint-Rambert (Loire). *Oc-*

ciacum, ancien nom, M. XVIII, p. 451. — Prieuré (Acte du XIIe siècle relatif au), M. XXII, p. 261 à 263.

SAINT-RAMBERT-D'ALBON (Drôme). Inscription du VIIe siècle, B. 1877, p. 141.

SAINT-REMY (Bouches-du-Rhône). Arc de triomphe, M. XV, p. 126, 127, 154, 155. — Cachet d'oculiste romain, AC. IV, p. 112, 113. — Monnaie à la légende *Glanicon*, M. III, p. 385. — Monuments romains, M. III, p. 26 à 28. — Tombeau des Jules, M. XXIX, p. 260 à 262, *pl.* VI et VII; M. XLIII, p. 53, 70.

SAINT-RÉVÉRIEN (Allier). Clef romaine, M. XVIII, p. V.

SAINT-RIGAUD D'ANCIZE, abbaye clunisienne du diocèse de Mâcon, M. XIX, p. 86.

SAINT-RIQUIER (Abbaye de). Brulée en 1131, M. XIX, p. 229.

SAINT-ROMAIN-D'ALBON (Drôme). Basilique, cimetière et inscriptions de l'époque mérovingienne, B. 1881, p. 124 à 127.

SAINTS. Figurés sur les sceaux byzantins, M. XLIV, p. 6 à 15, 27, 28, *fig.*

SAINTS. Leurs noms sur les monnaies et méreaux du moyen âge, AN. 1851, p. 254 à 264.

SAINT-SACREMENT (Adoration du), sur un vitrail de Saint-Etienne du Mont, B. 1882, p. 313.

SAINT-SAENS (Hélie, seigneur de), M. IV, p. 128 à 130.

SAINT-SAENS (Seine-Inférieure). Notice historique, M. IV, p. 128 à 133.

SAINT-SAMSON (Côtes-du-Nord). Menhir, AC. I, p. 261; M. III, p. 19.

SAINT-SAPHORIN (Suisse), près de Vevey. Colonne milliaire, M. III, p. 523.

SAINT-SATURNIN-D'APT (Vaucluse). Autel avec inscription gauloise en caractères grecs, B. 1879, p. 127 à 129, *fig.*

SAINT-SAUVEUR (Yonne). Vases antiques, M. X, p. 146.

SAINT-SAUVEUR-DE-PEYRE (Lozère). Sépultures découvertes dans le cimetière, B. 1875, p. 174 à 176.

SAINT-SERGE, abbaye. Don d'une terre, M. XIX, p. 308.

SAINT-SERGE-DE-GIBLET (Syrie). Chartes de l'abbaye, M. XLVIII, p. 20 à 30.

SAINT-SERVAN (Ille-et-Vilaine). — Voy. ALET.

SAINT-SIXTE (Loire). — Voy. LIMES.

SAINT-SORNIN (Vendée). Hache en bronze, B. 1870, p. 91, 92.

SAINT-THÉGONNEC (Finistère). Calvaire, M. XLIII, p. 116.

SAINT-THIBAUD-EN-AUXOIS (Prieuré de). Description et histoire, M. XIX, p. 84 à 106, *pl.* II à V.

SAINT-THOMAS (Aisne). Camp de César ou du Vieux Laon, M. II, p. 407 à 420, *pl.* V; M. IV, p. 8 à 21, *pl.* II; M. L, p. 295 à 311, *pl.* II et III. — Monnaies romaines (Trouvailles de), M. IV, p. 46.

SAINT-VAAST (Abbaye de). Son sceau, M. XLIX, p. 262 à 264, *pl.* XXI.

SAINT-VALERY-EN-CAUX (Seine-Inférieure). Enseigne du pèlerinage de Saint-Valery, B. 1879, p. 107, 258.

SAINT-VALERY-SUR-SOMME (Somme). Bateau trouvé dans une tourbière, M. XII, p. XXXIII.

SAINT-VIANCE-DU-CHALARD

(Corrèze). Châsse, B. 1887, p. 270.

Saint-Vidal (Haute-Loire). Tumulus, M. VIII, p. 284.

Saint-Vigor (Calvados). Cimetière franc, B. 1878, p. 198.

Saint-Vincent-au-Bois. Reliques rapportées de Constantinople, M. XXXVI, p. 202, 203.

Saint-Vinnemer (Yonne). Tombeaux en pierre, M. XII, p. 53 à 55, *pl. II, fig. 3* et *4*.

Saint-Vital (Eglise de) (Savoie). Inscription latine antique, B. 1879, p. 155, 156.

Saint-Vith (Danseurs de), dans la Prusse rhénane, AC. III, p. 462 à 464.

Saint-Vivant (Côte-d' Or). Carreau vernissé du XVIe siècle, B. 1877, p. 81, 82, *fig.* — Voy. Vergy.

Saint-Yrieix (Arrondissement de) (Haute-Vienne). Patois : traduction de la parabole de l'Enfant prodigue, M. VI, p. 495.

Saisons. Fêtes, AC. II, p. 79 à 81. — Figurées, dans l'antiquité, M. XXII, p. 302 à 304; sur une mosaïque romaine, B. 1867, p. 174, 175 ; sur une situle en argent, B. 1886, p. 258.

Saizerais (Meurthe-et Moselle). Dans le comté de Scarpone, M. X, p. 69.

Sakkarah (Papyrus gréco-égyptien de), B. 1870, p. 134.

Sala (Gaspar), moine augustin. Son sermon catalan, M. VI, p. 384, 386.

Salaï ou Salaïno (Andrea), ami de Léonard de Vinci, B. 1889, p. 206 à 208.

Salamanque (Espagne). — Voy. Zalman.

Salamine (Bataille de), AC. I, p. 284.

Salazar (Tristan de), archevêque de Sens. Autel élevé par lui dans la cathédrale de Sens, B. 1872, p. 115, 116.

Salbert (Le mont), près Belfort. Caverne préhistorique, B. 1876, p. 94.

Saldana (Espagne). Monnaie antique de cette ville, AC. II, p. 347, 348.

Salerne (Italie). Eglise Saint-Mathieu, M. IX, p. XXI, XXII.

Salinæ, ville de la Gaule, M. XX, p. 55 à 58, 84.

Salinas (*Ad*), identifié avec les salines du lac de Djabboul, B. 1888, p. 299, 300.

Salinensium civitas, M. XLIII, p. 38, 39. — Cf. Castellane.

Salines exploitées en Gaule par les Romains, B. 1877, p. 165, 166.

Salique (Loi). Dispositions relatives aux prêts, M. XIX, p. 297. — Sous Henri III, B. 1888, p. 174.

Salisbury (Stephen). Ouvrage offert, B. 1883, p. 235.

Salles (Aveyron). — Voy. Bonnac, Souyri.

Sallet (A. von). Ouvrage offert, B. 1876, p. 89.

Salmon (André). Ouvrage offert, B. 1857, p. 126, 160.

Salmon (Philippe), correspondant. — Candidat, AN. 1855, p. 146.

—— Ouvrages offerts, AN. 1855, p. 122 ; B. 1859, p. 140 ; B. 1877, p. 193 ; B. 1878, p. 187.

—— Correspondance de l'abbé Lebeuf et de Fenel au sujet d'antiquités découvertes à Montmartre, B. 1859, p. 178.

Salomon. Son jugement figuré

sur une fresque de Pompei, B. 1884, p. 101. — Statuette du XIIIe siècle le représentant portant le temple de Jérusalem, M. XIX, p. 100.

Salomon (Saint), roi de Bretagne. Figuré sur un sceau, B. 1876, p. 104, 105, *fig.*

Salomon de Brosse, architecte, M. XLI, p. 95 à 126, *fig.*

Salomon et Marcou (Dialogue de), B. 1877, p. 135, 136.

Salon (Aube). Poignée d'épée en bronze, B. 1887, p. 195, 196, *fig.*

Salone (Dalmatie). Fouilles sur son emplacement, AN. 1852, p. 113. — Monuments chrétiens, M. XXXIII, p. 195. — Sarcophage chrétien, B. 1874, p. 148, 149; M. XXXIII, p. 188 à 197, 2 *pl.* — Sarcophage païen, M. XXXIII, p. 189.

Salonique (Macédoine). Tête sculptée, B. 1869, p. 114.

Salpinx, trompette, M. XVII, p. 66.

Salus, déesse romaine. Statuette en bronze, B. 1888, p. 211.

Salut (Usage du), AC. II, p. 97 à 100.

Salverte (Eusèbe), membre résidant. — Sa mort, M. XV, p. LXXVI.

—— Ouvrages offerts, M. VIII, p. 23, 466, 467; M. IX, p. 405.

—— Antiquités de Corre, M. VIII, p. 3, 477. — Son introduction à un traité de la civilisation, M. III, p. 109. — Monnaie carolingienne, M. XV, p. LXVI, LXVII.

Samaritaine (La), bas-relief du XVIe siècle, B. 1876, p. 198.

Samarobriva, ville de la Gaule. Identifiée avec Saint-Quentin, M. VII, p. XI; M. VIII, p. 475; M. IX, p. III.

Sambon. Ouvrage offert, B. 1880, p. 255.

Sambuca, instrument de musique, M. XVII, p. 75.

Sambucy (De). Communication d'une inscription latine avec *Dexiviæ*, M. IX, p. XLII.

Samothrace (Victoire de), au Musée du Louvre. Son piédestal, B. 1882, p. 275, 276, 308, 309.

Samoussy (Forêt de), M. XIX, p. 302.

Samson. Ouvrage offert, B. 1889, p. 213.

San-Biaggio (Alpes-Maritimes). Inscription latine, M. XX, p. 103, 104.

Sanche, duc de Gascogne. Fonde le monastère de Saint-Pé, M. III, p. 289, 290.

Sandraudiga, divinité. Monument en son honneur, M. I, p. 438 à 440.

Sandret (L.). Ouvrage offert, B. 1866, p. 175.

Sané (Le baron Jacques Nicolas). Correspondant, M. X, p. XIV.

San-Felipe-de-Jativa (Espagne). — Voy. Saetabis.

San-Fiorano. Inscription latine, M. III, p. 531.

San Gallo (Antonio da). Ses dessins, M. XLV, p. 222 à 241.

San Gallo (Aristotile da) et G. Battista dit « il Gobbo », véritables auteurs d'un livre de dessins attribué à Michel-Ange, M. XLV, p. 243 à 246.

San Gallo (Famille des). Documents inédits sur les manuscrits et les œuvres d'architecture de la famille des San Gallo, M. XLV, p. 222 à 252, *fig.*

San Gallo (Francesco da). Dessins et médailles, M. XLV, p. 235, 241, 242.

San Gallo (Giuliano da). Ses dessins des monuments antiques du Midi de la France, B. 1885, p. 141, 142; M. XLV, p. 188 à 221, *pl.* VII à IX et *fig.* — Recueil de dessins à la Barberine, B. 1885, p. 149, 150; M. XLV, p. 247 à 252.

Sang de Jésus-Christ. Reliques : à Anchin, M. XXXVI, p. 186; à Halberstadt, M. XXXVI, p. 192; à Saint-Rémi de Reims, M. XXXVI, p. 186; à Soissons, M. XXXVI, p. 190, 196.

San-Gimignano (Italie). Eglise de Saint-Augustin . fresque de Benozzo Gozzoli représentant la ville de Rome, B. 1880, p. 147 à 153.

San-Giorgio Spinelli (Le prince). Candidat, AN. 1851, p. 178. — Correspondant étranger, AN. 1851, p. 190.

Sanglier. Figuré sur les deniers de la famille *Hosidia*, M. XXI, p. 354, 360 à 362. — Statuettes en bronze, B. 1864, p. 69; B. 1889, p. 113; montée sur une douille, AN. 1849, p. 103.

Sanières-sur-Jauscières (Les) (Basses-Alpes). Fibule avec nom de fabricant, B. 1883, p. 292, *fig.*

San-Juan-de-Aznalfarache (Espagne). — Voy. Osset.

San-Perteo (Eglise de) (Corse), B. 1887, p. 218.

Sansac (Haute-Loire). Milliaire romain, M. IV, p. 88, 89.

Sansas. Candidat, B. 1872, p. 71. — Correspondant, B. 1872, p. 77. — Sa mort, B. 1877, p. 53.

—— Observation, B. 1872, p. 83.

—— Antros (Ile d'); sa position, B. 1875, p. 117. — Castillan (Idiome); son origine, B. 1875, p. 178. — Cippes funéraires trouvés à Bordeaux, B. 1873, p. 180. — Inscription latine du Musée de Bordeaux, relative à *Sirona*, B. 1872, p. 136, 157, 158; B. 1873, p. 123 à 125. — Inscriptions latines trouvées à Bordeaux, B. 1872, p. 83. — Patois bordelais ; ses rapports avec le celtique, B. 1874, p. 50 à 53, 79 à 85, 139, 140. — Potiers gallo-romains (Marques de), B. 1872, p. 152, 153. — Signatures en écriture arabe de trois rois d'Aragon, B. 1872, p. 162; B. 1873, p. 62 à 69, *pl.* — Torques gaulois ; son usage postérieurement à la conquête romaine, B. 1873, p. 129.

Sanscrit. Origine de ce mot, AC. II, p. 31.

Sansovino (Jacopo). Usage qu'il a fait de la polychromie, M. XLVIII, p. 254.

San-Stefano, près Nice. Inscription latine, M. XX, p. 94.

San-Stefano (Italie). Statues antiques en marbre, B. 1886, p. 297, 298.

Sans-vert, jeu populaire, AC. III, p. 447.

Santallier (F.). Ouvrage offert, B. 1867, p. 207.

Santarem (Le vicomte de). Correspondant étranger, M. IX, p. LXXVII.

—— Communication, M. XIV, p. VII. — Ouvrages offerts, M. IX, p. 394, 395; M. XIII, p. 485, 487.

—— Manuscrits remarquables conservés en Portugal, M. XII, p. 390 à 425.

Santayra. Ouvrage offert, B. 1874, p. 96, 155.

SANTENAY (Côte-d'Or). Inscription latine trouvée au Mont de Sene. B. 1872, p. 133. — Cf. MONT DE SENE (Le).

SANT-JORDI (Mossen Jorge de), poète catalan, M. VI, p. 323 à 325.

SANTONS, peuple gaulois. Monnaie de ce peuple, B. 1858, p. 128.

SANTOVITZ, dieu slave, AN. 1852, p. 101.

SANUACA, nom de femme gaulois, B. 1884, p. 134.

SANXAY (Vienne). Fibules émaillées, B. 1883, p. 287. — Fouilles, B. 1882, p. 169 à 172; B. 1883, p. 211. — Inscriptions latines, B. 1884, p. 121 à 124, *fig.* — Objets en bronze, B. 1883, p. 286, 287. — Poteries, B. 1884, p. 62. — Statue en bronze doré, B. 1883, p. 121. — Statuettes : de Mercure, B. 1883, p. 279, *pl.* V; de Pâris, B. 1883, p. 286, 287. — Substructions romaines, B. 1881, p. 269 à 273.

SAÔNE (La), rivière, AC. I, p. 154. — Objets trouvés dans la Saône : armes, B. 1881, p. 223; épée en bronze, M. XLIII, p. 62; faucille en bronze, B. 1870, p. 100.

SAÔNE-ET-LOIRE (Archives départementales de). Chartes de l'abbaye cistercienne de Saint-Serge-de-Giblet, en Syrie, M. XLVIII, p. 20 à 30.

SAORGE (Alpes-Maritimes). Inscription latine, B. 1868, p. 112, 113.

SARAPIS, dieu. — Voy. SÉRAPIS.

SARASIBAR, prétendue ville d'Espagne. Ses monnaies, AC. III, p. 100 à 103.

SARASIN (A.). Ouvrage offert, B. 1868, p. 157.

SARAZ (Doubs). Tumulus, B. 1858, p. 103, 118, 119.

SARCOPHAGES. Antiques, B. 1870, p. 130, 131; B. 1874, p. 148, 149; B. 1875, p. 135, 136; B. 1878, p. 52; B. 1880, p. 67 à 69; B. 1881, p. 221; B. 1883, p. 225, 226; B. 1885, p. 188 à 191; B. 1887, p. 149, 150, 213, 214, 216; M. VIII, p. 1, 2; M. XXIV, p. 160, 161, *pl. II, fig.* 4 à 9; M. XXVII p. 169 à 185, *pl. II*; M. XXXV, p. 67; faux, B. 1857, p. 102, 103. — Chrétiens, B. 1866, p. 60, 61; B. 1873, p. 106, 107; B. 1874, p. 148, 149; B. 1881, p. 78, 154 à 156, 177, 178, 182 à 185; B. 1882, p. 138, 139, 147 à 150, *fig.*; B. 1886, p. 311 à 316; B. 1887, p. 210, 211, *fig.*; B. 1889, p. 264, 265, 276; M. II, p. 383 à 385; M. XXXIII, p. 188 à 197, *pl.*; M. XXXV, p. 72, 76 à 78, *pl. IV, fig. 1.* — Egyptiens, AC. V, p. 228 à 235, *pl. III*; M. XXII, p. 151 à 167, *pl. I* à *III.* — Etrusques, B. 1883, p. 61 à 64, *fig.*

—— En plâtre, B. 1873, p. 57. — En plomb, M. XVI, p. 99 à 110, *fig.*; M. XVIII, p. XXIV, XXV.

SARDAIGNE. Nur-hags; leur destination, B. 1887, p. 224 à 226. — Voyage archéologique de M. de Laurière, B. 1887, p. 216 à 228.

SARDAT (Marius). Ouvrage offert, AN. 1848, p. 109.

SARDONYX. Vase en sardonyx au Trésor de Saint-Maurice, M. XXXII, p. 68 à 78.

SARGANS (Canton de Saint-Gall). Sépulture avec mobilier funéraire, B. 1872, p. 58.

SARGON, roi d'Assyrie. Inscriptions du palais de Khorsabad relatant son histoire, M. XXVIII, p. 153 à 155, *pl.* VII à XXII. — Sa statue trouvée à

Khorsabad, AN. 1854, p. 114, 115.

Sarlat (Dordogne). Patois : traduction de la parabole de l'Enfant prodigue, M. VI, p. 492.

Sarrasine (Architecture). Son influence sur l'architecture française, AC. III, p. 350 à 352.

Sarrasinois (Ouvrages), nom des constructions romaines au moyen âge, B. 1867, p. 176, 177 ; M. XVIII, p. 31.

Sarrasins. Leurs invasions : dans les Alpes, M XVIII, p. xxviii, 9 à 22 ; en Savoie, M. XVIII, p. 239 à 246. — Signes d'infamie portés par les Sarrasins au moyen âge, M. XLIX, p. 126 à 146 — Usage de porter les cheveux courts, M. VI, p. 409.

Sarre (Vallée de la). Poids antique (Découverte d'un), B. 1874, p. 78.

Sarrette. Communication de monnaies romaines falsifiées trouvées près d'Ahun, B. 1862, p. 121.

Sarrieu (Roger de), chevalier, mestre de camp. Sa statue, AC. I, p. 387.

Sarron (Corrèze). Vestiges d'un four à poterie, M. XV, p. xxvii.

Sarthe (Département de la). Croyances et usages populaires, M. III, p. 90 à 93, 107.

Sarton (Pas-de-Calais). Reliques rapportées de Constantinople, M. XXXVI, p. 200, 201

Sarzane (Thomas de), M. XLIII, p. 32. — Cf. Nicolas V.

Sarzeau (Morbihan). César y a campé, M. II, p. 343, 344.

Saski (M.) Verres antiques recueillis par lui, B. 1882, p. 215, 216.

Sassanides. Camée représentant un roi sassanide, B. 1868, p. 74.

Satonas (Monnaie gauloise à la légende), M. XIII, p. xi.

Satrape, titre employé au moyen âge, B. 1858, p. 137 ; M. XVI, p. 244.

Satrapes arméniens, M. II, p. 266 à 271.

Saturne. Inscriptions latines votives, B. 1876, p. 71 à 74, 86 à 88, *fig.*

—— Monuments figurés. Assis sur un lion, B. 1878, p. 160 ; B. 1881, p. 202, 203. — Sur un bracelet, B. 1874, p. 42. — Couché entre les bustes du Soleil et de la Lune, B. 1880, p. 292.

Satyres. Figurés : combattant une chèvre, sur une poterie rouge, B. 1880, p. 201 ; sur des verres gravés antiques, B. 1882, p. 216. — Statuettes antiques en bronze, B. 1864, p. 69 ; B. 1878, p. 108 ; B. 1882, p. 315 ; B. 1885, p. 220, 221, *fig.* ; B. 1889, p. 270.

Saudrupt (Meuse). Cercueils mérovingiens, B. 1880, p. 156.

Saulcy (Louis Félicien Joseph Caignart de). Candidat, AN. 1852, p. 101. — Membre résidant, AN. 1852, p. 104. — 2e vice-président, B. 1866, p. 63. — 1er vice-président, B. 1866, p. 144. — Candidat à l'honorariat, B. 1876, p. 83. — Membre honoraire, B. 1876, p. 94. — Membre de commissions, AN. 1852, p. 137 ; AN. 1854, p. 172 ; B. 1857, p. 146 ; B. 1868, p. 87 ; B. 1878, p. 53. — Présentations, AN. 1853, p. 144, 150 ; B. 1866, p. 72 ; B. 1867, p. 127 ; B. 1869, p. 73 ; B. 1873, p. 75 ; B. 1874, p. 58 ; B. 1875, p. 70 ; B. 1876, p. 61, 186, 195 ; B. 1877, p. 178 ; B. 1878, p. 142 ; B. 1879, p. 85,

104, 177. — Distinction honorifique, B. 1862, p. 110. — Sa mort, B. 1880, p. 256. — Son éloge funèbre, B. 1881, p. 59 à 61. — Notice biographique, B. 1881, p. 39 à 54.

—— Lecture, B. 1873, p. 153, 154. — Ouvrages offerts, B. 1865, p. 209; B. 1879, p. 225, 285; B. 1881, p. 225.

—— Monnaies gauloises de sa collection acquises par le Cabinet des Médailles, B. 1873, p. 39 à 42. — Monnaies gauloises trouvées à Mursceint, B. 1868, p. 86. — Monnaies du système flamand frappées à Tournai au nom du roi Charles VII, M. XXXVII, p. 104 à 139. — Projectiles à main, creux et en terre cuite, de fabrication arabe, M. XXXV, p. 18 à 34, *fig.* — Thamara, bourg cité par Eusèbe; son identification, AN. 1853, p. 141. — Villes des alentours de la mer Morte, AN. 1853, p. 144, 145.

Sault-du-Rhône (Le). Trésor de bijoux et monnaies romaines, M. XL, p. 225, 226.

Saulx (Château de) (Nièvre), commune de Decize. Découverte d'une intaille antique et de monnaies romaines, B. 1884, p. 82.

Saulx (Jean de), maire de Dijon. Son jeton, M. XXXI, p. 123, 124.

Saulzais (Cher). Pierres sépulcrales, B. 1879, p. 125, 126. — Cf. Mazières (Les).

Saulzoir (Nord). Plats antiques en argent et en bronze, B. 1877, p. 168 à 174, *fig.*

Saumeray (Eure-et-Loir). Dolmen, M. I, p. 3.

Saumur (Maine-et-Loire). Hache en pierre, AC. II, p. 458, 461, 462. — Inscription latine, B. 1887, p. 96.

Saunay (Indre-et-Loire). Fibule mérovingienne avec inscription, B. 1866, p. 149.

Saunion, arme des Gaulois, B. 1880, p. 117 à 122, *fig.*

Saurel (L'abbé F.). Ouvrage offert, B. 1884, p. 304.

Saut des Mariées (Le), usage populaire à Rennes, M. VI, p. 268.

Sautron (Forêt de), M. XIX, p. 334.

Sauvage (L'abbé E.). Candidat, B. 1872, p. 138. — Correspondant, B. 1872, p. 150.

—— Communications diverses, B. 1876, p. 43; B. 1878, p. 220. — Ouvrages offerts, B. 1873, p. 80; B. 1876, p. 43; B. 1884, p. 163; B. 1888, p. 289.

—— Passage de saint Augustin et sens des mots *domus* et *tabernacula*, B. 1879, p. 120 à 123. — Projet de flèche pour la cathédrale de Rouen, B. 1888, p. 247.

Sauvageot (C.). Dessin offert, B. 1858, p. 168.

Sauvagère (La) (Orne). — Voy. Bertinière (La).

Sauvages (Figurines de) au moyen âge, M. XV, p. 388 à 397, *pl.* XII et *fig.*

Sauvajol (Henri). Communication d'un fragment de statuette égyptienne trouvé en Algérie, B. 1860, p. 40.

Sauvanet. Communication sur les vestiges d'une ancienne ville dans les environs de Meaux, AN. 1850, p. 88.

Sauvigny-le-Bois (Yonne). Statuette en ivoire, B. 1882, p. 265.

Saverne (Alsace). Musée : tombes gallo-romaines, B. 1862, p. 32. — Panthère en bronze trouvée aux environs, B. 1878, p. 226.

Saveuse (Jeanne de), première femme de Charles d'Artois. Son tombeau, B. 1882, p. 343, 344.

Saveuse (Philippe, seigneur de), B. 1882, p. 343.

Savigné (Vienne). Monuments funéraires dans l'ancien cimetière et inscription sur une dalle tumulaire mérovingienne, B. 1866, p. 60 à 62.

Savigneux (Prieuré de) (Loire), M. XIX, p. 185 à 187, 190, 191.

Savignies (Oise). Atelier céramique, B. 1878, p. 142.

Savigny (Saône-et-Loire), commune d'Etang-sur-Arroux. Sentences du juge contre une truie et des pourceaux, M. VIII, p. 428, 441 à 445. — Statuette de divinité barbue assise, B. 1867, p. 106, 107.

Savigny-les-Beaune (Côte-d'Or). Cercueil en plomb et monnaies romaines, M. XIV, p. XXII; M. XVI, p. 106, 107.

Savin (Saint). Scènes de sa vie, sur des chapiteaux, M. XVII, p. 55 à 57.

Savincates, peuple de la Gaule. Mentionné dans une inscription, B. 1878, p. 251.

Savoie. Occupée par les Sarrasins, M. XVIII, p. 239 à 246. — Cf. Autriche (Marguerite d').

Savoie (Louise de). Manuscrit des *Rondeaux des Vertus* fait pour elle, M. XLI, p. 49 à 51.

Savone (Italie). Cédé par Louis XI à Francesco Sforza; anneau d'investiture, M. XLIII, p. 27.

Savy (A.). Candidat, B. 1863, p. 145. — Correspondant, B. 1864, p. 106. — Lettre de remerciement, B. 1864, p. 106. — Ouvrages offerts, B. 1864, p. 101; B. 1865, p. 209.

Saxanus (Hercule). — Voy. Hercule.

Saxonne (Colonie), près de Bayeux, M. III, p. 67.

Saxons. — Voy. Irmensul, Magada.

Saxon-Sion (Meurthe-et-Moselle). — Voy. Sion.

Scandinave (Mythologie), M. II, p. 216 à 231.

Scandinaves. Leurs voyages en Amérique, M. XV, p. LXV, LXVI.

Scandinaves (Monuments), aux environs d'Inverness, M. XXXIII, p. 1 à 70, *pl. I* à *IX*, *pl. II bis* et *IX bis*.

Scarabées égyptiens, B. 1857, p. 112 à 118, *fig.*; B. 1858, p. 121 à 125; M. XXIV, p. 76 à 78; M. XLIII, p. 82 à 84.

Scarpone (Meurthe-et-Moselle). Antiquités diverses, M. II, p. 35 à 37; M. III, p. 118; M. X, p. 93, 94, 101 à 103, 106 à 108. — Bas-reliefs antiques, M. VIII, p. 190, 195; M. X, p. 106. — Briques romaines, M. VIII, p. 211, 212. — Camps romains, M. X, p. 55 à 65. — Cercueils en pierre, M. VIII, p. 210, 211. — Château, M. VIII, p. 188 à 190, *pl. VI*, *fig. 1*. — Chemin de Brunehaut, M. X, p. 86, 87. — Clocher, détruit, M. X, p. 88, 92. — Comté; son étendue, M. X, p. 65 à 75. — Fouilles, M. X, p. 102, 103. — Haches en pierre, M. VIII, p. 183. — Inscriptions latines, B. 1883, p. 72, 73; M. VII, p. 56; M. VIII, p. 175, 191, 195 à 209; M. X, p. 94, 96, 97. — Maison romaine, M. X, p 102, 103. — Milliaire romain, M. VIII, p. 187; M. X, p. 107. — Monnaies gauloises (Trouvailles de), M. VIII, p. 182, 183. — Monnaies romaines (Trouvailles de), M.

VIII, p. 186, 195, 211; M. X, p. 105, 106. — Notices sur la ville et le comté, M. VIII, p. 172 à 216, *pl.* VI; M. X, p. 55 à 100. — Ponts, M. VIII, p. 184 à 186. — Ruines romaines, M. VIII, p 180 à 182. — Sacellum de Cupidon, M. VIII, p. 193, 194. — Squelettes, M. X, p. 103. — Statues : de Jupiter, M. VIII, p. 190; de Mercure, M. VIII, p. 192, 193. — Stèles romaines, M. VIII, p. 191, 195 à 209; M. X, p. 95, 96. — Urnes cinéraires, M. X, p. 103 à 105. — Voies romaines, M. VIII, p. 175; M. X, p. 76 à 86. — Cf. Champaigne, Dieulouard.

Sceaux. Sceau boudhique, B. 1880, p. 202, 209, 210.

—— Sceaux byzantins, B. 1881, p. 157. — Relatifs au thème de Cherson et à la Bulgarie, M. XLII, p. 136 à 154, *fig.* — Types : le Christ, M. XLIV, p. 4 à 6, *fig.*; les saints, M. XLIV, p. 6 à 15, 27, 28, *fig.*; la Vierge, M. XLIV, p. 1 à 4, 15 à 26, *fig.*

—— Sceaux du moyen âge, AN. 1852, p. 83, 84, 99; B. 1875, p. 69. — Des abbés : usages de les briser, B. 1874, p. 73, 74, 76. — Falsifié au moyen âge, B. 1859, p. 117. — De majesté, B. 1889, p. 140. — Plaqués, dans la chancellerie de Frédéric II, M. XXIII, p. 1 à 34. — Au type de David et d'un orfèvre, B. 1859, p. 61 à 63, 128 à 131, *fig.*

—— Sceaux du moyen âge. Gravure des sceaux au XIVe siècle, B. 1878, p. 73, 74.

—— Sceaux du moyen âge : à légendes françaises, B. 1859, p. 61, 62, 128 à 134, *fig.*; à légendes galantes, B. 1878, p. 53, 54, 63; à légende hébraïque et française, B. 1858, p. 72; B. 1859, p. 164 à 166, *fig.*

—— Sceaux du moyen âge. Costume de guerre et d'apparat d'après les sceaux, M. XXXV, p. 120 à 171, *pl.* I à XXVI.

—— Sceaux du moyen âge. Matrices de sceaux, B. 1860, p. 121, 122; B. 1888, p. 239; M. XIV, p. 172, *fig.*; en argent, B. 1864, p 142; en ivoire, B. 1860, p. 133; B. 1885, p. 268, 272, *fig.* — Leur falsification, B. 1860, p. 125 à 127.

Cf. Agen, Aignan (Saint), Angers (Université d'), Armoiries, Artois, Auribail (Bernard d'), Bailly (Jean de), Barthélemy, évêque de Cardica, Bernard, évêque d'Agen, Bernard, évêque de Bazas, Bernard (Saint), Bernard André, Berrie (Jean de), Blason, Bologne, Bonacursus de Gloire, Brodier (Georges), Bulles, Cardica, Ciro (Le cardinal), Clausse, Cologne, Commelles (Damnine de), Constantin, patriarche d'Arménie, Currout (Guillaume), Dagobert, Dauphiné, Fauconnier (Jean le), Ferrare (Le cardinal de), Fontaine-sur-Somme, Frédéric Ier, empereur, Gênes, Goëllo (Archidiacre de), Gourville (Alix de), Gramailles (Marguerite de), Grenoble, Gui, évêque de Préneste, Habarc (Nicolas de), Harcourt (Collège d'), Hôpital (Ordre de l'), Jean, abbé du Mont-Thabor, Jefroi le Chapelier, Jourdan (Etienne), Jouy (Château de), Laire (Seigneurs de), Landfriede, Long-en-Ponthieu, Loubaut (Raymond de), Loya (Abbaye de), Metz, Montauban (Raimond de), Montbrison, Morhier (Simon), Munois (Gui de), Nicolas de Audelugia, Or-

LÉANS (Charles d'), ORLÉANS (Louis d'), OURSAULT (Gaillard d'), PARIS, PICARDIE, PIERRE, archiprêtre, PIERRE MOCENIGO, PLATRIER (Jean le), POITOU, PONTOISE, PONT-SAINTE-MAXENCE, PUEGGAUT (Rostan de), RAGOBERT, évêque d'Angers, ROYERE (Foulques de), SAINT-GILLES, SENLIS, SERGINNE (Geoffroi de), SULPICE D'AMBOISE, SYRIE, TOULOUSE, VILLIERS (Guillaume de).

—— Sceaux du XVIe siècle, B. 1872, p. 49, 50. — Boîte à sceau de Louis XII, B. 1880, p. 98, 99.

—— Sceaux romains, en bronze, B. 1878, p. 182, 183, *fig.*; B. 1884, p. 140; B. 1886, p. 82, 83; B. 1888, p. 247, 249, 295, 296, *fig.*; B. 1889, p. 80; M. XXXIV, p. 291, *pl.* IV, *fig.* 7.

SCEAUX (Loiret). Arme mérovingienne, B. 1864, p. 88.

SCHAEFFER (Ad.). Ouvrage offert, B. 1867, p. 207.

Schæpkens (A.). Correspondant étranger, B. 1857, p. 44.

SCHAFFOUSE (Suisse). Grand onyx rapporté d'Orient, M. XXXVI, p. 210, 211.

Schayes. Correspondant étranger, M. XVII, p. LXXIV. — Ouvrages offerts, AN. 1853, p. 142; M. XVI, p. 520.

SCHEDONI (Le marquis de). Candidat, B. 1881, p. 70.

—— Communication, B. 1874, p. 138. — Ouvrages offerts, B. 1880, p. 275; B. 1881, p. 69; B. 1885, p. 276.

SCHEFFER (Ch.). Ouvrage offert, B. 1883, p. 110.

SCHEIGER (J.). Ouvrage offert, AN. 1854, p. 159.

SCHERIAT-EL-MANDOUR (Vallée du), en Syrie. Identifiée avec la *Cavea* de Roob, M. XLVI, p. 122 à 132, *pl.* I.

SCHESCHONK, premier roi de la XXIIe dynastie, M. XLIII, p. 81.

SCHIEFNER (A.). Ouvrages offerts, B. 1865, p. 209; B. 1867, p. 207; B. 1875, p. 84; B. 1877, p. 77; B. 1878, p. 187; B. 1881, p. 69.

SCHIFFERSTADT (Palatinat). Découverte d'une tiare en or, M. XIV, p. VII, VIII.

SCHINER (Le cardinal), évêque de Sion. Son calice, au Trésor de Saint-Maurice d'Agaune, M. XXXII, p. 131, 132.

SCHIRMECK (Vosges). Camp ancien, M. X, p. 158, 159.

SCHIVE (C. J.). Ouvrages offerts, B. 1875, p. 107; B. 1877, p. 160.

SCHLAGINTWEIT (Emil). Ouvrage offert, B. 1867, p. 207.

SCHLIEMANN. Ses fouilles : à Mycènes, B. 1877, p. 91 à 94; B. 1878, p. 63 à 65; B. 1882, p. 196; en Troade, B. 1874, p. 89, 90; B. 1875, p. 134, 135.

Schlumberger (Gustave). Candidat, B. 1876, p. 195. — Membre résidant, B. 1877, p. 61. — Secrétaire adjoint, B. 1879, p. 274. — Secrétaire, B. 1880, p. 273. — 2e vice-président, B. 1887, p. 303. — Président, B. 1888, p. 292. — Membre de la commission des fonds, B. 1889, p. 272. — Membre de commissions, B. 1877, p. 91, 178; B. 1878, p. 188; B. 1880, p. 140; B. 1883, p. 255, 277; B. 1885, p. 264, 310; B. 1886, p. 75, 190, 196; B. 1887, p. 108, 298. — Présentations, B. 1877, p. 162; B. 1881, p. 139, 186; B. 1882, p. 162, 232, 293; B. 1883, p. 75, 82, 83, 92, 310; B. 1884, p. 61; B. 1885, p. 92, 229; B. 1886, p. 69; B. 1887, p. 268; B. 1888, p. 270, 281,

285; B. 1889, p. 79, 124. — Membre de l'Académie des Inscriptions, B. 1884, p. 289.

—— Communications et lectures diverses, B. 1873, p. 166; B. 1881, p. 290; B. 1883, p. 114, 125, 238. — Hommage, B. 1884, p. 96. — Ouvrages offerts, B. 1876, p. 195; B. 1877, p. 45; B. 1878, p. 71; B. 1880, p. 72, 201, 273; B. 1881, p. 223, 249; B. 1882, p. 203, 341; B. 1883, p. 119, 199, 241, 254; B. 1884, p. 86, 96; B. 1886, p. 267. — Rapports, B. 1877, p. 195; B. 1880, p. 157; B. 1885, p. 298.

—— Aigle en bronze avec inscriptions coufique et grecque, B. 1883, p. 86 à 88, *pl. I.* — Ancre antique en plomb, B. 1880, p. 85, 86, *fig.* — Anneau cardinalice au nom de Paul II, B. 1880, p. 100, *fig.* — Anneaux byzantins en or, B. 1880, p. 165, 166, *fig.* — Bague en or de Pierre Mocenigo, B. 1880, p. 99, *fig.* — Bagues en or avec inscriptions, B. 1882, p. 135 à 138, *fig.* — Boîte à sceau en cuivre doré, de Louis XII, B. 1880, p. 98, 99. — Bulles en plomb d'un abbé du monastère de la vallée de Josaphat, B. 1878, p. 181, 182. — Denier d'Acre avec le mot *Dragma* et la représentation du Saint-Sépulcre, B. 1878, p. 181. — Gobelet en argent avec inscription allemande rappelant la bataille de Moncontour, B. 1878, p. 205, 206. — Inscription d'Ascalon (XIIe siècle), B. 1882, p. 145, 146, *pl.* — Mosaïques romaines trouvées à Lescar, B. 1887, p. 88 à 90. — Notice biographique et bibliographique de A. de Longpérier, B. 1882, p. 39 à 104. — Peinture byzantine, B. 1881, p. 205. — Plaques assyriennes en bronze avec dessins au repoussé et inscriptions cunéiformes, B. 1878, p. 59, 60. — Pommeau de dague émaillé du XIIIe siècle provenant de Syrie, B. 1878, p. 75 à 77, *fig.* — Pommeau d'épée en bronze émaillé trouvé à Tripoli, B. 1877, p. 199. — Poterie rouge ornée d'empreintes de monnaies trouvée en Syrie, B. 1884, p. 129, 130, *fig.* — Reliquaire byzantin de saint Etienne le jeune, B. 1884, p. 196, 197, *fig.* — Sceaux : de Constantin I, patriarche d'Arménie, B. 1880, p. 112 à 114; de Jean, abbé du Mont-Thabor, B. 1882, p. 244 à 246, *fig.*; au nom d'Oulfila, B. 1878, p. 182, 183, *fig.* — Sceaux byzantins : aux noms d'Hervé et de Roussel, B. 1881, p. 157; relatifs au thème de Cherson et à la Bulgarie, M. XLII, p. 136 à 154, *fig.*; types religieux sur les sceaux byzantins des Xe, XIe et XIIe siècles, M. XLIV, p. 1 à 28, *fig.* — Statuette en bronze du XIIe siècle représentant un guerrier, B. 1880, p. 162 à 165, *fig.* — Statuettes antiques de chien, en bronze, B. 1880, p. 178, 179; de la Fortune puérile, B. 1878, p. 72, 73, *fig.* — Tête en bronze, provenant des environs de Soissons, B. 1885, p. 91. — Tombes des grands-maîtres de l'Ordre de l'Hôpital acquises par le Musée de Cluny, B. 1877, p. 142.

Schmalhausen (Johannes). Ouvrage offert, B. 1880, p. 129.

Schmid (A.). Ouvrage offert, M. XVIII, p. 510 (*al.* 481).

Schmidt (Carl). Ouvrages offerts, B. 1867, p. 207; B. 1873, p. 129; B. 1878, p. 187; B. 1881, p. 274; B. 1886, p. 68; M. XV, p. 492; M. XVII, p. 438.

—— Communication, B. 1873, p. 168.

Schmidt (Fr.). Ouvrages offerts,

B. 1869, p. 160; B. 1875, p. 84; B. 1886, p. 68.

Schmidt (Waldemar). Candidat, B. 1868, p. 70. — Correspondant étranger, B. 1868, p. 83.

—— Observation, B. 1869, p. 103. — Ouvrage offert, B. 1868, p. 157.

—— Antiquités trouvées dans les tombeaux en Danemark, B. 1878, p. 234. — Char antique trouvé dans une tourbière du Danemark, B. 1881, p. 295. — Vase antique en verre blanc avec figures en couleur trouvé à Nordrup, B. 1881, p. 295, 296.

SCHMITTER. Communications diverses, B. 1880, p. 78; B. 1881, p. 187.

—— Antiquités romaines, inscription et mosaïques trouvées à Cherchel, B. 1883, p. 134, 135. — Κάστρα Γερμανῶν; sur le nom de cette station, B. 1884, p. 140. — Monnaie et intaille antiques, marque de potier, B. 1883, p. 136, 137. — Sceau en bronze avec inscription latine, B. 1884, p. 140. — Vase grec peint, B. 1883, p. 135, 136.

Schneller. Candidat, B. 1857, p. 102. — Correspondant étranger, B. 1857, p. 135. — Sa mort, B. 1888, p. 140.

—— Lettre, B. 1872, p. 113.

SCHŒNBERG (A. von). Ouvrages offerts, M. X, p. 484.

SCHŒPPINGK (Le baron Dmitri de). Candidat, AN. 1848, p. 117; AN. 1849, p. 96. — Communication, AN. 1848, p. 118, 121. — Ouvrages offerts, AN. 1848, p. 117.

SCHOLA, lieu de réunion des collèges romains, M. XXI, p. 98.

SCHOLIASTES GRECS de la Grammaire de Denis de Thrace, M. VI, p. XXVIII.

SCHONGAUER (Martin). Estampes en bois de son école, M. XLV, p. 1 à 16, *pl. 1* et *fig.*

Schreiber (Heinrich). Correspondant, M. XVIII, p. XXXI. — Ouvrages offerts, M. XVII, p. 447, 449, 453.

SCHRENCK (Leopold von). Ouvrages offerts, B. 1874, p. 129; B. 1881, p. 69.

SCHRŒDER (Joh. Henr.). Ouvrages offerts, M. XI, p. 434; M. XII, p. XXXVI; M. XVI, p. 511; M. XVII, p. 454.

SCHUERMANS (H.). Ouvrages offerts, B. 1866, p. 175; B. 1869, p. 160; B. 1874, p. 48; B. 1877, p. 193; B. 1884, p. 261.

SCHULTZE (Martin). Ouvrage offert, B. 1886, p. 136.

SCHÜTTEREN (Bade). Reliques rapportées de Constantinople, M. XXXVI, p. 194, 195.

SCHVARCZ (Julius). Ouvrage offert, B. 1864, p. 101.

SCHWANDENBERG (Refuge sur le) (Canton de Berne), M. XXXIII, p. 139 à 141, *pl. III.*

SCHWARZENBACH (Canton de Lucerne). Antiquités diverses, B. 1878, p. 219.

Schweighæuser (Jean Gottfried). Correspondant, M. XII, p. XL. — Sa mort, M. XVIII, p. XIV. — Notice biographique, AN. 1849, p. 58 à 89.

—— Communication, M. VII, p. LXXIV. — Ouvrages offerts, M. VIII, p. 470; M. XI, p. 433; M. XVII, p. 446.

—— Antiquités : du Bas-Rhin, M. V, p. L, LI; trouvées à Rheinzabern, M. XII, p. V; M. XIV, p. XVI, XVII. — Coin monétaire trouvé à Ell, M. VII, p. XLV. — Enceinte de la montagne de Sainte-Odile, M. VII, p. XXXII, XXXIII. — Exploration de la Prusse Rhénane,

M. VIII, p. 8. — Fourneaux de potiers romains dans la vallée de la Bruche, M. V, p. LI. — Inscription latine trouvée à Plombières, M. VII, p. LXIX, LXX. — Monuments celtiques des départements du Bas-Rhin, de la Meurthe et des Vosges, M. VII, p. XXXIV ; M. XII, p. 1 à 19. — Monuments gallo-romains du département du Bas-Rhin, M. XVI, p. 90 à 98, *pl. I, fig.* 2 à 4. — Poterie gallo-romaine, supplément à la notice de M. Lemaistre, M. XVII, p. 36 à 44, *pl. II.*

SCHWEIGHAUSEN (Bas-Rhin). Bas-relief de Junon-reine dans le mur d'une chapelle, M. XVI, p. 91, 92.

SCIEURS DE LONG, sur un bas-relief gallo-romain, B. 1884, p. 109; B. 1886, p. 198 à 201, *fig.*

SCILLY (Les îles). Etaient-elles connues des Phéniciens? M. XXII, p. 94, 98, 99, 146, 149.

SCINGOMAGUS, *vicus* de la Gaule, B. 1880, p. 173.

SCISSY (Forêt de), M. XVII, p. 359 à 403; M. XVIII, p. VI; M. XIX, p. 335.

SCOPAS, sculpteur grec, AC. I, p. 288.

SCOTIUS (*C. Q.*). Son tombeau à Mâcon, M. I, p. 288 à 296.

SCOTT (W. H.). Ouvrage offert, AN. 1854, p. 159.

SCRUTIN au XIVe siècle, M. XXI, p. 454 à 499.

SCULPTURE GRECQUE en Gaule, M. XXXVII, p. 89 à 103, *pl. VIII.*

SCULPTURES PRÉHISTORIQUES, B. 1864, p. 43.

SCUTARI (Turquie). Bronze archaïque trouvé aux environs, B. 1872, p. 75.

SCUTUM, bouclier romain, M. XIII, p. 290 à 292.

SCYLLA, monstre marin, M. XIX, p. 195. — Figuré sur une plaque grecque en bronze, B. 1878, p. 112.

SCYLLIS, sculpteur crétois, M. XXXVIII, p. 131 à 275.

SCYPHOS, avec représentation de la lutte de Thésée et du Minotaure, B. 1879, p. 270.

SCYTHE (Dynastie) de la Bactriane. Ses monnaies, M. XIX, p. 4.

SCYTHES, peuple de l'antiquité. Leur culte pour l'épée, AC. III, p. 359 à 364, 367.

SCYTHIE. Antiquités, B. 1887, p. 83. — Tumulus, M. XXV, p. 256 à 258.

SCYTHIQUE (Collection), au Musée de l'Ermitage, B. 1869, p. 69.

SCYTHIQUE (Figurine au type), B. 1869, p. 109.

SEAUX. En bois, recouvert de cuivre repoussé, trouvé à Miannay, M. XXXV, p. 68 à 72, *pl. III.* — En bronze, M. XXXIV, p. 331 à 341, *pl. VII* et *VIII.* — Cf. SITULES.

SEBAGINI, peuple de la Gaule, B. 1866, p. 111 à 116.

SÉBASTIEN (Saint). Sa fête, AC. II, p. 162. — Son martyr, sur un bas-relief attribué à Donatello, B. 1884, p. 220, 221, *fig.* — Ses reliques, à Pairis, M. XXXVI, p. 210. — Statue du XVe siècle, M. XVII, p. 409, 410.

SEBUSIANI, peuple de la Gaule, B. 1866, p. 111 à 116; M. XVIII, p. 348, 374 à 376. — Cf. SEGUSIANI.

Secchi (Le Père). Candidat, AN.

1852, p. 137. — Correspondant étranger, AN. 1853, p. 72.

Secken (Gerold de). Son poignard transformé en gobelet, B. 1878, p. 205, 206, 218.

Seclin (Nord). Poteries et tuiles romaines, B. 1872, p. 91.

Seeb (Canton de Zurich). Antiquités, monnaies et statues romaines, B. 1872, p. 62, 63.

Séez (Orne). Sceau d'un patriarche d'Arménie trouvé à Séez, B. 1880, p. 112 à 114.

Segeta, divinité gauloise. Inscriptions la mentionnant, B. 1879, p. 161 à 163.

Segomon, dieu gaulois. Inscriptions votives, M. XX, p. 58, 59.

Segonzac (Charente). Pierre levée, M. VII, p. 28, 29.

Segora, station romaine, M. VIII, p. 477; M. XVII, p. xix, xx.

Ségourie (La) (Maine-et-Loire). Mur gaulois, B. 1875, p. 109, 110.

Segré (Maine-et-Loire). Motte en terre aux environs, AC. II, p. 197.

Segusiani, peuple de la Gaule, B. 1857, p. 139, 140; B. 1866, p. 111 à 116; M. XVIII, p. 342 à 356. — Capitale de ce peuple, M. XVIII, p. 377 à 396. — Cité et territoire, B. 1857, p. 140, 141; M. XVIII, p. 356 à 377. — Inscriptions relatives à ce peuple, M. XVIII, p. 262, 263, 265 à 267, 344 à 348, *pl. III*. — Monnaies de ce peuple, M. XVIII, p. 272, 273, 343, 393 à 395, *pl. VIII*. — Voies romaines de son territoire, M. XVIII, p. 416 à 462, *pl. VIII*. — Cf. Sebusiani.

Sein (Ile de), M. VII, p. xxxv. — Rochers à forme humaine, M. XIV, p. lxxii.

Seine, fleuve. Antiquités recueillies près de Corbeil, B. 1880, p. 191 à 194. — Barques primitives trouvées, M. XLIII, p. 68, 69. — Sceau d'un évêque de Cardica trouvé, B. 1884, p. 120, 127, 128, *fig.* — Sources de la Seine (Sculptures en bois trouvées aux), B. 1866, p. 39, 40. — Vase avec inscription latine, B. 1881, p. 174 à 176. — Cf. Nautes.

Seine-Inférieure (Département de la). Superstitions, M. V, p. cxxiii, cxxiv.

Seleucus (*Mons*). — Voy. Mons Seleucus.

Seleucus Nicator, roi de Syrie. Son front orné de cornes de taureau sur ses monnaies, B. 1889, p. 188.

Sélincourt (Somme). Abbaye de Saint-Pierre-lez-Sélincourt; sainte Larme rapportée de Constantinople, M. XXXVI, p. 129, 130, 186, 187.

Selk, déesse égyptienne. Invocations sur un cercueil, M. XLIII, p. 92.

Selle d'armes, au moyen âge, M. XXXV, p. 163 à 167, *pl. xx* à *xxii*.

Sellense castrum, identifié avec Chantoceaux, M. XXXVII, p. 140 à 148.

Sellier. Dessin par lui, B. 1877, *pl. IV*.

Σελλοί, prêtres de Zeus, M. XXII, p. 496, 497.

Sélomont (Forêt de). Monceaux de pierres, M. X, p. 162.

Seltz (Alsace). Colonne romaine surmontée d'un groupe représentant un cavalier terrassant un anguipède, B. 1879, p. 80 à 85, *fig.*

Selve (Forêt de), M. XIX, p. 300.

Semaine (La). Son origine, AC.

II, p. 85 à 88. — Divinités protectrices des jours de la semaine, sur un bracelet antique, B. 1874, p. 42, 43.

Semana (*Silva*), M. XIX, p. 289.

Sembula (Montagne de), près Nice. Milliaire romain, M. XX, p. 139.

Semichon (Ernest). Candidat, B. 1861, p. 110. — Correspondant, B. 1862, p. 50. — Sa mort, B. 1881, p. 286; B. 1882, p. 106. — Son éloge funèbre, B. 1882, p. 109.

—— Ouvrages offerts, B. 1861, p. 114; B. 1862, p. 158; B. 1877, p. 90.

Semin (Ouvrage de). Sens de cette expression, B. 1887, p. 71, 80 à 82.

Sémiramis. Pont qu'elle fit bâtir à Babylone, AC. I, p. 147.

Semnones, peuple de la Germanie. Identifié avec les *Burgondiones*, M. VII, p. VIII à X. — Leur forêt sacrée, M. XIX, p. 289.

Semur (Côte-d'Or). Lampe chrétienne, B. 1872, p. 157.

Sen (Ile de). Peulvans, M. III, p. 17.

Senantes (Eure-et-Loir). Antiquités, M. I, p. 34, 35. — Monnaies romaines (Trouvaille de), M. XVII, p. XXV. — Séjour des druides, M. I, p. 318.

Senart (Forêt de), M. XIX, p. 322. — Hache en pierre polie, B. 1857, p. 46.

Sénas (Bouches-du-Rhône). Inscription latine, M. XV, p. 27.

Sénat de femmes, à Rome, AC. IV, p. 329.

Sénateur. Valeur de ce terme à l'époque franque, M. XXVIII, p. 262 à 268.

Sénat romain, AC. I, p. 332 à 336. — Gaulois admis dans le Sénat, AC. I, p. 322 à 328.

Sénats des Gaules, AC. I, p. 322 à 352.

Sénatus-Consulte Hosidien, relatif à la conservation des édifices publics, B. 1870, p. 159; M. XXXIII, p. 155 à 187.

Sene (Le Mont de). — Voy. Mont de Sene (Le).

Senez (Basses-Alpes). Milliaire romain, M. XLVIII, p. 323 à 326.

Senlis (Oise). Arènes antiques, B. 1869, p. 101, 102. — Fouilles, B. 1865, p. 101. — Plan de la ville, M. III, p. 40. — Sceau du bailliage, B. 1878, p. 73. — Théâtre romain, B. 1865, p. 95, 96. — Vase supposé antique trouvé aux environs, B. 1863, p. 50, 51. — Cf. Bouteiller (Le).

—— Diocèse ancien de Senlis. Son étendue, B. 1878, p. 169, 170.

Sennert (Daniel). Son opinion sur les lycanthropes, M. XIX, p. 253.

Senonius (*Volusius*). Son épitaphe, AC. I, p. 207.

Sens (Girarz de), tombier, M. XXIII, p. 374, 375, 381.

Sens (Yonne). Antiquités diverses trouvées à Sens, B. 1872, p. 98. — Archevêques. Cf. Corbeil (Pierre de), Connut (Gauthier), Magnus, Melun (Guillaume de). — Cachet d'oculiste romain, B. 1881, p. 169. — Collection Lorne, M. XV, p. 390, 397. — Concile de 1280, M. XXI, p. 239, 240. — Crosse de Guillaume Ier de Melun, archevêque, B. 1888, p. 201 à 204, *fig.* — Diptyque d'ivoire, M. XXII, p. 287 à 290, 311. — Eglises. Cathédrale, autel de Tristan de Salazar, B. 1872, p. 115, 116; Trésor, ornements pontifi-

caux, B. 1885, p. 147 ; Saint-Pierre-le-Vif, le livre des reliques, B. 1887, p. 279, 280 ; Saint-Savinien, inscriptions de la crypte, B. 1885, p. 170. — Inscription latine sur bronze, B. 1865, p. 122 à 125 ; B. 1889, p. 140 à 144, *fig.* — Mosaïque romaine, B. 1876, p. 188, 189 ; B. 1877, p. 106. — Musée gallo-romain, B. 1861, p. 78 ; B. 1865, p. 128 ; bas-reliefs romains et inscriptions latines, B. 1858, p. 77. — Objets en bronze trouvés aux environs, B. 1879, p. 157, 158. — Reliques rapportées de Constantinople, M. XXXVI, p. 190, 191. — Sénat gaulois, AC. I, p. 329. — Voies romaines : de *Latisco* à Sens, M. XXV, p. 51 ; de Sens à Pont-sur-Seine, M. XXXI, p. 187. — Cf. Agendicum, Auge (Daniel d'), Cousin (Jean), Vellaunodunum.

Sentica (Espagne). Monnaie de cette ville, AC. III, p. 111.

Sentis (Joan), évêque de Barcelone. Excommunie les usuriers, M. VI, p. 426 à 428.

Sepeaux (Yonne). Monument mégalithique, M. VII, p. 49, 50.

Septembre. Fêtes de ce mois, AC. IV, p. 53 à 55.

Septème (Forêt de), M. XIX, p. 339.

Septenville (Le baron Ed. de). Candidat, B. 1865, p. 48. — Correspondant, B. 1865, p. 77.

—— Ouvrages offerts, B. 1865, p. 209 ; B. 1873, p. 156 ; B. 1883, p. 183.

—— Sépultures antiques avec mobilier funéraire trouvées à Fontaine-le-Sec, B. 1865, p. 64 à 68.

Septime Sévère, empereur. Sa croyance aux présages, M. XXII, p. 9 à 14. — Sa lutte contre Albinus, M. XXII, p. 13, 14, 18 à 22. — Ses fonctions avant son élévation à l'empire, M. XXII, p. 23 à 37. — Se place sous la protection d'Hercule et de Bacchus, M. XXXI, p. 95, 96.

—— Inscriptions relatives à cet empereur, M. XVII, p. 19, 26 à 29 ; M. XXII, p. 17 à 37. — Médaillon de cet empereur, M. VII, p. LXXXIV. — Ses monnaies relatives à la guerre contre les Parthes, M. XVII, p. 29.

Septsaulx (Marne). Sépulture avec char, B. 1884, p. 146 à 148.

Sépulcre (Le Saint). Figuré sur un denier, B. 1878, p. 181. — Fragment du Saint-Sépulcre à Gembloux, M. XXXVI, p. 196.

Sépultures. Lois romaines contre les violateurs de sépultures, M. I, p. 294, 295. — Refus de sépulture aux suicidés, M. I, p. 91 à 109.

—— Antiques, AN. 1849, p. 92 ; AN. 1852, p. 85 ; B. 1863, p. 54, 55 ; B. 1864, p. 81, 144 à 147 ; B. 1872, p. 58, 59 ; B. 1873, p. 118 ; B. 1876, p. 83 à 85 ; B. 1878, p. 234 ; B. 1879, p. 115, 126, 127, 198 à 200, 213 ; B. 1883, p. 273 ; B. 1886, p. 236, 237 ; M. I, p. 369, 371 ; M. III, p. 51 à 56 ; M. IX, p. XXXII, XXXIII, LXXXVII, 314 à 352 ; M. XVI, p. 59 à 70, *pl. I, fig. 1* ; M. XIX, p. 153 à 160 ; en briques, M. II, p. 395. — Cf. Aisne (Département de l'), Bergères, Boulogne-sur-Mer, Chapelle (La), Châtillon (Le), Chéhery, Chêne-le-Populeux (Le), Dannes, Gièvres, Gros-Disy (Le), Haironville, Hierges, Joigny, Laribeyre, Loxéville, Lozère (Département de la), Lux, Marsal, Monceau-Vivy, Mont-Thant, Pouilly-sur-

Saône, Saint-Lambert, Saint-Martin-du-Mont, Saint-Ours, Scarpone, Sept, Tanlay, Vendresse, Vézelise.

— Barbares, B. 1862, p. 106 à 108; B. 1869, p. 78. — *Cf.* Sépultures franques, Sépultures lombardes.

— Chrétiennes. — Voy. Saint-Romain.

— Égyptiennes, B. 1858, p. 119, 120.

— Franques, B. 1862, p. 72, 73; B. 1872, p. 92 à 96, *pl. II*; B. 1874, p. 89; B. 1875, p. 74, 75, 83; B. 1882, p. 178 à 180, *pl. et fig.*, p. 190, 192. — *Cf.* Arcy-Sainte-Restitue, Chaouilley, Metz, Reumont, Vézelise.

— Gallo-romaines, B. 1864, p. 94, 95; B. 1868, p. 104, 105; B. 1872, p. 114, 117, B. 1874, p. 44, 45, 100. — *Cf.* Meung-sur-Loire.

— Gauloises, B. 1863, p. 152 à 154; B. 1874, p. 98 à 100; B. 1875, p. 92, 93, 122, 123; B. 1876, p. 44, 45, 112, 113; B. 1877, p. 42 à 45, *fig.*, p. 199; B. 1881, p. 171 à 173; B. 1883, p. 158, 286; B. 1884, p. 107 à 109, 147 à 149, 163, 289, 290; B. 1886, p. 76 à 79; B. 1888, p. 185 à 189; M. XIX, p. 271, 272; M. XXXV, p. 92 à 98, *pl. V* à *VIII*; M. XLVI, p. 99 à 111. — *Cf.* Tumulus.

— A incinération, B. 1872, p. 90; B. 1880, p. 54 à 56, 265; B. 1888, p. 233 à 235, *fig.*

— Langobarde, B. 1888, p. 179.

— Du moyen âge, B. 1866, p. 93, 94.

— Préhistoriques, B. 1863, p. 186 à 189, *fig.*; B. 1882, p. 166, 167; B. 1883, p. 111 à 113; B. 1884, p. 72, 215; M. III, p. 22, 23. — *Cf.* Nogent-les-Vierges.

— Romaines, B. 1877, p. 152; B. 1883, p. 302.

Cf. Cercueils, Cimetières, Mégalithiques (Monuments), Nur-hags, Stèles, Tombes, Tumulus.

Séquanais, peuple de la Gaule. Compté à tort par Pline et Ptolémée parmi les Belges, M. V, p. 151 à 156. — Guerre contre les Éduens et relations avec Arioviste, AC. IV, p. 176 à 184. — Victoire sur les Lingons, B. 1857, p. 67.

Séquanie. Sa division en *pagi*, AC. IV, p. 186. — Ses limites, M. I, p. 283, 284; M. V, p. 128 à 138. — Territoire assigné à Arioviste, M. V, p. 138 à 151. — *Cf.* Dittation.

Sequanus (*Saltus*), forêt, M. XIX, p. 285.

Sérapis. Son culte en Gaule, B. 1870, p. 147 à 150. — Figuré sur une lampe antique, B. 1881, p. 234. — Inscriptions grecques et latines dédiées à ce dieu, B. 1870, p. 147 à 150; B. 1880, p. 282 à 288; B. 1881, p. 265, 266; B. 1887, p. 233, 234.

Serbannes (Allier). Mosaïque romaine, M. XV, p. 456.

Serf (Affranchissement d'un), B. 1874, p. 161, 162.

Serfs, en Piémont, M. XIV, p. 351, 352.

Sergents. Violences exercées jadis contre eux, M. XI, p. 330 à 345.

Sergines (Geoffroy de) exécuteur testamentaire d'Eudes, comte de Nevers, M. XXXII, p. 170, 176. — Son sceau, B. 1873, p. 180.

Sermanicomagus, station de la Table de Peutinger, B. 1879, p. 177 à 184, *fig.* — *Cf.* Germanicomagus.

Serments de Strasbourg en 842. Etude de leur langue, M. I, p. 379 à 390.

Sermoise (Aisne). Epitaphes du XVIe siècle en français, B. 1863, p. 67 à 69.

Serpe (Dom). Lettre à Mabillon, B. 1868, p. 62 à 64.

Serpent. Croyance populaire relative aux serpents, AC. II, p. 204, 215 à 217. — Son culte, M. XXII, p. 422, 423. — Symbole des eaux, M. XXII, p. 457 à 459. — Cf. Serpents.

Serpentine. Cercles en serpentine, AN. 1854, p. 120. — Haches en serpentine, B. 1876, p. 84; M. XVII, p. VIII, X à XII; M. XXI, p. 295.

Serpents, formant des colliers, B. 1859, p. 100, 101. — Cf. Serpent.

Serpette du XVIe siècle, avec devise, B. 1863, p. 95, 96.

Serrat de la Gasca (Pyrénées-Orientales). Dolmen dit Bressa, M. XI, p. 6 à 8, *pl. I, fig. 3.*

Serrat de las Costas (Pyrénées-Orientales). Monument mégalithique, M. XI, p. 10, 11.

Serrigny (Yonne). Objets mérovingiens trouvés dans un cimetière, B. 1879, p. 125.

Serrure (R.). Ouvrage offert, B. 1886, p. 131.

Servais. — Voy. Silvacum.

Servais (Saint), évêque de Tongres. Examen d'une correction introduite à son sujet dans les dernières éditions de Grégoire de Tours, M. L, p. 183 à 294.

Servières (Puy-de-Dôme). *Castellum* gaulois, B. 1864, p. 114 à 118, 135.

Servilius Casca (*P.*). Monnaie apocryphe à son nom, B. 1872, p. 132, 133.

Servois (L'abbé Jean Pierre). Correspondant, M. VII, p. CLXXV. — Sa mort, M. X, p. XXVIII.

—— Ouvrages offerts, M. VIII, p. 467; M. IX, p. 406.

Séry-les-Mézières (Aisne). Tombeaux en pierre, M. IV, p. 37, 38; M. IX, p. 347, 348.

Sétif (Algérie). Inscriptions latines, AN. 1851, p. 145, 146; B. 1882, p. 275. — Stèle votive à Saturne, B. 1881, p. 202, 203.

Setschenow (J.). Ouvrages offerts, B. 1877, p. 77; B. 1879, p. 236.

Settignano (Desiderio da). Enfant Jésus sculpté par lui à San-Lorenzo de Florence, M. XLVIII, p. 195, *fig.* — Usage qu'il a fait de la polychromie, M. XLVIII, p. 246.

Seurre (Côte-d'Or). — Voy. Vieux-Seurre.

Sévère (Septime). — Voy. Septime Sévère.

Sévère Alexandre, empereur. Monnaie d'or à son nom, M. XL, p. 166.

Sévigné (Madame de). Date de son décès, M. IX, p. XIII, XIV.

Séville (Espagne). Marchands catalans établis à Séville, M. VI, p. 407, 408. — Peintres verriers, M. XL, p. 44.

Sèvres (Seine-et-Oise). Musée céramique : épitaphe du XVIe siècle sur faïence, B. 1860, p. 89 à 91; poteries antiques trouvées à Paris, B. 1862, p. 99.

Sexta Statio, en Gaule. Son emplacement, M. III, p. 30.

Sextus Fadius. Sa lettre au collège des *Fabri* de Narbonne, M. VII, p. 244 à 251.

Seymour de Constant (Le baron). Ouvrage offert, M. XVII, p. 454.

Seyne (Basses-Alpes). Denier frappé à Seyne par Bertrand, comte de Forcalquier, M. XX, p. 35 à 42, *fig.* — Patois : traduction de la parabole de l'Enfant prodigue, M. VI, p. 525.

Sézanne (Auboins de), poète, M. XII, p. 312.

Sézanne (Léonin de). Ses armoiries sur un carreau vernissé, B. 1889, p. 277, 278, *fig.*

Sfax (Tunisie). Brique antique avec cheval en relief, B. 1884, p. 170, 171, *fig.*

Sforza (Battista), femme du duc d'Urbin. Son buste au Musée du Bargello, B. 1882, p. 334.

Sforza (Francesco). Ses initiales sur un anneau, M. XLIII, p. 28. — Sa statue projetée par Léonard de Vinci, B. 1877, p. 177.

Shoolcraft. Candidat, AN. 1852, p. 135.

Si-Amor-Djedidi (Tunisie). Inscription latine, B. 1883, p. 213 à 215.

Siauve (Etienne Marie), correspondant de l'Académie celtique. — Ouvrage offert. AC. IV, p. 347. — Cf. **Johanneau** (E.), **Lenoir** (Alex.).

Sibbub H'olam, titre de la relation des voyages du rabbin Pethachia, publiés par E. Carmoly, M. X, p. 201 à 207.

Sibérie. Monuments mégalithiques et sépultures, M. XIX, p. 11 à 13, 390 à 392.

Siberskaïa (Caucase). Vases en métal et en verre (Trouvaille de), B. 1886, p. 269.

Sibersky (Le prince). Ouvrage offert, AN. 1853, p. 137.

Sibylles (Les), dans les fresques du Palais des papes à Avignon, M. XLV, p. 79.

Sibyllins (Enigme des oracles), B. 1887, p. 287 à 292.

Sicania (Portugal). — Voy. Citania.

Sicca Veneria. Identifié avec Kef (Tunisie), B. 1882, p. 201.

Sichel (J.). Ouvrages offerts, B. 1867, p. 207 ; M. XVIII, p. 505.

— Son mémoire sur les cachets d'oculistes, M. XVIII, p. 232 à 238.

Sicile. Monnaies grecques (Trouvaille de), B. 1889, p. 84. — Reliques rapportées de Constantinople en Sicile, M. XXXVI, p. 179.

Sicile (Royaume de). — Voy. Naples (Royaume de).

Sidney Smith (William). Correspondant étranger, M. VIII, p. 30. — Ouvrage offert, M. VIII, p. 471.

Sidoine Apollinaire. Sa famille, AC. I, p. 345. — Cf. Basile.

Sidon (Syrie). Milliaire romain, B. 1857, p. 106 à 109. — Inscription grecque, B. 1888, p. 145, 146. — Poterie rouge avec empreintes de monnaies, B. 1884, p. 129, 130, *fig.* — Sarcophage antique, B. 1860, p. 127 ; B. 1878, p. 52, 214.

Sidonius. — Voy. Saens (Saint).

Sieber (Louis). Communication d'un plan de la ville de Paris, du XVIe siècle, à la Bibliothèque de Bâle, B. 1874, p. 71 à 73.

Sièges. Machines de sièges au moyen âge, AN. 1852, p. 78 à 81.

Sièges antiques. Sièges d'hon-

neur chez les Grecs, B. 1863, p. 160. — Cf. Toul.

Sienne (Italie). Bibliothèque communale : dessins de Giuliano da San Gallo, M. XLV, p. 195 à 199. — Cathédrale : porte de tabernacle en provenant, B. 1886, p. 80. — Peintres verriers, M. XL, p. 36. — Cf. Bernardin (Saint), Catherine (Sainte).

Siennicki (Stanislas Joseph). Candidat, B. 1875, p. 44. — Correspondant étranger, B. 1875, p. 71. — Ouvrages offerts, B. 1875, p. 43; B. 1877, p. 40; B. 1878, p. 223.

Sierck (Moselle). Camp antique, M. X, p. 160.

Sierra Nevada de Sainte Marthe (La) (Nouvelle-Grenade). Antiquités (Découvertes d'), B. 1858, p. 47, 48.

Sierre (Canton du Valais). Inscription latine dédiée à Mercure, M III, p. 532. — Tombeaux gallo-romains, B. 1874, p. 44, 45.

Sifflante (Doublement de la) dans les inscriptions latines, M. XXII, p. 52, 53.

Siggoleno, nom d'un monétaire mérovingien, B. 1874, p. 148.

Sigismond (Saint), roi des Burgondes. Ses monnaies, AN. 1853, p. 151.

—— Châsse des enfants de saint Sigismond, au Trésor de Saint-Maurice, M. XXXII, p. 29 à 42, *pl.* II. — Coupe dite de saint Sigismond, au même trésor, M. XXXII, p. 108 à 110.

Signatures. D'artistes sur des vases grecs peints, B. 1863, p. 156 à 159. — Au moyen âge, AC. II, p. 97. — Des rois d'Aragon en caractères arabes, B. 1872, p. 162; B. 1873, p. 62 à 69, *pl.* — Des rois de France, B. 1862, p. 66, 79. —

Signaux de guerre chez les Gaulois, AC. II, p. 225 à 231; AC. III, p. 327, 328.

Signes (Var). Cour d'amour, AC. IV, p. 331, 332.

Signes d'infamie au moyen âge, M. XLIX, p. 57 à 172, *pl.* XIII à XVII, et *fig.*

Sigoaldus, monétaire mérovingien, B. 1872, p. 105; B. 1887, p. 205.

Sigurd, roi de Norvège. Son dragon, à Bruges, M. XXXVI, p. 186.

Silanum (*Ad*), ville de la Gaule. Sa position, M. VII, p. 101 à 103.

Silène. Applique de vase, B. 1885, p. 199, 206. — Figuré : sur une intaille antique, B. 1885, p. 102; sur une plaque en or, B. 1874, p. 41, 42. — Statues trouvées à Arles, M. XIII, p. 95, 96. — Statuette, B. 1886, p. 259.

Silex. Cuillères en silex, B. 1876, p. 195. — Instruments en silex, B. 1860, p. 93, 119, 152 à 154, 161; M. XXI, p. 273, 277 à 279, 285.

—— Silex emmanché, B. 1888, p. 234 à 236, *fig.* — Silex perforés, B. 1862, p. 77, 79. — Polis, B. 1863, p. 132, 133; B. 1888, p. 234, 235, *fig.* — Taillés, AN. 1855, p. 136; B. 1860, p. 86; B. 1863, p. 95; B. 1864, p. 95; B. 1866, p. 63; B. 1873, p. 164; B. 1874, p. 45; B. 1875, p. 74, 75, 139, 140, 180; B. 1888, p. 279; M. III, p. 304 à 306, *pl.* I; dans des sépultures barbares, B. 1869, p. 78; B. 1881, p. 147, 148; en usage dans la sorcellerie, B. 1875, p. 80 à 83; modernes, B. 1883, p. 129, 130. — Cf. Flèches, Haches, Pierres.

Silli (Orne). Monnaies romaines (Trouvaille de), M. XIV, p. 82, 83.

Silva (J. P. N. da). Ouvrage offert, B, 1868, p. 157.

Silvacum. Identifié avec Servais; étymologie de ce nom, M. XIX, p. 280.

Silvain, dieu. Son culte dans les Cévennes, M. XIX, p. 273.

—— Autels dédiés à ce dieu, B. 1875, p. 152, 153, *fig.*; B. 1883, p. 175. — Inscriptions votives, B. 1884, p. 291; M. XX, p. 53, 54. — Monument votif, B. 1886, p. 246, 247.

Si-Mentou ou Si-Amen, roi égyptien de la dynastie Tanite, M. XLIII, p. 80.

Siméon (Le comte Joseph Balthasard). Préside la séance publique du 2 juillet 1820, M. III, p. 3, 5, 6. — Membre résidant, M. IX, p. LXXVI. — Membre honoraire, M. XI, p. XXV.

—— Communication, M. III, p. 67.

—— Usages et langage des habitants du Haut-Pont, faubourg de Saint-Omer, M. III, p. 357 à 369.

Siméon (Saint). Sa fête, AC. II, p. 163, 165, 168. — Ses reliques : son corps à Venise, M. XXXVI, p. 198; son genou à Paris, M. XXXVI, p. 194.

Siméon Stylite (Saint). Figuré sur un sceau byzantin, M. XLIV, p. 12, 13, *fig.*

Simmonds (P. L.). Ouvrage offert, M. XVI, p. 519.

Simon II, duc de Lorraine. Figuré sur une peinture de la Collégiale de Saint-Dié, M. XXV, p. 145, 148 à 150, 155 à 157.

Simon (Jules). Ouvrage offert, B. 1873, p. 117.

Simon (Mathieu). Correspondant étranger, M. VIII, p. 30. —— Ouvrages offerts, M. VIII, p. 469; M. IX, p. 404.

Simon (Saint). Sa biographie, sa fête, son iconographie, AC. IV, p. 56. — Ses reliques : à Cologne, M. XL, p. 142; à Halberstadt, M. XXXVI, p. 192.

Simon (Victor). Correspondant, M. XVII, p. LXI.

—— Ouvrages offerts, AN. 1850, p. 129; AN. 1854, p. 125, 139; B. 1857, p. 160; B. 1858, p. 63; B. 1859, p. 94; B. 1860, p. 112; M. XV, p. 494; M. XVI, p. 518, 519; M. XVII, p. 449, 451, 457.

Simon (Le voyer). Armoiries à lui attribuées, M. XLII, p. 199.

Simone Bianco. — Voy. Bianco (Simone).

Simonnet (Jules). Ouvrage offert, B. 1876, p. 103.

Simony (Fried.). Ouvrage offert, AN. 1853, p. 77.

Simphonie, instrument de musique, M. XVII, p. 70, 71, 106 à 108.

Simulacra. Sens de ce mot dans César, B. 1881, p. 103.

Simulacres primitifs des divinités chez les Pélasges, M. XXII, p. 470 à 473.

Sincenis (Aisne). Motte, M. IV, p. 2.

Sincha (Histoire de l'égyptien), B. 1886, p. 144, 145.

Singes. Figurés sur des monuments antiques, B. 1877, p. 58 à 60. — Vases représentant des singes assis, B. 1886, p. 145, 146.

Sinibaldi, neveu d'Innocent IV. Son épitaphe, B. 1885, p. 110 à 112.

Sinner (De). Candidat, M. XX, p. V. — Ouvrages offerts,

M. XVIII, p. 509, 511 (*al.* 492, 494); M. XX, p. VI, VIII.

SINSIN (Belgique). — Voy. LOUETTE-SAINT-PIERRE.

SION (Loire-Inférieure). Alignement, AC. V, p. 144.

SION (Meurthe-et-Moselle). Antiquités, M. V, p. XXIV, XXV. — Coins monétaires romains, M. VII, p. XLVI. — Inscriptions latines, B. 1883, p. 273; M. III, p. 475; M. V, p. XXV; M. XIII, p. 207 à 209, *fig.* — Pèlerinage, M. III, p. 474, 475. — Tombeaux, M. V, p. XXIV.

SION (Seine-Inférieure). — Voy. HUNAUDIÈRE (La).

SION (Suisse). Archives de Valère : document sur papier, du XIIIe siècle, M. XLVI, p. 184. — Eglises : cathédrale, évangéliaire dit de Charlemagne, M. XXXV, p. 1 à 17, *pl. I*; inscription latine, M. III, p. 520; Saint-Théodule, inscription latine, M. III, p. 525. — Inscriptions latines, M. III, p. 525 à 527. — Musée : dolmens, B. 1888, p. 119, 120; taureau en bronze, B. 1888, p. 132.

SIPYLE (Table de), B. 1876, p. 63.

Sirand (Alexandre), correspondant. — Ouvrages offerts, AN. 1848, p. 131; AN. 1851, p. 128; AN. 1855, p. 144; B. 1861, p. 145; M. XVIII, p. 504 (*al.* 487).

—— Triens mérovingien frappé à Gap, AN. 1855, p. 123.

SIRE, titre nobiliaire, M. XVI, p. 250.

SIRÈNES. *Figurées : sur un carreau vernissé*, B. 1880, p. 213; *sur des chapiteaux du XIIe siècle*, M. XLV, *pl. V et VI.*

SIRET (Henri et Louis). Ouvrage offert, B. 1888, p. 107.

SIRONA, déesse. Autels consacrés à cette divinité, B. 1872, p. 83, 84, 102; M. XXVI, p. 10, 29 à 32. — Inscriptions votives, B. 1872, p. 139, 140, 157; B. 1873, p. 123 à 125; B. 1880, p. 254.

SISOFF (Vladimir). Assiste à une séance, B. 1887, p. 255.

SISSONNE (Aisne). Identifié à tort avec Bibrax, M. I, p. 331, 332.

SITULES. En argent, trouvée à Tourdan, B. 1886, p. 258. — En bronze, de l'Italie septentrionale, B. 1885, p. 182 à 184; M. XLIII, p. 52. — Etrusques, avec figures en relief, B. 1881, p. 276, 277. — Cf. SEAUX.

SIVAUX ou CIVAUX (Vienne). Cercueils en pierre avec inscriptions, M. XXVIII, p. 88, 89.

SIVRY-AU-VAL, près Scarpone. Bas-relief représentant Mercure, avec dédicace, M. X, p. 63, 64.

SLANTZI, monuments sibériens en pierre, M. XIX, p. 12.

SLAVE (Langue). AC. II, p. 21 à 62, 403 à 434. — Dialectes : de la Carniole, AC. V, p. 114 à 124; principaux, AC. V, p. 121, 122. — Lettres de Marc Bruère sur la langue slave, AC. II, p. 142, 143.

SLAVES (Peuples), AC. V, p. 118 à 121. — Leurs alphabets, AC. V, p. 123, 124. — Leurs mœurs, AC. II, p. 21 à 62.

SMEDT (P. Ch. de). Ouvrage offert, B. 1881, p. 153.

SMERTULLUS, nom d'homme, B. 1878, p. 246, 247.

SMITH (Edw. Herbert). Ouvrage offert, M. IX, p. 397.

SMITHSONIAN CONTRIBUTIONS TO KNOWLEDGE. Rapport sur cet ouvrage, AN. 1852, p. 142 à 156.

Sociates, peuple de la Gaule. — Voy. Sotiates.

Société des Antiquaires de France. Notice historique, AN. 1848, p. 9 à 13. — Sa fondation en 1813, M. II, p. 13, 14. — Déclarée royale, AN. 1848, p. 14; M. IX, p. LXXIV. — Son lieu de réunion, AN. 1850, p. 150, 152; transféré au Palais du Louvre, AN. 1855, p. 124, 134. — Reconnue d'utilité publique, AN. 1853, p. 60, 140. — Déclarée impériale, AN. 1853, p. 61.

—— Circulaires adressées aux correspondants, M. V, p. 394 à 396; M. IX, p. LXXVIII à LXXX.

—— Commission des Antiquités de Paris, B. 1860, p. 86; B. 1862, p. 38.

—— Finances. Situation financière au 12 janvier 1887, B. 1887, p. 62 à 64.

—— Jetons de présence, AN. 1848, p. 112, 113; AN. 1849, p. 102 à 104, 107, 111, 127, 131, 144, 146, 151, 157; AN. 1850, p. 89, 106, 127, 130, 144; AN. 1853, p. 72.

—— Manuscrits de la Société remis à la Bibliothèque nationale, B. 1886, p. 175.

—— Membres. Assiduité des membres résidants réclamée, B. 1861, p. 41, 42, 65, 66. — Liste des correspondants étrangers; sa révision, B. 1857, p. 142. — Liste des membres et associés de l'Académie celtique et de la Société des Antiquaires de France, AN. 1855, p. 148 à 208. — Liste des présidents de l'Académie celtique et de la Société des Antiquaires de France, de l'an XIII à 1855, AN. 1855, p. 206 à 208.

—— Publications et travaux de la Société. Annuaire; sa publication décidée, AN. 1848, p. 103, 125, 126. — Bulletin; sa création, B. 1857, p. 1, 45, 47, 49. — Comptes rendus des séances; leur publication dans les journaux, B. 1877, p. 143; B. 1881, p. 300. — Table des mémoires de l'Académie celtique, AN. 1850, p. 154 à 180. — Table des mémoires de la Société des Antiquaires de France; sa rédaction, B. 1860, p. 39, 41, 45; B. 1861, p. 38, 99; B. 1872, p. 48; B. 1873, p. 36, 37; B. 1879, p. 191. — Table alphabétique par noms d'auteurs des dix-huit premiers volumes des Mémoires de la Société des Antiquaires de France, AN. 1848, p. 202 à 233; analytique des mêmes volumes, AN. 1848, p. 146 à 201. — Table alphabétique par noms d'auteurs des tomes IX et X de la 2e série des Mémoires de la Société des Antiquaires de France, AN. 1851, p. 235, 236; analytique des mêmes volumes, AN. 1851, p. 231 à 234. — Publications de la Société; décision relative à ces publications, B. 1866, p. 70, 71; leur envoi aux correspondants, B. 1860, p. 41, 42, 44 à 46. — Tirages à part des Mémoires, AN. 1848, p. 126, 127; B. 1858, p. 107; B. 1867, p. 86. — Procès-verbaux des séances; leur publication décidée, B. 1857, p. 45, 47, 49.

—— Séance publique du 30 mai 1819, M. II, p. 1, 2. — Séance publique du 2 juillet 1820, M. III, p. 3 à 123. — Séance publique projetée, B. 1863, p. 70, 173, 174.

—— Statuts et règlements. Cotisations; modification de leur chiffre, B. 1884, p. 205, 206. — Election du Bureau, AN. 1848, p. 138. — Règlement, AN. 1848, p. 17 à 36; approu-

vé par une ordonnance de Charles X, AN. 1848, p. 15, 16; interprétation, B. 1858, p. 80; modifications, B. 1857, p. 48; B. 1862, p. 41 à 43; B. 1872, p. 114; B. 1882, p. 303; B. 1883, p. 163; B. 1884, p. 205; B. 1885, p. 124, 173, 194. — Statuts; modifications, B. 1882, p. 253, 260, 266, 303; B. 1883, p. 163.

Soignies (Jean de), facteur d'orgues, M. XIX, p. 79, 80.

Soissons (Aisne). Bibliothèque: recueils manuscrits de poésies françaises, B. 1863, p. 52 à 57. — Eglises : reliques rapportées de Constantinople, M. XXXVI, p. 41, 42, 98 à 100, 190, 191, 196, 197, 206, 207. — Evêque. Voy. Chérisy (Nivelon de). — Exorcisme du diable, AC. V, p. 384 à 386. — Milliaire romain, AC. V, p. 337 à 344. — Musée : figurine gallo-romaine en bronze, B. 1871, p. 12 à 14, *pl.*; inscriptions latines, B. 1870, p. 147 à 150; B. 1883, p. 229 à 231; plat antique en argent, B. 1870, p. 101. — Rituel de l'église de Soissons, M. XXXVI, p. 140, 141. — Statuette de Niobide, B. 1885, p. 208.

Soissons (Anonyme de). Sa relation d'un transport de reliques de Constantinople à Soissons, M. XXXVI, p. 98 à 100.

Solaize (Isère). Milliaire romain, M. IX, p. v.

Soleil (Le). Son culte, AC. II, p. 2, 4; M. I, p. 129, 133, 139; en Arménie, M. II, p. 284, 289 à 291, 305; M. XXXVIII, p. 164 à 167; chez les Grecs, M. XXII, p. 374, 443, 444; en Provence, M. I, p. 86 à 89. — Fêtes en son honneur, M. I, p 61 à 77. — Son nom en allemand, M. V, p. 364 à 374. — Ses qualificatifs divers dans les inscriptions égyptiennes, M. XLIII, p. 87.

—— Autel dédié au Soleil, M II, p 76 à 79.

—— Figuré : sur un bracelet antique, B. 1874, p 42; sur une lampe antique, B. 1884, p. 292. — Sa représentation au moyen âge, M. XXII, p. 285 à 294, 302.

Solesmes (Sarthe). Eglise du prieuré, M. XII, p. 277 à 303.

Soleure (Suisse). Débris d'un pont romain, B. 1878, p. 219.

Solimariaca, ville de la Gaule. Identifiée avec Soulosse, M. X, p. 76. — Voie romaine de *Solimariaca* à Metz, M. X, p. 76 à 86.

Sollicoffre (Le baron). Communication, M. XIV, p. LXXXIV.

—— Le château d'Arques, M. XII, p. XXX; M. XIII, p. 408 à 420, *pl. VIII.*

Solliès-Toucas (Var). Tombeau antique avec inscription latine, M. I, p. 77 à 82, *pl. II.*

Solliès-Ville (Var). Son antiquité, M. I, p. 83, 84. — Eglise, M. I, p. 85, 86. — Temple dédié au Soleil, M. I, p. 86 à 91.

Sollinensium civitas, M. XLIII, p. 39. — Cf. Castellane.

Sologne. Croyances populaires, traditions et usages, AC. II, p. 204 à 224; AC. IV, p. 93 à 103. — Loups-garous, M. XIX, p. 247.

Solsona (Francisco), jurisconsulte catalan, M. VI, p. 365.

Solstice (Fêtes du), AC. I, p. 75, 76; M. I, p. 63, 65.

Solutré (Saône-et-Loire). Gisement de silex, B. 1873, p. 164. — Inscription latine, B. 1881, p. 140.

Somme (Département de la). Antiquités diverses, B. 1874, p. 151.

Sommerionne (Marne). Sépulture gauloise avec char, B. 1874, p. 98 à 100. — Crochet de ceinturon, B. 1887, p. 196, *fig.* — Vase grec trouvé dans une sépulture gauloise, B. 1876, p. 61 à 63.

Somme le Roy (Manuscrit de la), M. XIII, p. XXXIV.

Sommepy (Marne). Vase gaulois en terre, B. 1878, p. 217.

Sommerviller (Meurthe-et-Moselle). Supplice d'un taureau, M. III, p. 110, 111.

Somme-Suippes (Marne). Cimetière gaulois, B. 1877, p. 72.

Sommetourbe (Marne). Sépulture gauloise renfermant des objets de parure, B. 1881, p. 170 à 173. — Cf. Bouvandau (La).

Sommières (Gard). Inscription latine, M. XIII, p. XVII, XVIII. — Inventaire du château royal en 1260, B. 1874, p. 43, 44.

Somoff (J.). Ouvrages offerts, B. 1865, p. 209; B. 1877, p. 77.

Somport (Col de). Milliaire romain, B. 1860, p. 137, 138.

Somsois (Marne). Ceintures en bronze, B. 1887, p. 196.

Sondrio (Canton des Grisons). Bas-relief avec inscription étrusque, B. 1872, p. 60.

Sonnette, trouvée dans la forêt de Fontainebleau, M. VIII, p. 253, 254.

Soraye (Manoir de la), près de Plouha. Calvaire du XVe siècle, M. XLIII, p. 116.

Sorcellerie, B. 1875, p. 80 à 83. — Procès de sorcellerie, M. XIX, p. 241 à 245, 250. — Cf. Lycanthropie.

Sorciers et Sorcières, AC. II, p. 206 à 210; M. XIX, p. 194, 196, 198; dans la Beauce, M. I, p. 242, 243; du pays de Labour, AC. IV, p. 73 à 75; en Prusse, M. XIX, p. 234, 235; à Vichy, M. XV, p. 484, 485. — Supplices infligés aux sorciers, M. XIX, p. 241.

Sorèze (Tarn). Inscriptions latines du XIVe siècle, M. V, p. XCIV.

Sorgo (Le comte de), membre de l'Académie celtique. — Mémoire sur la langue et les mœurs des peuples slaves, AC. II, p. 21 à 62. — Cf. **Johanneau** (E.).

Sorgues (Vaucluse). Palais construit par Jean XXII, B. 1880, p. 217, 218; M. XLV, p. 17 à 36.

Soriano Tomba (Ramon). Candidat, B. 1879, p. 202. — Correspondant étranger, B. 1879, p. 270. — Lettre de remerciement, B. 1880, p. 51.

Sorlin-Dorigny. Candidat, B. 1881, p. 186. — Correspondant, B. 1881, p. 197.

—— Ouvrage offert, B. 1881, p. 186.

—— La colombe et la vigne; origine orientale de leurs représentations, B. 1883, p. 114 à 116, *fig.* — Objets divers trouvés à Hissarlyk, B. 1882, p. 196 à 199, *fig.* — Plaques byzantines en or estampées représentant des scènes de la vie du Christ, provenant de Koniah, B. 1883, p. 125 à 129, *pl. II.* — Silex taillés provenant de Moustapha-Pacha, B. 1883, p. 129, 130.

Sos (Lot-et-Garonne). Reconnue à tort pour la capitale des *Soliates*, M. XX, p. 290 à 292.

Sosia (*Gens*). As frappé à son nom en Afrique, M. XIX, p. 442, 446 à 448.

Sotci, légende d'une monnaie mérovingienne, M. XX, p. 296, 297.

Sotiata, légende d'une monnaie gauloise, M. XX, p. 296.

Sotiates, peuple de la Gaule. Son territoire identifié avec le Lavedan, M. V, p. LXXXVI, LXXXVII; M. XX, p. 284 à 304.

Souabe (Forêts de la), M. XIX, p. 385 à 387.

Soubiroux, fils. Communication, M. VI, p. 500.

Soubize (Charente-Inférieure). Dolmens du bois de la Sausay, M. IV, p. 57, 58.

Soudan (Deux-Sèvres). — Voy. Babu (Jean).

Soudan (Henri), maçon parisien, M. XIX, p. 70, 72, 74, 75.

Soufflet, au moyen âge, B. 1886, p. 305, 306, *fig.*

Soufflet à vapeur, B. 1887, p. 280.

Souhaits. Sur des bijoux antiques, M. XLIX, p. 19 à 34, *fig.* — Souhaits de bonne ance sur des vases, M. VII, p. LXXVI.

Souillac (Lot). Pilastre de l'église avec bas-relief représentant le sacrifice d'Abraham, B. 1886, p. 306 à 308, *fig.* — Vêtements en cuir dans un tumulus, B. 1887, p. 141.

Soukaras (Algérie). Inscriptions latines, B. 1857, p. 85.

Soulan (Hautes-Pyrénées). Cippe en marbre dédié à Mithra, B. 1882, p. 250.

Souldic, titre nobiliaire, M. XVI, p. 253, 254.

Soule (Jeu de la), M. VIII, p. 459 à 461.

Soulem (Galilée). Identifié avec *Palmerium*, B. 1888, p. 128, 129.

Soulice. Communication sur des mosaïques romaines trouvées à Lescar, B. 1887, p. 88 à 90.

Soulosse (Vosges). Antiquités diverses, B. 1869, p. 97. — Bague en or, B. 1875, p. 69. — Fontaine de Saint-Elophe, M. X, p. 77. — Inscriptions latines, B. 1859, p. 160, 166, 167; B. 1878, p. 211 à 213, *fig.*, p. 262; B. 1889, p. 218; M. VII, p. LX; M. X, p. 76. — Monnaies romaines (Trouvailles de), B. 1881, p. 150; M. V, p. XXIII. — Statuette antique en ivoire trouvée aux environs, B. 1881, p 150. — Tuile romaine avec quatorze estampilles, B. 1886, p. 266.

Soultrait (Le comte Georges de). Candidat, B. 1863, p. 192. — Correspondant, B. 1864, p. 42. — Son éloge funèbre, B. 1889, p. 75.

—— Ouvrages offerts, B. 1864, p. 101; B. 1865, p. 209, 210; B. 1866, p. 175; B. 1867, p. 207; B. 1875, p. 148.

Souppes (Seine-et-Marne). — Voy. Motte (Bois de la).

Souquet (G.). Ouvrages offerts, B. 1864, p. 101.

Sourdun (Forêt de), M. XIX, p. 323.

Souscription du pape dans les bulles pontificales, B. 1882, p. 218 à 222.

Souterraine (La) (Creuse). Inscription latine dans l'église, M. XVII, p. LIV.

Souterrains-refuges, B. 1867, p. 67, 68.

South-Shields (Angleterre). Stèle funéraire avec inscription latine, B. 1885, p. 90, 91.

Souverain, titre pris par quelques seigneurs, M. XVI, p. 247.

Souvigny (Allier). Eglise; vœu pour la conservation des mo-

numents qu'elle renferme, M. III, p. 119. — Monnaie du prieuré, M. XV, p. XLVIII.

Souyri (Aveyron), commune de Salles-la-Source. Bijoux mérovingiens, B. 1873, p. 104. — Tumulus, B. 1873, p. 104.

Soyans (Château de) (Drôme). Statuette de la Fortune puérile trouvée aux environs, B. 1878, p. 72, 73, *fig.*

Sozopolis (Thrace). Culte du serpent dans cette ville, M. XXII, p. 422, 423.

Spach (L.). Candidat, B. 1863, p. 114. — Correspondant, B. 1864, p. 37.

—— Communications et lectures diverses, B. 1864, p. 91, 99; B. 1865, p. 91, 92. — Ouvrages offerts, B. 1864, p. 132; B. 1865, p. 78, 210; B. 1867, p. 207; B. 1868, p. 157, 158.

—— Les dilapidations de Guillaume de Diest, évêque de Strasbourg, M. XXIX, p. 289 à 315.

Spalato (Dalmatie). Musée : sarcophage païen, M. XXXIII, p. 189.

Sparte (Grèce). Tireur d'épine, statuette en bronze trouvée à Sparte, B. 1881, p. 201.

Sparzbach (Alsace). Substructions antiques, B. 1875, p. 178.

Speculæ, constructions romaines, B. 1872, p. 60 à 62.

Spencer-Smith (J.). Correspondant, M. VIII, p. 29.

—— Ouvrages offerts, M. VIII, p. 466, 470, 473; M. IX, p. 396; M. X, p. 485, 487; M. XVI, p. 518.

—— Son apologie de Henri VIII, M. VIII, p. 475.

Sperandio. Médaille de cet artiste reproduite sur un plat, B. 1887, p. 84.

Sperk (Gustave). Ouvrage offert, B. 1869, p. 160.

Speyr-Passavant. Ouvrage offert, M. IX, p. 405.

—— Manuscrit de la Bible en sa possession, M. IX, p. XCII à XCIV.

Sphéroïdes gaulois en bronze, B. 1888, p. 136, 137, *fig.*

Sphinx. Ailé et barbu, AN. 1854, p. 106. — Mâle, sur une plaque grecque en bronze, B. 1878, p. 112. — Statuette romaine en bronze, B. 1888, p. 201.

—— Sphinx (Le) et Oedipe, sur un médaillon romain en terre cuite, M. XLII, p. 130, 131, *fig.*

Spiculum, arme romaine, M. XXIX, p. 279, 282, 284.

Spifame (Raoul). Ses libelles réprouvés, M. XVI, p. 439 à 442.

Spilcker (Chr. von). Ouvrage offert, M. XI, p. 429.

Spinola (Philippe), comte de Bruay. Son sceau, M. XLIX, p. 291, 292, *pl. XXIII.*

Spon (Jacob). Son carnet de voyage, B. 1857, p. 104.

Spruner (Karl von). Ouvrage offert, B. 1867, p. 208.

Squelettes. A têtes en cire trouvés à Cumes, AN. 1854, p. 93, 122, 123, 161 à 164. — Figurés : sur une lampe romaine, B. 1870, p. 107, 108, *fig.*; sur des monuments antiques, M. XXXI, p. 160 à 169, *pl. III.*

Squier (E. G.). Candidat, AN. 1852, p. 104. — Correspondant étranger, AN. 1852, p. 109. — Assiste à une séance, AN. 1853, p. 75, 76.

—— Ouvrage offert, AN. 1853, p. 84.

— Son livre sur les *Antiquités du Nicaragua*, AN. 1853, p. 105 à 107.

STADLERBERG (Refuge du) (Canton de Zurich), M. XXXIII, p. 111, 112, *pl. I, fig. 3.*

STALIOCANUS PORTUS. Identifié avec Porsliogan, M. III, p. 330, 331.

STATÈRES gaulois, B. 1857, p. 103, 104, *fig.*; M. I, p. 349 à 353. Cf. MONNAIES gauloises. — Statères de Philippe, roi de Macédoine, trouvés à Paris, AC. I, p. 142, 143. Cf. MONNAIES grecques.

STATIONS LACUSTRES, B. 1863, p. 173; B. 1873, p. 166 à 168; M. XLIII, p. 61. — Dans le lac du Bourget, B. 1862, p. 77 à 79; B. 1865, p. 96 à 99, *pl. II.* — En Suisse, AN. 1855, p. 125 à 129; B. 1862, p. 39; B. 1866, p. 82 à 93; B. 1870, p. 141 à 143; B. 1872, p. 57; B. 1873, p. 166 à 168; B. 1874, p. 44; B. 1876, p. 190, 191; M. XLIII, p. 61.

STATIONS THERMALES, chez les Romains, M. XIX, p. 176 à 181. — Cf. THERMES romains.

STATUES. Des dieux chez les Pélasges, M. XXII, p. 470 à 473. — Erigées à des rhéteurs et à des poètes par ordre des empereurs romains, M. XV, p. 106 à 108.

STATUES. Antiques. Voy. ALCIBIADE, ANNECY, ARLES, ATHÈNES, ATHLÈTE, ATYS, BEIRE-LE-CHATEL, BLIGNY, CARTHAGE, DIANE, DIOSCURES, HERMÈS, ISIS, JANUARIA, JUPITER, KHORSABAD, LARNACA, LOUVRE (Musée du), MERCURE, MINERVE, ORANGE, SABINE, SEEB, TÉTRICUS, TIREUR D'ÉPINE (Le). — En bronze. Voy. ANNECY, APOLLON, ARLES, BAUTES (Les), BRONZE DORÉ, COUTANCES, DIEULOUARD, FORTUNE (La), LÉPIDE, LILLEBONNE, SAINT-PUITS, SANXAY. — En marbre. Voy. AGEN, AIX-LA-CHAPELLE, APOLLON, ARLES, ARTÉMIS, ASIATICUS, AUGUSTE, BACCHUS, BEYROUTH, CHERCHEL, DIADUMÈNE, ESCULAPE, HERCULE, MARFORIO, MARSA (La), MAS-D'AGENAIS (Le), MITHRA, MUSÉE BRITANNIQUE, ORANGE, VAISON, VÉNUS, VESTALES, VICTOIRE, VOIRON. — En pierre. Voy. ANGUIPÈDE, CHARPAIGNE, DIADUMÈNE, DJEMILAH, ESSAROIS, GROIX (Ile de), GUERRIER, LIMOGES, LIONNE, LOCMINÉ, LUXEUIL, MERTEN, METZ, NANCY, SILÈNE, VÉNUS, VICHY, VICTOIRE.

— Du moyen âge. En bois. Voy. BRETAGNE (Gille de), CHÂTEAUDUN, DUNOIS, MAUBUISSON. — En pierre. Voy. AGNÈS, BERTHE, BREUIL, BRUGES, CHAISE-DIEU (La), CHARLES II, V, VI et VII, CHARLES MARTEL, CHARTRES, CHILDEBERT, CLOTILDE, CLOVIS, CLUNY (Musée de), COMINES (Jeanne de), COMMINGES (Bertrand de), CONSTANTIN, CORBEIL, DAVID, DENIS (Saint), DIJON, DORMANS (Renaud de), ELÉONORE D'AQUITAINE, ÉPINEUIL, ETIENNE, comte de Chartres, ETIENNE (Saint), FLÈCHE (Hélie de la), FONTEVRAULT, GENEVIÈVE (Sainte), GERMAIN (Saint), HENRI II, roi d'Angleterre, HENRI Ier, roi de France, HERVÉ, HUGUES CAPET, JEAN (Saint) l'Evangéliste, JEAN-BAPTISTE (Saint), LEDGARDE, LOUIS VI, VII, IX et X, MERCURE, MOÏSE, MONTDEVANT-SASSEY, MONTMORILLON, MONUMENTS FRANÇAIS (Musée des), MORVILLIERS (Philippe de), PAUL (Saint), PHILIPPE Ier, III, IV, V et VI, ROBERT II, SAINT-DENIS, SÉBASTIEN (Saint), TURPIN, VIERGE, VINCENT (Saint).

—— De la Renaissance et des temps modernes. Voy. Apollon, Ausone, Birague (Le cardinal de), Bologne (Jean de), Cellini, Christ, Henri II, Louvre (Musée du), Sarrieu (Roger de). — En bronze. Voy. Adriano Fiorentino, Atlas, Bologne (Jean de), Bellérophon, Chevaux, Diane, Garde-meuble, Henri IV, Saint-Cloud. — En marbre. Voy. Avignon, Brézé (Louis de), François (Saint), Henri II, Louis XII, Médicis (Catherine de), Moïse, Montmorency (Anne de), Monuments français (Musée des), Pilon (Germain), Saint-Denis, Vierge. — En pierre. Voy. Morvilliers (Philippe de), Versailles.

Statuettes. Antiques. Voy. Atalante, Auletria, Bacchant, Bavai, Chypriotes (Statuettes). — En argent. Voy. Cabinet des Médailles, Victoire. — En bois. Voy. Déesses mères. — En bronze. Voy. Abbeville, Achéloüs, Agen, Aigle, Aix, Ajaccio, Alise-Sainte-Reine, Allier, (Département de l'), Amiens, Amour, Angers, Apollon, Arc-sur-Tille, Aubenpierre Autun, Bacchus, Bavai, Bérat, Berru, Betting, Bort, Bourbonne-les-Bains, Bourg, Brouchy, Cabinet des Médailles, Cahon, Cargolais, Caussade, Cernay-les-Reims, Chapelle-Taillefert (La), Chatelet (Le), Chatillon, Chessy, Chèvre, Clermont-Ferrand, Connaux, Coq, Crèvecœur, Cybèle, Dammarie-les-Lys, Diadumène, Diane, Dieux, Discobole, Dis Pater, Dodone, Dôle, Earith, Égyptienne, Epona, Eros, Esbarres, Esculape, Etang, Figeac, Fortune (La), Gisors, Gladiateurs, Goulancourt, Grand, Griffons, Harpocrate, Hercule, Hermaphrodite, Hygie, Jupiter, Landouzy-la-Ville, Léopard, Lezoux, Lièvre, Lionne, Longuyon, Louvre (Musée du), Macon, Mandeure, Mars, Marstas, Martigny, Meluy, Ménade, Mercure, Metz, Minerve, Mycènes, Naix, Neptune, Neuvy-en-Sullias, Neuvy-sur-Barangeon, Nicomédie, Néoride, Olympie, Panthées (Divinités), Panthère, Paris, Penne, Péronville, Pérouse, Pierre-en-Luiset, Poiani, Pollux, Priape, Reims, Ritzing, Rubey, Saint-Brice, Saint-Germain-en-Laye, Salus, Sanglier, Sanxay, Satyres, Silène, Soyans, Sparte, Sphinx, Strasbourg, Syrien (Esclave), Tarente, Taureau, Teuit (Le), Tireur d'épine (Le), Tonnerre, Tortue, Tournus, Traste (La), Typhon, Vent d'Est, Vénus, Vicht, Victoire, Vienne (Isère), Vulcain. — En ivoire. Voy. Soclosse. — En terre cuite. Voy. Amiens, Autun, Baccarat, Bélier, Bérat, Bordeaux, Boulogne-la-Grasse, Bourg Caudebec, Déesse à cheval, Déesses mères, Douai, Evreux (Forêt d'), Gien, Hacterive, Tanagra, Tarse, Vénus, Vic, Vichy.

—— Du moyen âge. Voy. Jacques (Saint), Jean (Saint) l'Evangéliste. — En argent. Voy. Beaulieu (Corrèze), Jean-Baptiste (Saint), Saintines, Maurice (Saint), Vierge. — En bois. Voy. André (Saint), Barbe (Sainte), Mages (Les rois), Main coupée, Melchisédech, Moïse, Trousse-poil, Vierge. — En bronze. Voy. Anges, Charlemagne, Guerrier, Vivier-en-Brie.

(Le). — En fer. Voy. Géants, Sauvages. — En ivoire. Voy. Sauvigny-le-Bois. — En or. Voy. Charlemagne. — En pierre. Voy. Vierges folles. — En terre. Voy. Barbe (Sainte), Charlemagne.

—— De la Renaissance et modernes. En bronze. Voy. Bologne (Jean de), David, Dresde, Hercule, Jeanne d'Arc, Louvre (Musée du), Médicis (Marie de), Riccio, (Andrea). — En bronze. Voy. Atlas, Lionne.

Stéatite. — Voy. Bracelets.

Stein (H.). Ouvrage offert, B. 1886, p. 282.

Steinschneider (Moritz). Ouvrage offert, B. 1869, p. 160.

Stèles antiques. Avec la roue et le svastika, B. 1885, p. 310.

—— Egyptiennes, B. 1874, p. 101; M. XLIII, p. 86, *pl. v B.*

—— Grecques, B. 1868, p. 90; B. 1882, p. 307; B. 1883, p. 217, 218; avec peintures, B. 1872, p. 98 à 100.

—— Puniques, B. 1887, p. 229.

—— Romaines ou gallo-romaines. Funéraires, B. 1865, p. 122; B. 1873, p. 180; B. 1877, p. 196; B. 1882, p. 200, 201, 253 à 256, *fig.*; M. I, p. 77 à 82, *pl. II*; M. II, p. 358 à 367; M. XXVI, p. 11; M. XXXII, p. 207 à 213, *pl. v*; avec oiseaux becquetant des fruits, B. 1888, p. 157 à 163, *fig.*, p. 166, 167. — Votives, B. 1885, p. 241; B. 1887, p. 122, 123, *fig.* — Cf. Amiens, Arc-en-Barrois, Auxerre, Bordj-Messaoudi, Bourges, Ceyssat (Col de), Cissonius, Dijon, Grand, Inscriptions latines, Langres, Luxeuil, Milan, Mogontia, Mont-Hiéraple, Nolay, Scarpone, Solliès-Toucas, South-Shields, Tavaux, Toul, Tunisie.

—— Syrienne, au Cabinet des Médailles, M. XIX, p. 438.

Stempkowsky. Correspondant étranger, M. V, p. cxli. — — Sa mort, M. XI, p. xxv.

—— Ouvrages offerts, M. V, p. lvi, lxii; M. VIII, p. 472.

Stenay (Forêt de), M. XIX, p. 301.

Stepanof (P.). Ouvrage offert, B. 1867, p. 208.

Sterian (G.). Communication sur les terres cuites émaillées des églises édifiées par Etienne le Grand, prince de Moldavie, B. 1888, p. 152 à 154, *fig.*

Steuben (Allemagne). Reliques rapportées de Constantinople, M. XXXVI, p. 202, 203.

Stibium, employé comme médicament, M. XLI, p. 170 à 179.

Stilicon, général romain. Son consulat mentionné dans plusieurs inscriptions, M. XVII, p. 46 à 48.

Stips. Sens de ce mot, M. IV, p. 244 à 246.

Stival (Morbihan). Eglise, peintures et verrières, M. XX, p. 154, 155.

Stora (Algérie). Ses anciens noms, M. XXIV, p. 140 à 155, 191, 192. — Son port, M. XXIV, p. 132 à 137; au moyen âge, M. XXIV, p. 140 à 148. — Sa situation, M. XXIV, p. 155, 156.

—— Château d'eau romain, M. XXIV, p. 176 à 185, 188, 189. — Citerne antique, M. XXII, p. 174 à 176, *pl. I, fig. 3.* — Constructions romaines, M. XXIV, p. 171 à 173, *pl. I, fig. 2.* — Inscription latine relative à Pouzzoles, M. XXIV, p. 185, 186. — Monnaies romaines (Trouvaille de), M. XXIV,

Volces-Arécomiques (Trouvaille d'une), M. XI, p. 151 à 153. — Mosaïques romaines, M. XI, p. 152.

Suchaux (Louis). Candidat, B. 1866, p. 69. — Correspondant, B. 1866, p. 78. — Sa mort, B. 1884, p. 150.

—— Ouvrages offerts, B. 1866, p. 175; B. 1869, p. 160; B. 1870, p. 172.

Sue (E.). Ouvrage offert, M. XV, p. 492.

Suède. Age du fer en Suède, M. L, p. 150 à 161, *fig.*— Antiquités de l'époque barbare, M. L, p. 143 à 161, *pl. I* et *fig.* — Plateaux circulaires en cailloux, AC. V, p. 520. — Cf. Brigitte (Sainte), Rud (Musée de).

Suédois, étudiants à l'Université de Paris, M. XII, p. XXXVII.

Suegalum, instrument de musique, M. XVII, p. 75.

Suete (Terre de), en Syrie, M. XLI, p. 87 à 90, *pl. IV*.

Suèves. — Cf. Arioviste.

Suger. Son buste au Musée des Monuments français, AC. I, p. 191.

Suicidés. Refus de sépulture aux suicidés dans l'antiquité, M. I, p. 91 à 109.

Suisse, AC. I, p. 219. — Ambassadeurs suisses en France, en 1557, B. 1865, p. 83 à 86. — Antiquités diverses, B. 1872, p. 55 à 67; B. 1874, p. 44 à 46; B. 1876, p. 189 à 192; B. 1878, p. 219; M. I, p. 172 à 195. — Chartes et diplômes (Publication des) conservés dans les archives, AN. 1851, p. 151 à 155; AN. 1852, p. 123 à 126. — Forêts, M. XIX, p. 338, 374 à 385. — Inscriptions latines, B. 1861, p. 119 à 121. — Patois romans, M. VI, p. 534 à 545. — Peintres-verriers, M. XL, p. 10 à 17, 50 à 53. — Pierres à sacrifices, B. 1870, p. 144 à 146. — Refuges (Lieux de) des anciens Helvètes, B. 1869, p. 89; M. XXXII, p. 133 à 163. — Stations lacustres, AN. 1855, p. 125 à 129; B. 1862, p. 39; B. 1866, p. 82 à 93; B. 1870, p. 141 à 143; B. 1872, p. 57; B. 1873, p. 166 à 168; B. 1874, p. 44; B. 1876, p. 190, 191; M. XLIII, p. 61. — Usages populaires, M. I, p. 173, 184 à 187. — Cf. Refuges.

Sul (Saint). Origine de son culte, AC. III, p. 311 à 314.

Suleviæ, divinités gauloises. Inscriptions votives, B. 1885, p. 299, 300.

Sullivan. Ouvrage offert, B. 1865, p. 210.

Sully (Eudes de), évêque de Paris. Son don de reliques à la cathédrale de Bourges, M. XXIV, p. 195.

Sully (Marie de), B. 1882, p. 343.

Sully (Maximilien de Béthune, duc de). Lettres à Davy-Duperron, M. VII, p. 311 à 334. — Sa réponse au pape, M. VII, p. 307 à 334.

Sully-la-Tour (Nièvre). — Voy. Granges (Château des).

Sully-sur-Loire (Loiret). Bas-relief en bois du XVe siècle, M. VIII, p. 387 à 402, *pl. XVII*; M. X, p. XXV. — Eglise Notre-Dame-de-Pitié, M. VIII, p. 389. — Manuscrit relatif à l'histoire de cette localité, M. VIII, p. 388.

Sulpice III, seigneur d'Amboise. Chartes pour divers monastères, M. XXI, p. 227 à 231.

Sulpice, évêque de Bourges, AC. I, p. 344.

Sulpice Sévère (Saint), arche-

vêque de Bourges. Son bras, à la cathédrale de Bourges, M. XXIV, p. 212, 213.

Sulpicius, devenu empereur sous le nom de Galba, gouverneur de l'Aquitaine, M. VII, p. LXIV, LXV.

Superstitions populaires, M. IV, p. 398 à 412. — Cf. Mœurs populaires, Usages populaires.

Supplices infligés par des Juifs à des enfants, M. X, p. 358 à 370.

Supports de l'écu, dans le blason, M. XXXVII, p. 60 à 68, *fig.*

Supports de vases en bronze, B. 1877, p. 104 à 106, *fig.*

Surenne. Candidat, AN. 1850, p. 95.

—— Communications diverses, AN. 1850, p. 108; M. IX, p. XIII. — Lettre, AN. 1850, p. 124.

—— Ciment vitrifié, M. VIII, p. 10, 11. — Dalle tumulaire de l'église de Fontevrault, AN. 1850, p. 94, 95.

Suresnes (Seine). Cimetière antique, B. 1887, p. 277.

Surigny (A. de). Ouvrage offert, B. 1870, p. 172.

Surville (Alfred de). Communication, B. 1887, p. 235.

Suse (Italie). Arc de triomphe romain, M. XX, p. 69, 70.

Susini (Antonio et Francesco), élèves de Jean de Bologne, B. 1882, p. 218.

Suzanne. Figurée sur une coupe chrétienne en verre, B. 1873, p. 72.

Suzanne (Sainte). Ses reliques, à Pairis, M. XXXVI, p. 210.

Suze-la-Rousse (Drôme). Pierre funéraire, B. 1875, p. 131.

Swastika, symbole religieux, B. 1879, p. 57, 58; B. 1885, p. 310. — Fibules en forme de swastika, B. 1885, p. 258. — Cf. Croix gammée.

Sweno (Pierre de), pilier monolithe sculpté, près d'Inverness, M. XXXIII, p. 45 à 55, 69, 70, *pl. I, II* et *II bis*.

Sy (Château de) (Ardennes). Cheminée dessinée par Barthélemy Prieur, B. 1886, p. 277; M. XLVIII, p. 125 à 131.

Sylla. Son cachet rappelant sa victoire sur Jugurtha, M. XIX, p. 415, 416.

Symphorose (Sainte). Sa fête et celle de ses sept fils, AC. III, p. 432, 433.

Synagogues. De la Judée, dans l'antiquité, B. 1873, p. 181; B. 1874, p. 40. — De Mende, M. VIII, p. 333 à 335. — De Narbonne, M. VIII, p. 341.

Syncrétisme gréco-égyptien, B. 1885, p. 98 à 100; M. XLV, p. 133 à 154.

Syra (Ile de). Inscriptions grecques, B. 1870, p. 147.

Syracuse (Sicile). Monnaie frappée à Syracuse, avec l'image de la Pythie delphique, M. XLII, p. 1 à 8, *fig.*

Syrie. Bijoux antiques en or trouvés en Syrie, B. 1874, p. 41 à 43. — Casaux de Syrie identifiés, B. 1884, p. 283 à 286. — Fief du comte Joscelin, B. 1880, p. 72 à 74. — Géographie de la Syrie au moyen âge, B. 1885, p. 266 à 268. — Haches en bronze provenant de Syrie, B. 1883, p. 157. — Inscriptions latines copiées en Syrie par Lehoux, dessinateur de Champollion, B. 1880, p. 66 à 69. — Possessions des Francs à l'est du lac de Tibériade, de la mer Morte et du Jourdain, M. XLI, p. 86 à 94, *pl. IV*. — Sceaux

et monnaies trouvés en Syrie, B. 1866, p. 47. — Stèles avec inscriptions grecques, M. XIX, p. 438.

SYRIEN (Esclave), bronze antique, B. 1879, p. 103.

SYRIENS en Gaule, M. XXVIII, p. 1 à 19.

T

TABA, ville de Carie. Ses monnaies, M. XX, p. 416 à 418.

TABARKA (Tunisie). Mosaïques romaines, B. 1883, p. 241 à 243.

TABELLARII, mentionnés dans des inscriptions latines, M. XLI, p. 11 à 21.

TABERNACLE (Porte de), provenant du Dôme de Sienne, B. 1886, p. 80.

TABLEAU PASCAL, avec indications chronologiques, M. XXII, p. 246, 247, 253 à 257. — Tableau pascal de Rouen, M. XXII, p. 264 à 266.

TABLE ILIAQUE, trouvée à Tivoli, B. 1882, p. 212 ; M. XLIII, p. 17 à 23, *pl. I.*

TABLE RONDE (Romans de la), M. X, p. 239 à 243. — Cf. GRAAL (Saint).

TABLES EN BRONZE avec inscriptions latines et incrustées de monnaies romaines, M. XLIX, p. 220 à 229, *fig.*

TABLE THÉODOSIENNE. — Voy. PEUTINGER (Carte de).

TABLETTE DES HÉLIASTES, B. 1873, p. 177 à 179.

TABLETTES DE CIRE du moyen âge, B. 1889, p. 283 à 286. — Trouvées à Beauvais, B. 1878, p. 142. — De Notre-Dame de Preuilly, B. 1876, p. 118 à 122, *pl. II.*

TABORELLUS, tambourin, M. XVII, p. 68, 69.

TABORNUM, tambour, M. XVII, p. 69.

TACCA (Pietro), auteur probable d'un buste de Jean de Bologne, B. 1882, p. 224 ; B. 1885, p. 156 à 160, *fig.*

TACHER CLARKE (Joseph). Ouvrage offert, B. 1882, p. 269.

TACHERONS (Marques de), à la chapelle de la Corroierie, B. 1881, p. 212 à 216, *fig.*

TACHES DE CORLÉE, lieu dit dans la Haute-Marne. Découverte d'os du *Bos primigenius*, M. XLIII, p. 69, 70.

TACITE, empereur romain, AC. I, p. 333.

TACITE (Manuscrit de) à Milan, AC. I, p. 215.

TADUTTI, ville romaine de l'Algérie, M. XXI, p. 9, 10.

Τάγμα. Sens de ce mot, B. 1885, p. 152 à 154.

Tailhand (P. C.), correspondant. — Sa mort, AN. 1850, p. 118, 119.

—— Monnaies romaines trouvées près de Menat, M. VII, p. LXXXIII. — Monuments funéraires, M. IX, p. LXXXVIII.

Taillandier (Alphonse Honoré). Membre résidant, M. IX, p. LXXVI. — Secrétaire adjoint, M. VIII, p. 481. — 2e vice-

président, M. XIV, p. 393; M. XVIII, p. 496 (*al.* 509); M. XX, p. I. — 1er vice-président, M. XI, p. 441; M. XVIII, p. 497 (*al.* 510). — Président, AN. 1848, p. 88; M. XI, p. II, 441; M. XV, p. 508. — Candidat à l'honorariat, AN. 1849, p. 134. — Membre honoraire, AN. 1849, p. 142. — Membre de la commission des fonds, M. XVII, p. 473. — Membre de la commission des impressions, M. XII, p. 439; M. XIII, p. 498; M. XVI, p. 532; M. XVII, p. 473. — Membre de commissions, AN. 1853, p. 158; M. XX, p. XXXI, XXXII, XXXIII. — Sa mort, B. 1867, p. 132. — Son éloge funèbre, B. 1868, p. 38, 39. — Notice biographique, B. 1869, p. 36 à 58.

—— Communications et lectures diverses, AN. 1850, p. 115; AN. 1854, p. 116, 117; B. 1860, p. 50, 86; M. IX, p. V, IX; M. X, p. IV; M. XI, p. XIX, XXII; M. XIV, p. LXXXVII; M. XV, p. XL; M. XVII, p. XXXI; M. XX, p. XXX. — Lettre, B. 1860, p. 38. — Observation, AN. 1848, p. 126. — Ouvrages offerts, AN. 1848, p. 100; AN. 1851, p. 114; AN. 1852, p. 122; B. 1861, p. 145; B. 1865, p. 210; M. IX, p. IX, 395, 396; M. XI, p. 427, 433; M. XII, p. XXXV; M. XIII, p. 486, 488; M. XIV, p. LVI; M. XV, p. 494; M. XVI, p. 513, 523. — Proposition, AN. 1848, p. 102. — Rapports, M. IX, p. LXXIII; M. XX, p. XXXIII.

—— Bas-relief du XVe siècle, M. XX, p. XXVII. — Château de Blandy-en-Brie, AN. 1854, p. 94, 95, 97, 98. — Compte général des travaux de la Société royale des Antiquaires pendant l'année 1830, M. IX, p. LXXXI à C. — Eglise de Champeaux, M. XI, p. 268 à 275; M. XV, p. 360 à 363. — Imprimerie introduite à Paris, M. XIII, p. 346 à 407, *pl.* VI et VII, *fig.* — Institutions judiciaires du temps de saint Louis, M. X, p. 170 à 200. — Jugement de Renée de Vendômois, M. XV, p. LXIV. — Législation française sous la première race (Etat de la), M. IX, p. 81 à 128. — Médaillon du XVIe siècle à l'église d'Arques, B. 1864, p. 44, 82. — Monnaies romaines trouvées à Dussel, M. IX, p. XLIV, XLV. — Monument celtique, à Meudon, M. XX, p. XIX. — Mosaïque romaine trouvée à Cahors, M. IX, p. XXXIX. — Notices biographiques : de Berriat-Saint-Prix, M. XVIII, p. LIX à LXXXVII; de J. A. Dulaure, M. XII, p. XLI à LXII; de Leber, B. 1860, p. 61 à 79; de Le Breton, M. IX, p. CXV à CXVII; de Thouret, M. X, p. LX à LXV. — Registres du Parlement de Paris, M. XI, p. 374 à 404; pendant le règne de Henri II, M. XVI, p. 385 à 458. — Sculptures du moyen âge au Palais de justice de Paris, B. 1860, p. 116. — Services funèbres de Gabrielle d'Estrées, M. XV, p. LXIV, LXV. — Tableau attribué à Jean Van Eyck dit Jean de Bruges, dans la principale salle de la Cour royale de Paris, M. XVII, p. 169 à 199, *pl.* V.

TAILLART (Famille des). Ses armoiries dans la chapelle de Kermaria-Nisquit, M. XLVI, p. 255, *fig.*

Taillebois (Emile). Candidat, B. 1883, p. 255. — Correspondant, B. 1883, p. 324. — Lettre de remercîment, B. 1884, p. 305.

—— Communication, B. 1885, p. 103. — Ouvrages offerts, B. 1883, p. 255; B. 1884, p. 174, 280; B. 1885, p. 250; B. 1886, p. 229, 296; B. 1887, p. 268;

B. 1888, p. 206, 270 ; B. 1889, p. 87, 132, 246, 282.

Taillebourg (Comté de). Boisseau du comté, B. 1872, p. 144.

Taillefer (Le comte Henri François Athanase Wlgrin de), correspondant. — Sa mort, M. XI, p. XXV.

—— Ouvrages offerts, M. V, p. LIV ; M. VII, p. CLXVI.

—— Fête de la Saint-Jean à Périgueux, lettre à E. Johanneau, AC. V, p. 280 à 285. — Génie militaire chez les Gaulois, M. IX, p. IV. — *Uxellodunum* (Son mémoire sur), M. II, p. 24.

Tailleurs (Corporation des), à Cologne. Son sceau, B. 1876, p. 70.

Tailliart. Ouvrage offert, AN. 1850, p. 103.

Tailly (Côte-d'Or). Statue d'Hercule, M. VII, p. 355 à 359, 362 à 365.

Tain (Drôme). Marteaux en plomb, B. 1878, p. 198.

Taksebt (Algérie). Inscriptions latines, B. 1889, p. 181, 182.

Talairat (Le baron de). Correspondant, M. IX, p. XCVIII. — Sa mort, AN. 1851, p. 156.

—— Communication, M. IX, p. XX. — Ouvrages offerts, M. IX, p. 404 ; M. XVI, p. 511, 514 ; M. XVII, p. 450.

Talant (Côte-d'Or). Taureau en bronze, M. VII, p. 23.

Talbot (Eug.). Ouvrage offert, AN. 1853, p. 148.

Talismans, dans l'antiquité, B. 1881, p. 143. — Cf. Amulettes.

Tallevas, bouclier du moyen âge, M. XIII, p. 319, 334, 335.

Talleyrand (Le comte Auguste de). Communication sur Courtisols, M. III, p. 67.

Tambour, au moyen âge, M. XVII, p. 147, 148.

Tamizey de Larroque. Candidat, B. 1883, p. 305. — Correspondant, B. 1884, p. 81. — Lettre de remerciement, B. 1884, p. 86.

—— Ouvrages offerts, B. 1881, p. 132 ; B. 1883, p. 304 ; B. 1884, p. 53, 248 ; B. 1887, p. 144 ; B. 1888, p. 108, 109, 147 ; B. 1889, p. 204, 260.

—— Inscriptions latines de la Provence dans une lettre de Peiresc, B. 1889, p. 213 à 215. — Lettres de Tristan de Saint-Amant à Peiresc, B. 1884, p. 254 ; M. XLVI, p. 1 à 32.

Tanagra (Béotie). Figurines en terre cuite trouvées à Tanagra, B. 1876, p. 133, 134. — Four à pâtisserie (Modèle d'un), B. 1875, p. 180 à 182. — Scyphos provenant de la nécropole, B. 1879, p. 270.

Tanger (Maroc). Mosaïque romaine, B. 1881, p. 97, 98.

Taniers, ancien nom de Rustan (Lot), B. 1881, p. 141.

Tanis. Dynastie nouvelle établie à Tanis sous les derniers Ramsès, M. XLIII, p. 79. — Her-hor, usurpateur reconnu à Tanis, M. XLIII, p. 78.

Tanlay (Yonne). Château : peinture allégorique du XVIe siècle, B. 1886, p. 208 à 212 ; peintures et travaux, au XVIe siècle, B. 1887, p. 160 à 163. — Sépultures antiques, M. XII, p. 52, 53, *pl. II, fig. 13*. — Statue en bronze doré, B. 1869, p. 75.

Tantaurah (Syrie). Identifié avec Le Merle, B. 1874, p. 92.

Tapis, à la cathédrale de Bourges, M. XXIV, p. 230.

Tapisseries. Allemandes, des XVe et XVIe siècles, B. 1858, p. 164; B. 1859, p. 67, 78; B. 1876, p. 170 à 172. — A Angers, représentant l'Apocalypse, M. XXXVIII, p. 42 à 66. — D'Arras, B. 1863, p. 100 à 102. — De Bayeux, M. XIV, p. LVII. — A la cathédrale de Bourges, M. XXIV, p. 224 à 226, 233. — Du XVe siècle, B. 1858, p. 130. — Du XVIe siècle, B. 1865, p. 102, 103; au prieuré de Vaux, B. 1879, p. 262 à 265. — Tapisseries représentant : Godefroy de Bouillon, M. XL, p. 97 à 110; Jeanne d'Arc arrivant auprès de Charles VII, B. 1859, p. 74; Charles VIII, M. III, p. 78. — — Cf. Tissus coptes.

Tarafa (Francisco), archiviste de Barcelone, historien, M. VI, p. 367, 368.

Taragnat (Puy-de-Dôme). Coupe antique en argent, B. 1884, p. 239 à 241, *fig.*

Tarann, dieu gaulois, M. II, p. 360; M. XIX, p. 17.

Taranne. Ouvrage offert, M. XVI, p. 516.

Tarascon (Bouches-du-Rhône). Fête de la Tarasque, M. I, p. 421 à 425.

Tarbé (Prosper). Ouvrages offerts, M. XVI, p. 517; M. XVII, p. 455.

Tarbé (Théodore), correspondant. — Sa mort, AN. 1850, p. 115. — Ouvrages offerts, M. XIV, p. 383; M. XVI, p. 518.

Tarbes (Hautes-Pyrénées). Inscription latine, B. 1873, p. 161. — Musée, B. 1872, p. 145.

Tardieu (Ambroise). Lecture, B. 1883, p. 83. — Ouvrages offerts, B. 1882, p. 302, 347; B. 1884, p. 288; B. 1885, p. 251, 256.

— Nécropole de Beauclair (Puy-de-Dôme), B. 1882, p. 174.

Tarentaise. Inscription latine trouvée en Tarentaise, B. 1868, p. 127, 128.

Tarente (Italie). Antiquités (Trouvailles d'), B. 1887, p. 142. — Inscriptions latines, B. 1881, p. 301 à 303; B. 1882, p. 146. — Statuette d'Apollon en bronze, B. 1880, p. 147.

Targe, bouclier du moyen âge, M. XIII, p. 316 à 319; M. XXXV, p. 144, *pl.* XIV, *fig.* 67.

Tarif de Zraïa, B. 1880, p. 179 à 183.

Tarn (Département du). Patois : traduction de la parabole de l'Enfant prodigue, M. VI, p. 509.

Tarn-et-Garonne (Département du). Patois, M. VI, p. 499. — Tumulus, B. 1867, p. 89.

Tarots, cartes à jouer, M. XVI, p. 311 à 313. — Cf. Cartes a jouer.

Tarquimpol (Alsace-Lorraine). Antiquités et inscriptions latines, B. 1887, p. 173 à 177.

Tarquinius Florentinus (*M.*). Cachet d'oculiste à son nom, B. 1881, p. 197 à 200.

Tarquin l'Ancien. Fait construire les égoûts de Rome, M. I, p. 93, 94.

Tarragone (Espagne). Mosaïque représentant les travaux d'Hercule, AN. 1854, p. 108. — Sarcophage antique faux, B. 1857, p. 102, 103. — Sarcophage chrétien dans la façade de la cathédrale, B. 1881, p. 154 à 156.

Tarse (Cilicie). Statuette en terre cuite rapportée de Tarse, B. 1876, p. 123.

Tartare, fleuve des Enfers, AC. II, p. 6, 10.

Tartessiens, peuple de l'antiquité. Son commerce, M. XXII, p. 94, 95.

Tartière (Henri). Candidat, B. 1871, p. 39. — Correspondant, B. 1872, p. 72.

—— Epée arabe, B. 1877, p. 132.

Tasté père. Ouvrage offert, B. 1880, p. 216.

Taulagium. Sens de ce mot, M. XIX, p. 132 à 149.

Taulanne (Basses-Alpes). Milliaires romains, M. XLVIII, p. 321 à 323.

Taurea, trompette, M. XVII, p. 66.

Taureau. Consacré au dieu Thor, M. II, p. 218. — Son culte en Gaule, M. I, p. 138, 139, 143; M. VII, p. 20 à 26. — Sacrifié aux fleuves, M. XXII, p. 455. — Supplice d'un taureau au moyen âge, M. III, p. 110, 111. — Symbole des fleuves, M. XXII, p. 456.

—— Monuments figurés. Bronzes antiques, B. 1880, p. 209; B. 1885, p. 239, 240; B. 1888, p. 132. — Bronze moderne, représentant un taureau combattant un lion, B. 1882, p. 220. — Taureaux à trois cornes, bronzes antiques, B. 1865, p. 104; B. 1889, p. 215 à 217. — Taureau (Têtes de) du tombeau de Childéric Ier, M. I, p. 139.

Taureaux (Courses de), chez les Grecs et les Romains, M. XLVIII, p. 57 à 84, 351, 352.

Tauredunum. Chute de cette montagne, AC. III, p. 478 à 480; AC. IV, p. 171, 172; AC. V, p. 254 à 266.

Taurique (Artémis), M. XXII, p. 444 à 446.

Tauroboles. Inscriptions taurobolíques : à Die, M. VII, p. 63 à 80, *pl. I*; à Lectoure, M. XIII, p. 121 à 180, *pl. III*; à Lyon, M. V, p. 87 à 96; à Valence, B. 1867, p. 70 à 74; B. 1868, p. 56, 57.

Tausserat (Alexandre). Candidat, B. 1887, p. 311. — Correspondant, B. 1888, p. 101. — Lettre de remerciement, B. 1888, p. 108.

—— Ouvrage offert, B. 1888, p. 147.

—— Inscription grecque provenant de Sidon, B. 1888, p. 145, 146.

Tavaux (Jura). Stèle funéraire romaine avec inscription, B. 1887, p. 177 à 180, *fig.*

Taverner (Don Joseph de), archevêque de Tarragone, historien, M. VI, p. 380, 381.

Tavernier (H.). Ouvrage offert, B. 1881, p. 174.

Tavernier (Jean), miniaturiste flamand, B. 1889, p. 162, 163.

Taverny (Seine-et-Oise). Camp ancien, M. XLIV, p. 65 à 84, *pl.*

Tavers (Loiret). Pierres druidiques, M. V, p. VIII, IX.

Taylor (Le baron Isidore Justin Séverin). Membre résidant, M. VII, p. CLXXV. — Sa démission, M. XI, p. XXIV.

Teressa (Algérie). Son histoire, M. XVII, p. 24, 25. — Plan de la ville romaine, M. XVII, p. 18, *pl. I, fig. 1.* — Situation topographique, M. XVII, p. 17, 18, 24, 25.

—— Anneau en bronze avec chaton gravé, B. 1880, p. 155. — Autel chrétien trouvé aux environs, B. 1880, p. 270 à 272. — Basilique romaine, M. XVII, p. 21, 22, *pl. I, fig. 2.* — Cirque romain, M. XVII, p. 21. — Inscriptions latines,

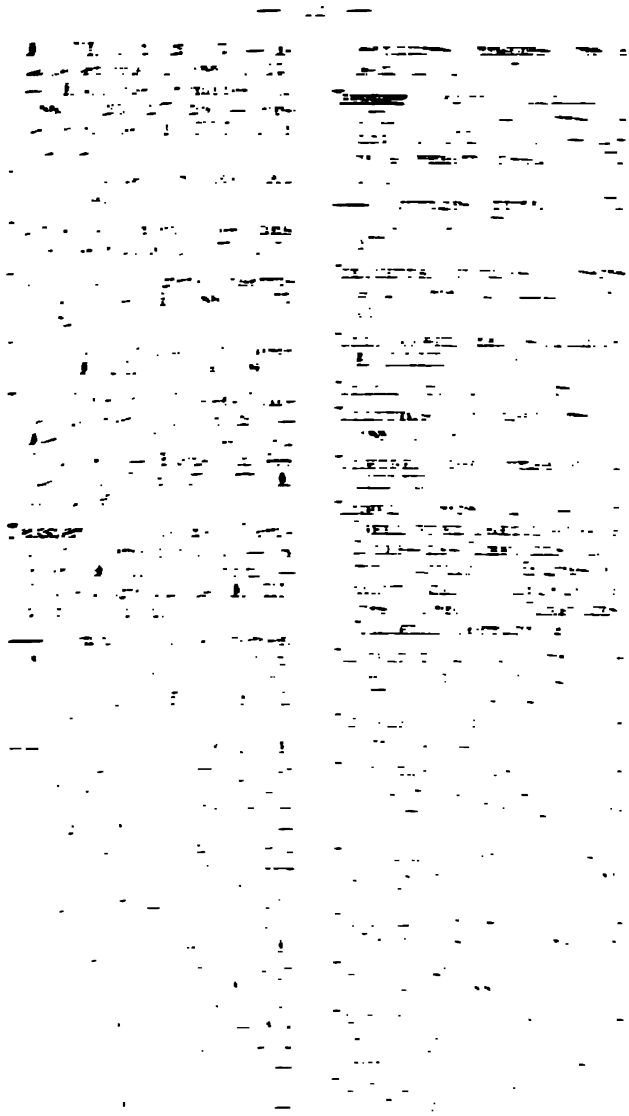

Teotani (?), dieu gaulois. Autel à lui dédié, AC. I, p. 387. — Etymologie de son nom, AC. I, p. 388.

Terme. Ouvrage offert, B. 1870, p. 172.

Terninck (A.). Candidat, B. 1873, p. 133. — Correspondant, B. 1873, p. 149. — Lettre de remerciement, B. 1873, p. 156. — Son éloge funèbre, B. 1889, p. 76.

—— Ouvrages offerts, B. 1873, p. 133; B. 1874, p. 86; B. 1876, p. 174; B. 1879, p. 236.

—— Arras; son emplacement à l'époque romaine, B. 1874, p. 109 à 111; substructions romaines, B. 1881, p. 129 à 132. — Glaçure céramique plombifère dans l'antiquité, B. 1880, p. 91, 92. — *Helena vicus* identifié avec le mont Elen, B. 1880, p. 92. — Marques de potiers romains, B. 1886, p. 108, 109, 117 à 120.

Terpen, buttes de terre en Zélande, M. II, p. 143 à 154.

Terpon, surnom d'Erôs sur une inscription d'Antibes, M. XXXV, p. 99 à 119, *fig.*

Terre. Son culte chez les Pélasges, M. XXII, p. 377 à 384. — Cf. Hertha, Hloudana.

Terre cuite (Articles de collier en), B. 1882, p. 179. — Cf. Terres cuites.

Terrena (Guido), évêque de Mayorque, M. VI, p. 327.

Terres cuites. Emaillées, dans les églises édifiées par Etienne le Grand, prince de Moldavie, B. 1888, p. 152 à 154, *fig.* — Gallo-romaines ou romaines, B. 1882, p. 166, 177, 178; B. 1884, p. 215; M. VII, p. xliii, li. Cf. Planches-sur-Rille, Poteries, Vic. — Grecques, B. 1887, p. 142, 143, 233. — — De la Renaissance, B. 1882, p. 163, *pl.* Cf. Henri II. — Cf. Poteries, Terre cuite.

Terres noires (Les) (Orne). Monnaie de Faustine (Découverte d'une), M. XIV, p. 65.

Terry. Proposition, B. 1872, p. 48.

Tertiaire (Epoque). Existence de l'homme à cette époque, M. XXI, p. 289 à 293.

Tertres. — Voy. Belle-Ile, Tumulus.

Tertry (Somme). Sépulture barbare, B. 1862, p. 106 à 108.

Tessères. Grecques : en bronze, des Thesmothètes, B. 1857, p. 95, 96, *fig.*; en plomb, M. XLVII, p. 287 à 295. — Romaines : en bronze, votive à *Uxellus*, B. 1888, p. 255 à 258; fausses, B. 1886, p. 100, 101; en plomb, B. 1882, p. 274; de théâtre, M. XV, p. 295, 296.

Testament. Son histoire, M. XVIII, p. 112 à 115.

Testament (Ancien). Scènes par Holbein, M. XLIV, p. 45 à 64.

Testard (Robinet), miniaturiste, B. 1889, p. 165.

Teste d'Ouest. Candidat, AN. 1849, p. 100.

Testona (Italie). Boucle de ceinture barbare, B. 1886, p. 297.

Têtes. En cire, au Musée de Lille, B. 1882, p. 163. — En bronze, B. 1867, p. 67. — De femme voilée, terre cuite, B. 1885, p. 221 à 223, *fig.* — De Lapithe, des métopes du Parthénon, B. 1882, p. 300, 306, 307. — Tête Talleyrand au Musée du Louvre, B. 1887, p. 73 à 78. — En vermeil, du xiie siècle, B. 1884, p. 218, 219, *fig.*

Têtes humaines, ornant des

torques gaulois, M. XLIV, p. 124 à 128, *fig.*

Teti, basilicogrammate, M. XXIV, p. 75 à 100, *fig.*

Teting (Alsace-Lorraine). Mosaïques romaines, B. 1881, p. 274; B. 1882, p. 247, 248; B. 1883, p. 123, 125. — Thermes romains, B. 1883, p. 123, 125.

Tétricus, empereur. Ses nom et prénom, B. 1866, p. 78 à 80, 108; B. 1867, p. 69, 70. — Qualifié *Galliarum imperii conditor*, M. XI, p. xxii.

—— Monnaies de Tétricus trouvées en France, M. III, p. 46, 48. — Sa statue à Aix-la-Chapelle, M. XII, p. 27, 38.

Tétricus, fils, empereur. Qualifié *Augustus*, M. XVII, p. xxiii à xxv.

Teufelsburg (Refuge du) (Canton de Berne), M. XXXIII, p. 147 à 149, *pl. v.*

Teufels'obertilli (Refuge de) (Canton de Zurich), M. XXXIII, p. 141, *pl. iv.*

Teulet (Alexandre). Membre résidant, M. XVII, p. lxxiv. — Sa mort, B. 1866, p. 77. — Son éloge funèbre, B. 1867, p. 39.

—— Hommage, B. 1859, p. 113. — Ouvrages offerts, B. 1859, p. 172; M. XVI, p. 523.

—— Inscription en l'honneur du duc de Guise autrefois dans l'église de Saint-Claude, B. 1860, p. 138 à 140.

Teutatès, divinité gauloise, M. I, p. 115, 119, 128. — Cf. Mercure.

Teutoburgerwald, ancienne forêt, M. XIX, p. 289.

Teutomatus, roi des Nitiobriges, M. III, p. 244.

Teutonique (Ordre). Ses archives, B. 1877, p. 63 à 65. — Charte de la Grande-Commanderie avec sceaux (1277), B. 1877, p. 61 à 69, *fig.*

Teutons. Lieu de leur défaite par Marius, M. IX, p. 48 à 60, 384 à 387, *pl. xvii*; M. XV, p. 1 à 60, *pl. i* et *ii.*

Texier (L'abbé). Sa mort, B. 1859, p. 121.

Texier Olivier. Communication, M. VI, p. 494.

Thabor (Mont). Ruines de divers monuments, B. 1879, p. 119, 120.

Thagaste. Identifié avec Souk-aras, B. 1857, p. 85.

Thamara (Palestine). Son identification, AN. 1853, p. 141.

Thapsus (Algérie). Identifié avec Saf-Saf, M. XXIV, p. 190, 191.

Thaurin. Communication, B. 1858, p. 66. — Ouvrages offerts, B. 1858, p. 114.

Thauron (Creuse). Monument du cimetière, B. 1888, p. 197.

Thayingen (Canton de Schaffouse). Grotte ossifère de Kasserloch, B. 1874, p. 45, 46; B. 1876, p. 189.

Théâtre antique. — Voy. Archimime.

Théâtre du moyen âge, M. III, p. 88, 89. — Construction des théâtres, M. V, p. 180 à 182. — Cf. Mystères.

Théâtres romains. — Voy. Amphithéâtres, Areines, Arènes, Arles, Autun, Besançon, Cahors, Champlieu, Feurs, Mandeure, Moingt, Orange, Périgueux, Rome, Saint-Cybardeaux, Sanxay, Senlis, Tintignac, Vaison, Vintimille.

Thèbes (Egypte), AC. II, p. 11.

— Cônes funéraires, M. XLIII, p. 90. — Dynasties de Thèbes, M. XLIII, p. 78, 79. — Inscription relatant l'histoire de Sincha, B. 1886, p. 115. — Momies royales découvertes, B. 1881, p. 287. — Stèle funéraire en bois, M. XLIII, p. 86. — Temple de Khons, M. XLIII, p. 78.

Thècle (Sainte). Son chef, à Pairis, M. XXXVI, p. 210.

Thédenat (L'abbé Henry). Candidat, B. 1879, p. 261. — Correspondant, B. 1879, p. 276. — Candidat au titre de membre résidant, B. 1882, p. 162, 232, 293. — Membre résidant, B. 1882, p. 303. — Membre de la commission des impressions, B. 1887, p. 303. — Membre de commissions, B. 1883, p. 83, 277, 304; B. 1884, p. 61, 175, 228; B. 1885, p. 94, 101, 110, 124, 187; B. 1886, p. 69, 196; B. 1887, p. 124, 194, 263, 268, 275, 298, 303, 312, 327; B. 1888, p. 126, 270; B. 1889, p. 79, 81, 114, 183, 205, 229. — Présentations, B. 1883, p. 203, 250, 277; B. 1884, p. 195, 217, 254; B. 1885, p. 78, 243, 301; B. 1886, p. 196, 221, 226; B. 1888, p. 101; B. 1889, p. 137, 238.

—— Communications et lectures diverses, B. 1881, p. 250, 264; B. 1885, p. 258; B. 1886, p. 176, 308, 310; B. 1887, p. 131; B. 1888, p. 167, 289, 290, 291; B. 1889, p. 81, 106, 209, 222. — Hommages, B. 1883, p. 81, 257; B. 1884, p. 61; B. 1885, p. 94; B. 1886, p. 222, 226; B. 1889, p. 79, 138, 210, 263. — Observations, B. 1883, p. 123, 276; B. 1885, p. 139, 149; B. 1889, p. 200. — Ouvrages offerts, B. 1879, p. 218, 224, 257; B. 1880, p. 247, 273; B. 1881, p. 78, 120, 257, 268; B. 1882, p. 279; B. 1883, p. 92; B. 1884, p. 86, 265; B. 1885, p. 228, 313; B. 1886, p. 229; B. 1887, p. 194; B. 1888, p. 281; B. 1889, p. 260. — Rapports, B. 1883, p. 93, 294; B. 1884, p. 53, 107, 215, 236; B. 1885, p. 120; B. 1886, p. 198; B. 1887, p. 276, 312; B. 1888, p. 101; B. 1889, p. 105, 138, 196, 211.

—— Amulette phallique trouvée à Mirebeau, B. 1885, p. 102, 103, *fig.*, p. 316. — Anse d'amphore avec inscription latine trouvée à Angers et cimetière antique de la place du Ralliement, B. 1880, p. 63 à 66, *fig.* — Antiquités romaines trouvées aux Lilas-Romainville, B. 1881, p. 180, 181. — *Apollo Vindonnus*, M. XLIX, p. 207 à 219, *pl.* XIX et *fig.* — Autel avec dédicace à Mithra, provenant d'Augst, B. 1883, p. 117, 118, *fig.* — Autel romain avec inscription votive à Mercure, B. 1885, p. 125 à 127. — Bas-relief romain représentant des sceurs de long, inscriptions et antiquités diverses trouvés à Deneuvre, B. 1886, p. 198 à 206, *fig.* — Cachets d'oculistes : de *M. Tarquinius Florentinus* conservé à Bavai, B. 1881, p. 197 à 200; trouvés à Reims, B. 1880, p. 250; B. 1886, p. 311; trouvé au Sablon, B. 1881, p. 293, 294. — Chapiteaux romains historiés encastrés dans une muraille à Pise, B. 1883, p. 233; B. 1886, p. 230 à 233. — Cœur de Henri II d'Albret, roi de Navarre, déposé à Juilly et inscription constatant ce dépôt, B. 1883, p. 238 à 240. — Coupe en marbre trouvée près de Cherchel avec figures de deux orants, B. 1885, p. 242. — *Cura*, divinité romaine, B. 1886, p. 115 à 117. — Découvertes archéologiques faites à Cadenet, B. 1888, p. 116. — Décret du bey de

Tunis relatif à la conservation des antiquités, B. 1886, p. 208. — Eloge funèbre de Sacaze, B. 1889, p. 262. — Etiquette romaine en cuivre trouvée dans la plaine du Graufesenque, B. 1885, p. 142, 143. — Etui à collyre égyptien conservé au Musée du Louvre, M. XLI, p. 163 à 187, *fig.* — Graffites latins et substructions romaines trouvés à Arras, B. 1881, p. 128 à 132, *fig.* — Inscription copiée à Tarente par F. Lenormant, B. 1882, p. 146, 147. — Inscription chrétienne au Musée de Lucques, B. 1883, p. 199, 200. — Inscription grecque provenant d'Egypte conservée au collège de Juilly, B. 1880, p. 207, 208, *fig.* — Inscriptions latines trouvées : à Alise-Sainte-Reine, au pointillé sur bronze, B. 1883, p. 307, 308 ; près d'Apt en 1750, métrique, B. 1889, p. 229 ; à Bellevue (Suisse), B. 1880, p. 115 ; à Chanac, métrique, B. 1883, p. 236, 237 ; à Cherchel, B. 1884, p. 97, 182, 183 ; à Fréjus, B. 1886, p. 287, 288 ; B. 1887, p. 333 ; à Grand, B. 1883, p. 96, 97, *fig.*, p. 139 à 142, *fig.* ; à Louqsor, B. 1888, p. 273 à 275 ; conservée au Luc, B. 1883, p. 243, 244 ; trouvée à Marsal, dédiée à Mercure *Clavarias*, B. 1881, p. 164 à 166, 179, *fig.* ; trouvée à Moirans, B. 1888, p. 218 à 222 ; trouvées à Reims, B. 1883, p. 71 à 73 ; B. 1885, p. 129 ; relative à la XIe région de Rome, B. 1885, p. 122 à 124 ; à Saint-Lizier, votive à Minerve *Belisama*, B. 1883, p. 170 à 174 ; trouvée près de Saint-Michel d'Euzet, B. 1883, p. 185 à 188 ; B. 1885, p. 185 ; trouvées à Scarpone, B. 1883, p. 71 à 73 ; copiées en Syrie par Leboux, B. 1880, p. 66 à 69 ; trouvée à Tarente, B. 1881, p. 301 à 303 ; de Tunisie, publiées par M. d'Hérisson, B. 1882, p. 158 ; trouvée à Vallauris, B. 1885, p. 168 ; trouvées à Vérone, B. 1886, p. 130, 310, 311 ; autrefois à Wihr, B. 1885, p. 190. — *Judas figuré sur un moule en pierre*, du XVe siècle, B. 1885, p. 201. — Juilly ; démolition de la chapelle, B. 1887, p. 181, 182. — Lampe avec inscription grecque dans la mosquée de Gyodjebe, B. 1881, p. 192, 193. — Lampes antiques, B. 1881, p. 225 à 228, *fig.* — Lettre de Calvet à Fauris de Saint-Vincent sur des antiquités trouvées à Cadenet, M. XLVIII, p. 346 à 350. — Manche de casserole en bronze avec nom de fabricant romain trouvée à Grand, B. 1883, p. 283 à 285, *fig.* — Manche d'une balance romaine en bronze avec inscription grecque, B. 1884, p. 163 à 166, *fig.* — Milliaires de Constantin avec lignes martelées, B. 1885, p. 71 à 77. — Milliaires de la voie aurélienne, B. 1886, p. 150 à 167 ; M. XLVIII, p. 293 à 328. — Monnaies françaises du XVIe siècle (Trésor de), trouvé au Tremblay, B. 1884, p. 120. — Monnaies romaines trouvées à Cazères, B. 1885, p. 272. — Monogramme sur une bague trouvée à Lambèse, B. 1881, p. 228, *fig.* — Monument funéraire romain avec inscription latine trouvé à Grand, B. 1888, p. 147 à 149. — Mosaïques de l'évêque *Pelagius* et de la vierge *Castula* trouvées à Tabarka, B. 1883, p. 241 à 243. — Moules de visages d'enfants trouvés dans des sépultures romaines à Lyon et à Paris, B. 1885, p. 234 à 238. — Oiseaux becquetant des fruits, dans l'art antique, B. 1888, p. 160 à 163, *fig.* — Phallus (Observations sur le), B. 1881, p. 143. — Plats ro-

mains en bronze avec graffites, B. 1886, p. 73, 74. — Poteries et antiquités romaines trouvées à Pioule, B. 1885, p. 112 à 119. — Potiers romains (Noms de) sur des poteries rouges trouvées à Reims, B. 1884, p. 134 à 137. — Sarcophage antique (Fragment de) au Luc, B. 1883, p. 225, 226. — Stèle funéraire romaine avec inscription trouvée à Tavaux, B. 1887, p. 177 à 180, *fig.* — *Stulainorum municipium* identifié avec Ostuni, B. 1883, p. 100, 101. — Taureau en bronze trouvé à Mycènes, B. 1880, p. 209. — Trésor de monnaies et de bijoux romains trouvé à Planches, B. 1889, p. 147 à 151, 270, 271. — Trésor de vaisselle romaine en argent trouvé à Montcornet, B. 1883, p. 314 à 317; B. 1884, p. 63, 73; B. 1886, p. 298, 299. — Urnes funéraires étrusques trouvées aux environs de Livourne B. 1883, p. 61 à 64, *fig.* — Vase portant l'inscription Δόδρα, B. 1881, p. 291 à 293.

THEIL (Casque gaulois du), M. XLIII, p. 53.

THÉMIS, divinité de la Terre, M. XXII, p. 392, 393.

THENAY (Loir-et-Cher). Dolmen, dit Pierre de minuit, AC. IV, p. 305 à 307.

THENENAN (Saint). Sa vie, M. X, p. 244 à 246.

THÉODEBALD, fils de Théodebert Ier. Son tombeau dans l'église Sainte-Geneviève, AC. I, p. 354.

THÉODEBERT I. Monnaie en argent à son nom, B. 1869, p. 143, 144, *fig.*

THÉODORE (Saint). Son corps, à Venise, M. XXXVI, p. 198, 204. — Figuré ; sur une peinture à Venise, B. 1881, p. 205; sur les sceaux byzantins, M. XLIV, p. 11, *fig.* — Ses reliques : à Cologne, M. XL, p. 143; à Halberstadt, M. XXXVI, p. 192; à Pairis, M. XXXVI, p. 194.

THÉODORE (Tableaux de), décorant le Portique de Philippe, M. XLIII, p. 19.

THÉODOSE I, empereur. Médaillon en or à son nom ornant une patère, M. XLIX, p. 231. — Obélisque de cet empereur à Constantinople, M. XX, p. 10; M. XXVIII, p. 25 à 27.

THÉODOSE II, empereur. Monnaies barbares en argent à son nom, B. 1878, p. 153, *fig.*

THÉODULPHE, évêque d'Orléans. Sa bible, au Puy, B. 1857, p. 109, 110.

THÉOPHILE (Le moine), auteur du *Schedula diversarum artium*; époque où il vivait et sa patrie, B. 1879, p. 214 à 218. — Passage de son traité relatif aux mosaïques, B. 1885, p. 243 à 245.

THÉOPOLIS (Inscription de), M. V, p. XXX.

THEORACIA, forêt ancienne, M. XIX, p. 281.

THERMES (Jean de), sculpteur, M. XXVIII, p. 122.

THERMES DE JULIEN (Musée des), M. IV, p. 502. — Cf. CLUNY (Musée de).

THERMES ROMAINS. Figurés sur une estampe du XVIe siècle, B. 1877, p. 149 à 152. — En Gaule, M. III, p. 56 à 60. — Cf. AIX-LA-CHAPELLE, ANGERS, ARLES-EN-VALLESPIR, BOURBONNE-LES-BAINS, CHAMIERS, ESCALDAS (Les), EVAUX, IDES, LILLEBONNE, LUXEUIL, RODEZ, SAINT-CERNIN, SAINTES, TÉTING, VERNET (Le), VEYRIÈRES.

THÉSÉE. Figuré sur des vases

grecs, AN. 1853, p. 141, 142. — Ses exploits figurés sur une coupe grecque, B. 1872, p. 108. — Sa lutte contre le Minotaure, sur un scyphos, B. 1879, p. 270.

Thesmothètes, magistrats athéniens. Tessère à leur nom, B. 1857, p. 95, 96, *fig.*

Thespies (Grèce). Canthare noir avec inscription, B. 1878, p. 60, 61. — Coupe peinte, B. 1881, p. 140, 142, 143.

Thessalie, AC. I, p. 287.

Thétis. Ses apparitions à Achille, figurées sur une table iliaque, M. XLIII, p. 21.

Thevenin Legrant, sculpteur, M. XXVIII, p. 128.

Thevenot, architecte du XVIIe siècle, M. XVII, p. XV.

Thevenot. Ouvrage offert, M. XIV, p. 379.

Thevesta. — Voy. Tebessa.

Thiasotes (Sacrifice fait par des) à Cybèle et à Apollon, sur des bas-reliefs grecs, B. 1873, p. 55, 56.

Thiaucourt (Meurthe-et-Moselle). Dans le pagus de Scarpone, M. X, p. 75.

Thibaud II, comte de Chartres. Sa tombe, M. XVII, p. XXXIV, XXXV.

Thibaud, vicomte de Tours. Préside à un accommodement entre Marmoutiers et Saint-Martin de Tours, M. XV, p. 435 à 451, *pl. XIII.*

Thibaud (Saint), fils de Bouchard de Montmorency. Scènes de sa vie sur un bas-relief, M. XIX, p. 98, 99. — Translation de ses reliques, M. XIX, p. 87, 88.

Thibaud de Linetierre. Ouvrage offert, M. XVIII, p 504 (*al.* 487); M. XX, p. XIV.

Thibault. Communication, M. VII, p. X, XI. — Fouilles sur le monticule de Monchetle à Joigny, M. VII, p. 273 à 278.

Thibaut de Marly. Ouvrage offert, M. XIV, p. 382.

Thiébaud de Berneaud (Arsène), membre résidant. — Secrétaire adjoint, M. VIII, p. 481.

—— Taureau brûlé à Sommerviller, M. III, p. 110, 111.

Thiélouze (Vosges). Triquètre de lièvres sur la façade de la chapelle, B. 1879, p. 249, *fig.*

Thiérache, ancien pays de la France, M. XIX, p. 281.

Thierion. Ouvrage offert, M. XV, p. 494.

Thierny-Presles (Aisne). Tombes anciennes, M. IX, p. 315 à 317.

Thierry, duc d'Ardenne. Armoiries à lui attribuées, M. XLII, p. 198.

Thierry I, roi de France, AC. I, p. 328.

Thierry (Jean), maître de l'œuvre de Troyes, M. XIX, p. 53, 55, 58, 61, 66, 67, 69.

Thiers (Puy-de-Dôme). La Pierre qui danse, M. XII, p. 84.

Thiersch (Frédéric Guillaume). Candidat, AN. 1852, p. 137. — Correspondant étranger, AN. 1853, p. 72.

Thik, divinité arménienne, M. II, p. 304.

Thil (Jean II de), sire de Saint-Beurry. Son tombeau, M. XIX, p. 96, 97.

Thil-Chatel (Côte-d'Or). Deniers bourguignons (Trouvaille de), B. 1883, p. 204.

Thilloy (Jules). Candidat, B. 1866, p. 47. — Correspondant, B. 1866, p. 54. — Lettre de remerciement, B. 1866, p. 58.

—— Ouvrages offerts, B. 1866, p. 176.

Thiollier (Félix). Candidat, B. 1886, p. 226. — Correspondant, B. 1886, p. 283. — Lettre de remerciement, B. 1886, p. 305.

—— Monuments du Forez, B. 1888, p. 151.

THIONVILLE (Arrondissement de). Forêts, M. IV, p. 467. — Noms de lieux, M. IV, p. 420 à 467. — Rivières, M. IV, p. 466, 467.

Tholin (G.). Candidat, B. 1873, p. 38. — Correspondant, B. 1873, p. 81.

—— Communications diverses, B. 1874, p. 130; B. 1878, p. 215, 226; B. 1881, p. 140. — Ouvrages offerts, B. 1873, p. 48; B. 1874, p. 155; B. 1887, p. 130.

—— Bombardes en plomb trouvées à Lusignan-le-Grand, B. 1872, p. 134, 135. — Médaillons en argent estampés trouvés dans le cimetière antique de Montayral, B. 1880, p. 170 à 172, *fig.* — Os préhistorique gravé, B. 1875, p. 90. — Poignard antique en bronze, B. 1873, p. 138, 139. — Statue de Vénus trouvée au Mas d'Agenais, B. 1877, p. 100 à 103, *pl. IV.* — Portrait de Scaliger offert, B. 1878, p. 183. — Puits funéraire à l'Ermitage, près d'Agen, B. 1879, p. 61, 62.

THOLOSAN-DE-SAINT-MARTIN. Communication sur des pierres milliaires, M. V, p. XCVIII.

THOMAS (E.). Ouvrages offerts, M. XIII, p. 487; M. XIV, p. III, IV, X; M. XV, p. 496; M. XVI, p. 516.

THOMAS (Georg Martin). Ouvrages offerts, B. 1867, p. 208.

THOMAS (Saint). Sa fête, son tombeau, sa vie, AC. II, p. 152, 153. — Ses reliques : à Lyon, M. XXXVI, p. 186; à Pairis, M. XXXVI, p. 210; son chef et son doigt, à Soissons, M. XXXVI, p. 190; sa main dans l'église de Bethléem, M. XLVI, p. 233, 237. — Sa victoire sur les hérétiques, sujet de peintures italiennes, AN. 1853, p. 123 à 130.

THOMAS BELLÉ. — Voy. BELLÉ (Thomas).

THOMAS D'AQUIN (Saint). Son opinion sur les métamorphoses, M. XIX, p. 249.

Thomas de Saint-Mars, membre de l'Académie celtique. — Cérémonie du cheval Mallet, AC. II, p. 375 à 383. — Son *Dictionnaire d'étymologies gauloises*, M. II, p. 15. — Exorcisme du diable à Soissons, AC. V, p. 384 à 386. — Fête de saint Estapin, M. I, p. 427 à 432. — Feux de la Saint-Jean dans les Hautes-Pyrénées, AC. V, p. 386 à 388. — Gargantua (Traditions de l'ancien duché de Retz, relatives à), AC. V, p. 392 à 395. — Gui-l'an-neu (Le), M. I, p. 411 à 413. — Lac de Grandlieu et cité d'Herbauge, AC. V, p. 93 à 106. — Mariages (Usages relatifs aux), AC. V, p. 388 à 392.

THOMASIN VON ZIRCLARIA (Manuscrit du poème de), avec miniatures imitées des miniatures françaises du XVe siècle, B. 1889, p. 157.

Thomassy (Raymond). Membre résidant, M. XIV, p. XCI. — Sa démission, M. XVII, p. XLI.

—— Communications diverses, M. XIV, p. LXXXIX; M. XV, p. XXXIX, XLI; M. XVII, p. XXX. — Ouvrages offerts, B. 1860, p. 58, 112; M. XIV, p. 379; M. XV, p. 488, 498.

—— Abbaye de Gellone ou

Saint-Guilhem-du-Désert, M. XV, p. 307 à 326, *pl.* VIII et IX. — Découverte et restitution de l'autel de saint Guillaume, fondateur de Saint-Guilhem-du-Désert, M. XIV, p. 221 à 234, *pl.* V.

THOMPSON (S.). Ouvrage offert, B. 1878, p. 45.

THOR, dieu scandinave, M. II, p. 217, 218, 229. — Forêts consacrées à ce dieu, M. XIX, p. 278.

THORAME (Basses-Alpes), ancienne cité *Eturamine*, M. XLIII, p. 40.

THORELLE. Dessin d'une arme en bronze, M. XI, *pl.* X.

THORIGNY (Manche). Marbre romain avec inscriptions latines, B. 1877, p. 99, 100; B. 1883, p. 176 à 181; M. V, p. XXXVI à XXXVIII; M. VII, p. 278 à 307, *pl.* VIII; M. XXII, p. 38 à 59; M. XXXVII, p. 27 à 38, *pl.* VI et VII.

THORIGNY (Robert de), abbé du Mont-Saint-Michel. Son tombeau et sa plaque funéraire, B. 1875, p. 151, 152, *pl.* I et II.

THOUARS (Deux-Sèvres). Pierre levée, M. III, p. 18.

Thouret (Guillaume François Antoine), membre résidant. — Sa mort, M. X, p. XXVII. — Notice biographique, M. X, p. LX à LXV.

THOUROTTE (Oise). Dalles tumulaires en carreaux vernissés, B. 1878, p. 198.

THOURY (Eure-et-Loir) — Voy. TOURY.

THOURY (Loir-et-Cher). Cachet d'oculiste, M. XVIII, p. 182 à 192. — Chemin des Anglées, M. XVIII, p. 183.

THOUTHMÈS III, roi d'Egypte. Son cartouche sur un scarabée, M. XLIII, p. 82.

THOUTHMÈS IV, roi d'Egypte. Son cartouche sur une plaque émaillée, M. XLIII, p. 82.

THRACE. — Voy. COTYS IV, LYSIMAQUE, POLEMOCRATIA, SADALAS, rois.

THRACE (Denis de). — Voy. DENIS DE THRACE.

THRACES, M. XXII, p. 349, 350.

THUISY (Marne). Sépulture gauloise, B. 1880, p. 162.

THUIT (Le) (Eure). Statuette de Bacchus, vase, anneau et monnaies romaines, B. 1862, p. 33 à 35.

THUOT (J. B.). Ouvrages offerts, B. 1873, p. 132; B. 1878, p. 130; B. 1879, p. 248; B. 1883, p. 99; B. 1888, p. 260.

THURET (Madame). Hommage, B. 1881, p. 237.

Thury (Héricart de). — Voy. **Héricart de Thury**.

THYSDRUS, auj. El-Djem (Tunisie). Amphithéâtre, B. 1882, p. 272, 273. — Plomb avec inscription en l'honneur du génie de ce lieu, B. 1882, p. 272.

TIBÈRE, empereur. Admet dans le Sénat les habitants des colonies romaines de la Gaule, AC. I, p. 325. — Autels érigés à Paris sous son règne, AC. I, p. 151, 152. — Inscription en son honneur sur l'arc d'Orange, B. 1882, p. 348. — Milliaires à son nom, B. 1886, p. 150 à 167. — Monnaies en or à son effigie trouvées près de Cherbourg, B. 1857, p. 106; M. XL, p. 163, 164.

TIBERIUS CLAUDIUS PAULINUS, légat impérial, B. 1877, p. 99, 100.

TIBIRAN (Hautes-Pyrénées). Autel avec inscription latine, B. 1880, p. 223. — Cf. BARSOUS.

TIBRE, fleuve d'Italie, AC. I, p. 154.

Tibur (Italie). Son sénat, AC. I, p. 339.

Ticcati (G.). Médaille signée par lui, B. 1863, p. 199.

Tiers et danger (Droit de), M. XIX, p. 364.

Tiganimin (Le défilé de) (Algérie). Inscriptions latines, AN. 1851, p. 195 à 199.

Tigibba (Algérie). Inscription latine relative aux courses de taureaux, B. 1888, p. 119.

Tigzirt (Ruines de) (Algérie). Inscriptions latines, B. 1889, p. 176 à 181.

Timbre. — Voy. Tymbre.

Timbre d'horloge du XVe siècle, B. 1861, p. 84 à 86, *fig.*

Timésithée, père de l'impératrice *Furia Sabinia Tranquillina*. Inscription en son honneur, B. 1857, p. 143 à 145.

Timgad (Algérie). Bas-relief avec inscription latine, B. 1880, p. 292. — Monuments romains, AN. 1852, p. 70, 71.

Timothée, sculpteur grec, AC. I, p. 288.

Timothée (Saint). Ses dents, à Soissons, M. XXXVI, p. 196. — Sa fête, AC. II, p. 162.

Timpanon. — Voy. Tympanon.

Tintern (Abbaye de) (Angleterre). Pavé en mosaïque, M. XV, p. LXX.

Tintiniac (Corrèze). Ruines d'un théâtre antique dit les Arènes, M. XV, p. 76 à 80.

Tiran (Melchior). Membre résidant, M. XV, p. LXXVIII. — Devient correspondant, AN. 1853, p. 86; M. XX, p. XXXIV.

—— Communications diverses, M. XV, p. XXVIII, XL; M. XVII, p. XIII, XIV, XV. — Ouvrage offert, M. XV, p. 491.

—— Camp retranché aux environs de la ville d'Aix et nouvelles recherches sur les travaux militaires, les marches et les combats de C. Marius, dans la guerre contre les Teutons, M. XV, p. 1 à 60, *pl. I* et *II*.

Tireur d'épine (Le). Groupe antique trouvé à Arles, B. 1888, p. 218. — Statuette trouvée à Sparte, B. 1881, p. 201.

Tiridate, roi d'Arménie. Son empoisonnement, M. II, p. 272, 273.

Tiron (Abbaye de). Relique rapportée d'Orient, M. XXXVI, p. 206, 207.

Tirynthe (Grèce). Origine de son nom, M. XXII, p. 333.

Tisserands de coutil (Corporation des). Son sceau, B. 1876, p. 71.

Tissot. Communication, B. 1868, p. 74.

—— Tarif de Zraïa (Sur un passage du), B. 1880, p. 179, 180.

Tissus. Coptes, B. 1887, p 235, 246. — Préhistorique, B. 1862, p. 39.

Titans (Les), M. XXII, p. 394, 395, 514 à 516.

Tite-Live. Fragment de ses annales découvert par P. Krueger, B. 1870, p. 113, 114. — Passages relatifs aux migrations des Gaulois en Italie, B. 1875, p. 161 à 174; B. 1876, p. 100 à 102.

Titres honorifiques et nobiliaires, tombés en désuétude, M. XVI, p. 241 à 255.

Titurius Sabinus, lieutenant de César, AC. I, p. 251, 252.

Titus, empereur. Buste de Titus enfant, B. 1871, p. 8. — Bustes de Titus ayant servi

de poids à des balances. B. 1881, p. 119.

TIVORITNIE-KOURGANIE, sépultures anciennes en Sibérie. M. XIX, p. 12.

TOBIE ET L'ANGE sur une estampe du XVe siècle, M. XXXVI, p. 232.

TOCHON. Son médaillier. M. VII, p. LXXXVII.

TŒNNICHEL, pic des Vosges. Ruine appelée *Heidenmauer*, M. V, p. 106 à 128, *pl.* V à VII.

TOGE DE L'ORATEUR, chez les Romains, M. XV, p. 94 à 97.

TOGLIERI (Grèce). Monument monolithe taillé dans une roche, aux environs, M. IX, p. LXXXIX.

TOLÈDE (Espagne). Peintres verriers, M. XL, p. 43, 44. — Ses richesses au moyen âge, B. 1859, p. 155.

TOLSTOY (Le comte Théod.). Ouvrage offert, M. XI, p. 432.

TOMBE (La) (Seine-et-Marne). Antiquités et usages, AC. II, p. 446 à 457. — Tombeaux en pierre, AC. II, p. 453.

TOMBEAU DES MACHABÉES, B. 1871, p. 21 à 27.

TOMBEAU DU CHRIST. Garde du tombeau (La); ses représentations, M. XXI, p. 197, 198, *pl.* IV, *fig.* 26. — Mise au tombeau (La); ses représentations, M. XXI, p. 196, 197, *pl.* IV, *fig.* 25.

TOMBEAUX. En briques, M. VIII, p. 241, 242. — Creusés dans les rochers en Orient, B. 1868, p. 72, 73.

—— Antiques. — Voy. BRENNOUX, MALBOUSQUET, MONTOIS-LA-MONTAGNE, TRÈVES.

—— Basques, B. 1879, p. 289 à 292, *pl.* III.

—— Etrusques, B. 1864, p. 53 à 58; B. 1886, p. 207.

—— Grecs primitifs, M. XXII, p. 469.

—— Juifs, dans le Gévaudan, M. VIII, p. 326 à 333.

—— Mérovingiens, B. 1858, p. 80; B. 1874, p. 112 à 116; B. 1887, p. 199 à 201, 227, 228.

—— Du moyen âge, AN. 1850, p. 85 à 87. — Cf. BEAUPORT (Abbaye de), BENOÎT XII, CRY, HERVÉ, abbé de Beauport, MÉLARS (Saint), SAINTE-EXIMIE, SAINT-VINNEMER, VERSIGNY.

—— Romains ou gallo-romains, B. 1862, p. 32; B. 1872, p. 95 à 97; B. 1878, p. 184; B. 1884, p. 305; M. XXI, p. 305. — Cf. CHASSENON, LANGRES, NIMES, NUEJOLS (La), STORA.

—— Cf. CÉNOTAPHES, CERCUEILS, CIMETIÈRES, SÉPULTURES, STÈLES.

TOMBELLES. — Voy. TUMULI.

TOMBELLES (Les) (Pas-de-Calais), près de Questrecques. Sépultures, AC. V, p. 107 à 109.

TOMBIER du XIIIe siècle, M. XXIII, p. 374, 375. — Cf. BOURGIER (Guillaume, Sens) (Girarz de).

TOMBLAINE (Meurthe-et-Moselle). Etymologie de son nom, M. VII, p. 212.

TOMIC (Pierre), historien catalan, M. VI, p. 349, 350.

TOMMASEO. Ouvrage offert, M. XV, p. 488.

TONE. — Voy. **Cirbied**.

TONGRES (Belgique). Enceintes anciennes, AN. 1850, p. 140, 141. — Milliaire romain, AN. 1850, p. 226 à 231. — Cf. SERVAIS (Saint).

TONLIEU, droit sur les marchandises, M. XIX, p. 142 à 149.

Tonneau romain en terre cuite, M. VIII, p. 167, *pl. v.*

Tonneliers (Corporation des), à Cologne. Son sceau, B. 1876, p. 71.

Tonnerre (Yonne). Cheval romain en bronze trouvé aux environs, B. 1889, p. 86. — Pierre de Tonnerre, employée à la cathédrale de Troyes, M. XIX, p. 53, 55. Voies romaines partant de Tonnerre, M. XXV, p. 52 à 54.

Tonsure. Origine de la locution *Je veux être tondu si*, M. XVII, p. XXXVII à XXXIX.

Topes, monuments funéraires de l'Inde, M. XIX, p. 4.

Topie-Koull, monuments mégalithiques du Malabar, M. XIX, p. 5, 6, *pl. I.*

Topinard (Paul). Ouvrages offerts, B. 1874, p. 96, 130.

Torcy (Dragon de), près de Lunéville, AC. V, p. 135.

Tordun-Castle, fort vitrifié en Ecosse, AC. III, p. 408.

Tornberg (C. J.). Ouvrage offert, B. 1884, p. 150.

Tornquist. Ouvrage offert, M. XVI, p. 511.

Torquay (Devonshire). Ossements fossiles et instruments en silex à Kent's hole, M. XXI, p. 272 à 275.

Torques gaulois, B. 1876, p. 92; B. 1878, p. 198; B. 1883, p. 286; B. 1884, p. 149; M. VIII, p. 313, *pl. XVI, fig. 6.* — Attribut d'une divinité gauloise, B. 1879, p. 147, 148. — Usage de cet ornement postérieurement à la conquête romaine, B. 1873, p. 129.

—— En bronze, B. 1881, p. 171; B. 1883, p. 158; B. 1885, p. 136; B. 1887, p. 138, 139; B. 1888, p. 186; M. XXXV, p. 94, *pl. VI, fig. 3.* — En or, B. 1859, p. 100, 101; B. 1877, p. 70, 152; B. 1881, p. 121 à 123; B. 1884, p. 103. — Ornés de têtes humaines ou d'animaux, B. 1887, p. 195, *pl.*; M. XLIV, p. 124 à 132, *fig.*; M. XLVI, p. 112 à 121, *fig.* — Cf. Colliers.

Torsello, instrument de musique, M. XVII, p. 77 à 79.

Tortue. Figurée sur un bas-relief romain, B. 1882, p. 249. — Statuette en bronze, B. 1887, p. 149.

Torture (Instrument de), du moyen âge, B. 1861, p. 42, 43.

Tory (Geoffroy), libraire parisien, M. XIII, p. 360. — Miniatures à lui attribuées, B. 1889, p. 165 à 167.

Totainville (Vosges). Fibule et collier en or, M. XLV, p. 57 à 63, *fig.*

Touchard-de-Grandmaison. Ouvrage offert, M. XII, p. 430.

Touches (Saône-et-Loire). — Voy. Chamirey.

Touchy, correspondant. — Sa mort, M. III, p. 30.

Touchy (Aimant), fils. Communication, M. V, p. LXXXVII.

—— L'emplacement du *Forum Domitii*, M. III, p. 30.

Toudic (Pierre), correspondant. — Notice biographique, AC. III, p. 181 à 189.

—— Lettres à Eloi Johanneau, AC. III, p. 190 à 194.

Toul (Meurthe-et-Moselle). Autel antique avec figure du dieu au maillet, B. 1888, p. 252, 253. — Bas-relief avec inscription latine, M. X, p. 99, 100. — Cercueils en pierre trouvés au faubourg Saint-Mansuy, M. XVIII, p. 325 à 330, *pl. VI.* — — Chapelle de Saint-Michel, M. V, p. LXXX, LXXXI. — Cha-

piteau romain, M. IX, p. 353 à 359, *pl.* XIV. — Eglises. Cathédrale : siège romain dit fauteuil de saint Gérard, M. XV, p. 81 à 89, *pl.* III, *fig.* 1; Saint-Epvre : cercueils en plomb, M. XIV, p. XXII; M. XVI, p. 108; M. XVIII, p. 326. — Inscriptions apocryphes attribuées à Toul, B. 1882, p. 282 à 288. — Livre (Premier) imprimé à Toul, B. 1859, p. 107. — Monnaies des évêques, M. XII, p. 236 à 238, *pl.* VI, *fig.* 3 à 5. — Stèle gallo-romaine avec inscription latine, B. 1889, p. 251 à 253, *fig.* — Voies romaines de Metz à Toul et de Toul à Trèves, M. V, p. 103 à 105. — Cf. PÉLERIN (Jean).

TOULL (Creuse). Monuments mégalithiques, M. XII, p. 83, 84.

TOULON (Var). Antiquités romaines, M. III, p. 31. — Evêques de Toulon, B. 1883, p. 295, 296. — Inscription grecque conservée à la Bibliothèque, M. VII, p. LXVI, LXVII. — Inscription grecque trouvée aux environs, B. 1883, p. 80, *fig.* — Inscriptions latines, B. 1887, p. 163 à 169. — Pagus de Toulon dépendant d'Arles, B. 1887, p. 167 à 169.

TOULONGEON (Château de) (Saône-et-Loire). Vase en pierre dans une ferme, B. 1868, p. 84, 85, *fig.*

TOULONGEON (De). Communication, M. VI, p. 480.

TOULOUSE (Le comte de), fils légitimé de Louis XIV. Seigneur d'Arc-en-Barrois, M. XVIII, p. 155 à 157.

TOULOUSE (Haute-Garonne). Bas-relief du moyen âge avec prétendus signes du Zodiaque, B. 1889, p. 287. — Son capitole et son sénat, AC. I, p. 341, 342. — Eglise Saint-Sernin : examen, B. 1886, p. 262; sceaux des archives, M. XXX, p. 156 à 173, *pl.* II et III. — Evêque, VOY. GERMIER (Saint). — Galerie d'antiquités : sa fondation, M. VII, p. CLXVII. — Métiers au moyen âge, B. 1867, p. 78 à 80. — Monuments du XIIe siècle avec réminiscences de l'art antique, B. 1889, p. 245. — Musée, AC. I, p. 387; M. III, p. 45; M. X, p. XVI; inscriptions latines, B. 1881, p. 94, 96; B. 1884, p. 292; M. VIII, p. 261 à 271, *pl.* VI, *fig.* 2; M. XVIII, p. 266, 344; milliaire romain, B. 1880, p. 224. — Musée de la Société archéologique du Midi de la France : miniatures du XVIe siècle, B. 1885, p. 57, 58. — Patère romaine ornée d'un médaillon de Théodose, M. XLIX, p. 230, 231. — Sénéchaussée : compte de recettes de 1287, M. XVIII, p. 466 à 468, 474 à 477. — Cf. CUJAS.

TOUM, dieu égyptien, M. XLIII, p. 87, 89, 90.

TOURDAN (Isère). Situle en argent, B. 1886, p. 258.

TOUREIL (Le) (Maine-et-Loire). Dolmen, AC. II, p. 196.

TOURLAVILLE (Manche). Camp antique, M. VII, p. 183 à 185.

TOURNAI (Belgique). Cloche de 1392, B. 1882, p. 294. — Monnaies frappées à Tournai, M. V, p. LXXV; au nom de Charles VII, M. XXXVII, p. 104 à 139. — Sceau de la commune, B. 1860, p. 121.

Tournal (Paul). Candidat, B. 1866, p. 47. — Correspondant, B. 1866, p. 63. — Sa mort, B. 1872, p. 74.

—— Communication, B. 1866, p. 124. — Ouvrage offert, B. 1865, p. 210.

—— Inscription latine trouvée à Narbonne, B. 1868, p. 70.

Tournemine (Le baron Vacher de). Correspondant, M. IX, p. LXXVI.

—— Communications diverses, M. IX, p. LXIII, XCVI.

—— Archives d'Aurillac et de Mauriac, M. IX, p. 207 à 212. — Justice criminelle à Aurillac, au XIIIe siècle, M. IX, p. 213 à 221.

TOURNEMIRE (Cantal). Relique de la sainte Epine, B. 1882, p. 205, 206. — Seigneurs de cette localité, B. 1882, p. 205 à 207.

TOURNOI. Figuré sur une peinture murale du XIIIe siècle, B. 1859, p. 73, 74. — A Paris en 1484, B. 1879, p. 118, 119. — Rôle des dames dans les tournois, AC. IV, p. 330, 331.

TOURNOIS (Gros), monnaie. Son origine, M. XL, p. 67 à 96, *pl. I.*

TOURNUS (Saône-et-Loire). Statuette de Jupiter gaulois, B. 1886, p. 259.

Tourret (L'abbé). Candidat, B. 1881, p. 249. — Correspondant, B. 1882, p. 151. — Sa mort, B. 1886, p. 121. — Son éloge, B. 1887, p. 53, 54.

—— Lecture, B. 1885, p. 242. — Ouvrages offerts, B. 1881, p. 249; B. 1883, p. 232; B. 1885, p. 139.

—— Inscriptions latines à Saint Cassien et à Lérins, B. 1883, p. 59, 61. — Lampes antiques à la marque *Anniser*, B. 1883, p. 60, 61. — Missels anciens du diocèse d'Elne, M. XLVI, p. 33 à 98.

TOURRETTES (Alpes-Maritimes). Inscriptions latines, M. XX, p. 61, 62, 87, 126.

TOURS. Leur disposition dans les fortifications romaines, B. 1869, p. 139.

TOURS (Indre-et-Loire). Abbayes : Saint-Julien ; donations, M. XXI, p. 236; Saint-Martin : charte contenant un accord entre Marmoutiers et Saint-Martin, M. XV, p. 435 à 451, *pl. XIII.* — Arènes romaines, AN. 1854, p. 123. — Cathédrale : bague de *Leubacius*, B. 1886, p. 72, 73. — Chapelle de Saint-Eloi ; sa reconstruction en 1446, B. 1879, p. 188. — Duc. Voy. FAGON. — Etats-généraux de 1484, M. XVI, p. 490 à 508. — Maison de Jean Fouquet, B. 1867, p. 130, 131. — Monnaie gauloise avec *Turonos*, M. I, p. 37 à 53, *pl. I.* — Monnaie du roi Eudes frappée à Tours, M. XII, p. 211, 212, *pl. V, fig. 18.* — Monnaies frappées à Tours. Voy. TOURNOIS (Gros). — Monnaies des XIVe et XVe siècles (Trouvaille de), M. XVII, p. LVI. — Muraille romaine, M. III, p. 235. — Pont construit par Legrand, AC. II, p. 295. — Sarcophage du VIIe siècle (Fragments d'un), B. 1875, p. 176, 177, *pl. IV.* — Sénateurs, AC. I, p. 323.

TOURY (Eure-et-Loir). Château, M. IV, p. 215. — Dolmen dit Pierre de Gargantua, M. II, p. 178, *pl. III, fig. 1.*

TOUSSAINT (Ch.). Dessins par lui, B. 1888, p. 130, 131; M. XLIX, *pl. I, IV* et *XII.*

Toustaing de Richebourg (Le vicomte Charles Gaspard), correspondant.— Sa mort, M. XIV, p. LXIV.

TRACONADE (La), rivière. Inscriptions latines trouvées près de sa source, M. XV, p. 27.

TRACY-LE-VAL (Oise). Tête sculptée du XIIe siècle dans l'église, B. 1863, p. 79.

Traditions populaires. De l'utilité de les recueillir, AC. I, p. 50, 51. — Relatives au forgeron Vélant, M. V, p. 217 à 232. — Dans les Vosges, AN. 1849, p. 132, 133. — Cf. Mœurs, Usages populaires.

Trainel (Garnier de), évêque de Troyes, garde des reliques de Constantinople, M. XXXVI, p. 32, 39, 40.

Traini (Francesco). Tableau de ce peintre à Sainte-Catherine de Pise, AN. 1853, p. 125, 126.

Trajan (Fossés de) entre Rassova et Kustendjé, M. XXV, p. 228 à 252, *pl.* VI et *plan*.

Tralles (Asie-Mineure). Tête en marbre, B. 1888, p. 177.

Tramelai (Bernard de), grand maître du Temple, B. 1882, p. 146.

Trancault (Aube). Plaque de ceinturon mérovingienne, B. 1858, p. 73.

Tranquillina (*Furia Sabinia*), impératrice romaine. Son père, B. 1857, p. 144, 145.

Trans (Var). Millaire romain, B. 1886, p. 150 à 152.

Transfiguration (La), fête chrétienne, AC. IV, p. 47. — Scène figurée sur un sceau, B. 1882, p. 245, 246, *fig.*

Traste (La), commune de Neuvy-sur-Barangeon (Cher). Bronzes gaulois, B. 1884, p. 248, 249. — Cf. Neuvy-sur-Barangeon.

Traullé Communication sur des sépultures antiques à Chéhery, M. VII, p. XL. — Son opinion sur l'usage des haches préhistoriques, M. VII, p. XXXVIII.

Travers (Emile), Candidat, B. 1877, p. 69. — Correspondant, B. 1877, p. 91. — Lettre de remerciement, B. 1877, p. 95.

—— Ouvrages offerts, B. 1873, p. 80; B. 1877, p. 90, 95; B. 1878, p. 209; B. 1880, p. 188, 199; B. 1882, p. 266, 347; B. 1884, p. 280; B. 1885, p. 276.

—— Aqueduc romain à Saint-Lô, B. 1882, p. 147. — Cimetière mérovingien à Amfreville, B. 1880, p. 203.

Trebeurden (Côtes-du-Nord). Menhirs, M. XVI, p. 176, 177.

Trébonien Galle. Ses monnaies au type de Junon Martiale, M. XX, p. 171 à 174.

Trébuchet, machine de guerre au moyen âge, AN. 1852, p. 78 à 81.

Tréflaouénan (Finistère). Hache en pierre polie, B. 1887, p. 86.

Trèfle, figure des cartes à jouer, M. XVI, p. 343 à 348.

Tréguidel (Côtes-du-Nord). Croix de cimetière et calvaire, M. XLIII, p. 118.

Tréguier (Côtes-du-Nord). Dialecte breton dit de Tréguier, AC. II, p. 127 à 131. — Dictionnaire celto-breton et latin imprimé à Tréguier en 1499, M. II, p. 15. — Haches celtiques en bronze et framéc, M. XVII, p. V. — Tour d'Hasting, M. II, p. 189 à 191. — Cf. Tudual (Saint).

Trégunc (Finistère). Carneillou, cromlechs, menhirs, M. XIV, p. 16 à 21. — Statuette en bronze, B. 1881, p. 123.

Tremblay (Barthélemi du), auteur d'un buste de Henri IV, B. 1883, p. 184, 185.

Tremblay (Jeanne du), femme de Nicolas Braque, M. XLV, p. 53 à 56.

Tremblay (Le) (Seine-et-Oise). Trésor de monnaies françaises du XVIe siècle trouvé à Mortières, B. 1884, p. 120.

Tremblevif (Loir-et-Cher). Abbaye, M. XII, p. XXX, XXXI. — Culte de saint Viatre, M. XIII, p. XXII à XXVII. — Dolmen, M. XII, p. XXXI.

Trémouille (Hôtel de la), à Paris, M. XVI, p. 207 à 231, *fig.*

Trémouille (Louis de la). Son portrait peint au Palais-Royal, B. 1882, p. 221.

Trente (Tyrol). Sépulture langobarde, aux environs, B. 1888, p. 179.

Trente (Combat des). — Voy. Poulart (Geoffroy).

Trepié, instrument de musique, M. XVII, p. 149.

Trépied antique, B. 1862, p. 135.

Trépier (L'abbé). Candidat, B. 1867, p. 104. — Correspondant, B. 1867, p. 121. — Ouvrages offerts, B. 1867, p. 208.

Tréport (Le) (Seine-Inférieure). Eglise, B. 1882, p. 343.

Trepperel, imprimeur. Sa marque, M. XIII, p. 379, 380, *fig.*

Trésors antiques. — Voy. Bernay, Caubiac, Chatuzanges, Limes, Monaco, Montcornet, Petrosa, Planches.

Trésors d'églises. Fondus au XVIIe siècle, B. 1868, p. 62 à 64. — Cf. Conques, Bourges, Montbrison, Reims, Saint-Maurice d'Agaune, Trèves.

Tressigneaux (Côtes-du-Nord). Calvaire, M. XLIII, p. 117.

Treuil antique, B. 1874, p. 68, 69, *fig.*

Trêve de Dieu. Décret d'Alfonse Ier, M. VI, p. 405.

Trévédy. Ouvrages offerts, B. 1887, p. 108.

Trèves (Allemagne). Antiquités diverses, M. VII, p. CLXXII. — Son capitole, AC. I, p. 341. — Christianisme (Origines du) à Trèves, B. 1863, p. 174 à 176. — Eglises. Cathédrale : ivoire, B. 1872, p. 115 ; Trésor, B. 1884, p. 305 ; Saint-Eucharie : reliques rapportées de Constantinople, M. XXXVI, p. 202, 203. — Evêque. Voy. Félix (Saint). — Inscriptions chrétiennes, B. 1884, p. 255. — Mosaïque romaine, B. 1866, p. 80 à 82. — *Porta inclyta* sur un médaillon de Constantin, B. 1887, p. 170. — Reliques rapportées d'Orient, M. XXXVI, p. 202, 203, 210, 211. — Son sénat, AC. I, p. 332 à 336. — Tiers de sol mérovingiens frappés à Trèves, B. 1863, p. 59 à 67, *fig.* — Voie romaine de Metz à Trèves, M. V, p. 97 à 99 ; M. X, p. 160. — Cf. Cerialis.

Trevezelay (Gui de), abbé d'Orbais. Sa dalle tumulaire, B. 1875, p. 154.

Trévise (Italie). Monnaie en or de Valentinien Ier trouvée aux environs, B. 1864, p. 90, 91.

Triades gauloises, B. 1881, p. 101 à 103.

Triangle (Figure d'un), désignant l'écu, M. XXXI, p. 138.

Triaucourt (Meuse). Fabrique de carreaux au moyen âge, B. 1889, p. 187.

Tribsee (Poméranie). Sculpture sur bois dans l'église, M. XXXIX, p. 85.

Tribunal. Sens de ce mot dans la langue latine, B. 1867, p. 115 à 119.

Tribunaux français. Abus dans les tribunaux du XVIe siècle, M. XXIII, p. 198 à 251. — Emploi des langues latine et française, M. VI, p. 273 à 296.

Tribus romaines formées pour les vétérans, M. XXI, p. 71 à 73.

Trichatel (Seigneurs de), de la famille des Barres, M. XX, p. 268, 269.

Trie (Jean de), comte de Dammartin. Sa biographie, ses chartes, son sceau, M. XXXI, p. 231 à 237, 257, 258.

Trie (Mathieu de), comte de Dammartin. Sa biographie, ses chartes, son sceau, M. XXXI, p. 224 à 231, 255, 256.

Trie-le-Chateau (Oise). Monument mégalithique, M. XIV, p. IV à VI.

Triens mérovingiens. — Voy. Monnaies mérovingiennes.

Triguères (Loiret). Balle de fronde trouvée à Triguères, B. 1878, p. 220.

Trigueros (Espagne). Vase avec inscription prétendue celtibérienne, AC. II, p. 336 à 341, *pl. VI*; AC. III, p. 303.

Trinité (Fête de la), AC. I, p. 77.

Trinité (La). Figurée : dans une miniature du XVe siècle, M. XLVI, p. 52; dans un tableau de Van Eyck. M. XVII, p. 169, 170, *pl. V*. — Groupe du XVIe siècle représentant la Trinité, B. 1868, p. 87, 88.

Trinquetaille (Bouches-du-Rhône). Lampe en terre cuite, B. 1873, p. 172.

Triomphes des empereurs romains pour des victoires remportées en Asie, B. 1867, p. 160, 161.

Tripoli (Raimond III, comte de). Son sceau, M. XLVII, p. 230, 231, *fig.*

Tripoli (Syrie). Pommeau d'épée en bronze émaillé, B. 1877, p. 199.

Triptolème, inventeur de l'agriculture, M. XXII, p. 323 à 326, 524 à 527, 529, 530. — Son départ figuré sur un bas-relief grec, B. 1882, p. 307.

Triptyque en cuivre émaillé, faux, B. 1885, p. 177 à 182, *fig.*

Triqueti (Henri de). Membre résidant, M. XIII, p. VI. — Sa démission, M. XVII, p. XLI.

Triquètres de lièvres, sur des monuments du moyen âge, B. 1879, p. 248, 249, *fig.* — Cf. Triskèles.

Trirèmes, figurées sur des patères antiques, B. 1879, p. 246.

Triskèles, sur des monuments gaulois, B. 1884, p. 115 à 117, *fig.* — Cf. Triquètres.

Tristan (Jean), sieur de Saint-Amant. Ses lettres à Peiresc, M. XLVI, p. 1 à 32.

Tristan de Salazar. — Voy. Salazar (Tristan de).

Tritogénie, surnom d'Athéné, M. XXII, p. 402, 403.

Trizac (Cantal). Antiquités romaines, M. VIII, p. 163, 164.

Troade. Découvertes dans la Troade, ouvrage de Mauduit, M. XV, p. 177 à 211; M. XVII, p. 1 à 16. — Topographie, B. 1867, p. 81, 82. — Cf. Schliemann, Troie.

Trocadéro (Exposition d'orfèvrerie française au), en 1889, B. 1889, p. 236. — Cf. Paris : Musée du Trocadéro.

Troche. Mémoire sur l'hôtel historique de la Trémouille, M. XVI, p. 207 à 231, *fig.*

Trogoff (Famille des). Actes du XVe siècle la concernant, M. XLIII, p. 122, 124, 129. — Ses armoiries, M. XLIII, p. 119, 121, 123, *fig.*, p. 126.

Troie (Asie Mineure). Son emplacement, M. XV, p. 177 à 211; M. XVII, p. 1 à 16. — Cf. Troade.

Troie (Guerre de). Episodes peints par Théodore, M. XLIII, p. 19. — Episodes dans des peintures murales du XVIe siècle, B. 1887, p. 230.

Trois Maries (Les), sur un émail du XVe siècle, B. 1872, p. 73.

Trompe, instrument de musique, M. XVII, p. 143, 144.

Trompe-l'œil, dans la peinture antique, B. 1858, p. 104.

Tronche de Noel (La), bûche de Noël, AC. II, p. 82 à 85.

Trondhjem (Norvège). Bréviaire, M. XXXVI, p. 145, 146.

Trophées gaulois, M. XIX, p. 26.

Trosly-Loire (Aisne). N'est pas sur l'emplacement de la forêt de *Ligurium*, M. XXIV, p. 275 à 279.

Troubadours Leur origine, M. V, p. CXXV, CXXVI. — Le dernier troubadour des Alpes, M. I, p. 172 à 184.

Troude (O.). Ouvrages offerts, B. 1867, p. 208; B. 1868, p. 158.

Trouhart (Forêt du). Chêne ancien, M. XIX, p. 353.

Troussepoil (Vendée), commune du Bernard. Monnaies romaines (Trouvaille de), B. 1869, p. 80. — Puits funéraires, B. 1869, p. 74, 79, 80. — Statuette en bois, B. 1872, p. 54, 55; B. 1878, p. 73, 192. — Cf. Bernard (Le).

Troyes (Aube). Carreaux vernissés de l'ancien cellier de Saint-Pierre, B. 1889, p. 99. — Concile tenu en 878, B. 1883, p. 294 à 297. — Confréries, M. XIX, p. 49.

— Eglises. Cathédrale, M. VII, p. XCV, XCVI; registres de l'Œuvre, M. XIX, p. 41 à 83; reliques rapportées de Constantinople, M. XXXVI, p. 190, 191; vitrail représentant le pressoir eucharistique, M. XXXIX, p. 78. — Saint Etienne, M. XIX, p. 50. — Saint Urbain : vitrail avec les armoiries des comtes de Champagne, B. 1878, p. 82 à 84, *fig.* Cf. Paroisses.

— Evêque. Voy. Trainel (Garnier de). — Fête des Fous, M. XIX, p. 79. — Hélène d'Athyra (Sainte); ses reliques à Troyes, M. XXXVI, p. 161, 162. — Inscription latine fausse prétendue trouvée à Troyes, B. 1885, p. 222 à 225. — Paroisses de la ville, M. XIX, p. 47. — Privilège royal de 1419, M. XVIII, p. 484. — Reliques et reliquaires rapportés d'Orient, M. XXXVI, p. 161, 162, 190, 191, 206, 207. — Voies romaines aboutissant à Troyes ou partant de Troyes, M. XXV, p. 46 à 53.

Troyes (Hugues de). Armoiries à lui attribuées, M. XLII, p. 197.

Troyon (Frédéric). Candidat, AN. 1850, p. 142. — Correspondant étranger, AN. 1850, p. 148.

— Lettre, B. 1862, p. 100. — Ouvrages offerts, AN. 1855, p. 139; B. 1862, p. 159.

— Flèches et couteaux en silex, B. 1860, p. 119. — Stations lacustres en Suisse, AN. 1855, p. 125 à 129.

Truc. Ouvrage offert, B. 1864, p. 143.

Trugny (Aisne), commune de Bruyères. Cimetière gaulois, B. 1879, p. 213; B. 1880, p. 76 à 78.

Trugny (Côte-d'Or). Cachet du XVe siècle, M. XV, p. XXXII.

Tryzay-Coutretot (Eure-et-Loir). Cercueils en pierre, AN. 1849, p. 92.

Tuault. Communication, M. V, p. CXXV.

Tuba, instrument de musique, M. XVII, p. 64, 65.

Tubingen (Wurtemberg). Tumuli des environs, M. XIV, p. 104 à 110.

Tudesque (Langue) dans les serments de Strasbourg, M. I, p. 379 à 390.

Tudor (Marie). Bas-relief la représentant, B. 1883, p. 93.

Tudual (Saint), évêque de Tréguier. Sa châsse, B. 1885, p. 140, 141. — Sa Vie, attribuée au VIe siècle, M. XLIV, p. 104 à 123.

Tuetey. Inventaire des meubles du sculpteur Pierre Bontemps, B. 1887, p. 71 à 73.

Tuile (La) (Lozère). Tombeaux juifs, M. VIII, p. 329.

Tuiles romaines, B. 1886, p. 266. — Avec graffites, B. 1858, p. 160 à 163, *fig.*; B. 1872, p. 62. — Légionnaires, B. 1884, p. 131 à 133.

Tuiston, dieu gaulois, M. II, p. 360.

Tulle (Corrèze). Exposition rétrospective, B. 1887, p 256 à 260, *fig.*

Tumuli, M. II, p. 25, 26; M. IV, p. 5 à 7; M. VIII, p. 474. — En Amérique, AN. 1852, p. 143 à 156. — Chez les Celtes, B. 1886, p. 180 à 182. — Formés d'amas de pierres, B. 1886, p. 87, 88. — Objets recueillis dans des tumuli du pays de Langres, B. 1884, p. 272, 273. — Cf. Aisne (Département de l'), Alaise, Albos, Amérique, Apremont, Arches, Asperg (Le petit), Attancourt, Aubigny, Avezac-Prat, Bagneux (Allier), Belz, Bonnac, Borne, Bou-Merzoug, Bouy, Boze-del-Déliès, Cantal, Cascastel, Chanac, Charente-Inférieure (Département de la), Chastanat, Cheppe (La), Choisy-au-Bac, Choisy-le-Roi, Colombier (Le), Courcelle, Courcelles-en-Montagne, Crépy, Crouzy, Crozon, Cusey, Doué, Durestal, Eterly, Fiel, Forêt noire (La), Gavrennez (Ile de), Gironde (Département de la), Giroux, Gros-Guignon (Le), Haute-Marne (Département de la), Lèves, Locmariaquer, Magny-Lambert, Maine (Le), Marne (Département de la), Martigny-les-Lamarche, Meyzieux, Mézières, Mézin, Miramont, Montapau, Montfaucon, Montrevault, Montsaugeon, Nancy, Ortigier, Plemeur, Pornic, Pouilly-sur-Saône, Reuilly, Rocherousse, Rodelle, Rustaud, Saignes, Saint-Bernard, Saint-Eloy-aux-Fontaines, Saint-Florent-le-Vieil, Saint-Pierre-des-Etieux, Saint-Pierre-Montlimart, Saint-Vidal, Saraz, Scythie, Souillac, Souyri, Tarn-et-Garonne (Département de), Tubingen, Varenne-Saint-Hilaire (La), Ventalou, Vert, Vieux-Bourg-Quintin, Vihiers, Villenière (La), Vilsingen, Walbetz Yvias.

Tunis (Roi de). Lettre de Jacques II, d'Aragon, au roi de Tunis, M. VI, p. 410, 411.

Tunisie. Antiquités rapportées par M. Max. Esnard, B. 1881, p. 233, 234 — Briques à reliefs, B. 1884, p. 170 à 173, *fig.* — Décret du bey relatif à la conservation des antiquités, B. 1886, p. 208. — Inscriptions latines, B. 1882, p. 201, 202. — Intailles antiques, B. 1888, p. 177. — Lampes romaines et autres anti-

quités, B. 1888, p. 278, 279 — Cf. Plombs antiques.

Turbie (La) (Alpes-Maritimes). Inscription latine, M. XX, p. 97. — Milliaire romain, M. XX, p. 139. — Monument triomphal en l'honneur d'Auguste, M. XX, p. 65 à 70.

Turcs, B. 1882, p. 199. — Leur entrée dans Sainte-Sophie de Constantinople, B. 1885, p. 104.

Turdetain (Alphabet), AC. IV, p. 485, 497 à 504, *pl. v.*

Turin (Italie). Bibliothèque royale : manuscrits sur papier des XIIIe et XIVe siècles, M. XLVI, p. 198 à 200. — Concile tenu à Turin à la fin du IVe siècle, M. XLIII, p 44. — Eglise Saint-Dominique : épitaphe de Thomas Parent, B. 1876, p. 204. — Evêques, B. 1883, p. 296. — Musée : fibule en or avec le nom de Constantin Ier, B. 1889, p. 228 ; M. L, p. 321 à 329, *fig.* ; statue de Vénus avec bracelets et couronne en or, B. 1859, p. 98, 99.

Turini (Giovanni). Porte de tabernacle exécutée par lui, B. 1886, p. 80.

Turnèbe, imprimeur, M. XIII, p. 381, 382.

Turonos (Monnaie gauloise à la légende), M. I, p. 37 à 53, *pl. I.*

Turpin (L'archevêque). Sa statue à l'église du Marillais, M. III, p. 218.

Turpin (Chronique dite de), M. XI, p. 301 à 317. — Manuscrits, M. XIV, p. L.

Turrell (Mossen), écrivain catalan, M VI, p. 343.

Tutela, divinité, mentionnée dans le *Querolus*, B. 1881, p. 261 à 264.

Tutogetus, nom d'homme gaulois, B. 1872, p. 102.

Tuyaux romains en plomb trouvés à Arles, M. V, p. 232 à 246.

Tyery (Nicholas). Ouvrage offert, B. 1886, p. 267.

Tymbre, sorte de tambour, M. XVII, p. 148, 149.

Tympanon, instrument de musique, M. XVII, p. 69, 70, 122, 123.

Tympanum, attribut du culte de Cybèle et d'Atys, B. 1887, p. 91.

Tympanure des livres. Sens de cette expression, B. 1861, p. 32, 33.

Types monétaires. Considérations générales, M. XV, p. 232 à 246. — Types des deniers romains, M. XXI, p. 357 à 359. — Cf. Monnaies.

Typhon, AC. II, p. 6, 9, 12, 18. — Statuette grecque, B. 1878, p. 109.

Tyr, dieu scandinave de la guerre, M. II, p. 223, 224.

Tyr (Phénicie). Topographie au moyen âge, B. 1879, p. 149, 150. — Ruines de la cathédrale, B. 1879, p. 150. — Cf. Bonacursus de Gloire, archevêque.

Tyriens. — Voy. Phéniciens.

I

[illegible]

URGEL (Evêques d'), B. 1883, p. 296.

URIAGE (Isère). Antiquités romaines, M. VII, p. LVI, LVII; M. VIII, p. 291 à 296. — Château : portrait de Bayard, M. VIII, p. 295. — Coupe en granit, M. VIII, p. 294. — Inscriptions latines, M. VIII, p. 292, 293. — Thermes romains, M. VIII, p. 291, 292, 294, 295.

URLICHS (H.). Ouvrage offert, B. 1870, p. 173.

URNES. Antique, trouvée à Orléans, B. 1867, p. 89 à 91, *fig.* — Baptismale en plomb, B. 1867, p. 142, 143.

—— Urnes funéraires. Etrusques, B. 1883, p. 61 à 64, *fig* — Italiotes B. 1874, p. 92, 93. — Romaines, AC. II, p. 113 à 117, *pl.*; B. 1877, p. 70, 72; B. 1885, p. 176, 177; M. VII, p. L; M. VIII, p. 303 à 307, *pl.* XIV et XV; M. XV, p. XXVI, XXVII; M. XIX, p. 103 à 105; en verre, B. 1881, p. 237, 238; en verre avec inscription latine sur une feuille de plomb, B. 1880, p. 153 à 155. — Urnes funéraires percées de trous, B. 1883, p. 278; B. 1886, p. 96 à 100.

URSARIENSES, corps de troupes romain, B. 1880, p. 230.

URSARIUS, dans les camps romains, B. 1858, p. 149 à 151.

URUNCÆ, ville de la Gaule. Son emplacement, M. IX, p. LXXXIX, XC.

URUS (Cornes d'). Ornant les casques gaulois, M. XLIII, p. 70, 71. — Trouvées à Chauchicourt, M. VII, p. XXXIX.

USAGES (Droits d') dans les forêts, M. XIX, p. 313 à 315, 361 à 363.

USAGES POPULAIRES. Usages des principales époques de l'année et de la vie, AC. II, p. 63 à 106. — En France, AC. III, p. 174 à 177, 309, 441 à 453; M. III, p. 89 à 111. — Cf. AIN (Département de l'), BERNAY, BONNEVAL, BUGEY (Le), CHARTRAIN (Pays), DEUX-SÈVRES (Département des), GIRONDE (Département de la), ILLE-ET-VILAINE (Département de l'), JURA, LANDES de Bordeaux, LOIRE-INFÉRIEURE (Département de la), LORRAINE, MAINE (Le), METZ, NORMANDIE, PICARDIE, POITOU, SAINT-OMER, SAINT-PÉ, SOLOGNE, SUISSE, TOMBE (La), VAL D'AJOL, VICHY.

USSÉ (Indre-et-Loire). Buste de la Renaissance conservé au château, B. 1883, p. 149, 155. — Monument funéraire de Madeleine d'Alesso, au château, B. 1884, p. 304, 305.

USSON (Loire). Identifié avec *Icidmagus*, M. XVIII, p. 429 à 435. — Milliaire romain, M. IV, p. 82, 83; M. XVIII, p. 432 433.

Ὕσσος, nom grec du *pilum*, M. XXIX, p. 285 à 288. — Voy. PILUM.

USSUBIUS, divinité gauloise. Inscription votive, M. XI, p. 285 à 292.

USTRINUM, à Ravières, M. XII, p. 55 à 57, *pl.* II, *fig.* 20 et 23.

USURIERS de Barcelone, excommuniés, M. VI, p. 426 à 428.

UTERE FELIX, inscription sur un coffret, B. 1883, p. 137, 138, *fig.*

UTIQUE (Tunisie). Antiquités rapportées d'Utique, B. 1881, p. 247, 248. — Inscriptions latines, B. 1886, p. 208; chrétienne, B. 1881, p. 248, 257.

UTRECHT (Hollande). Peintres verriers, M. XL, p. 27. — Wil-

librod (Saint), premier évêque, AC. I, p. 229. — Cf. Bourgogne (Philippe de), évêque.

Utriculaires (Collège des), à Nimes, M. II, p. 33; M. III, p. 60 à 62; M. X, p. xviii; M. XI, p. 405 à 409.

Uxellodunum, ville de la Gaule. Son emplacement à Luzech, M. II, p. 24.

Uxellus, dieu gaulois. Inscriptions le mentionnant, B. 1888, p. 255 à 258.

Uzelis (Algérie). Son administration municipale sous les Romains, B. 1879, p. 242 à 244.

Uzelle (Doubs). Plaque barbare en bronze, B. 1886, p. 297.

Uzès (Gard). Inscription latine, M. III, p. 385. — Patois : traduction de la parabole de l'Enfant prodigue, M. VI, p. 518. — Tombeau de Clément IV dans l'église, B. 1867, p. 47.

Uzeste (Gironde). Tombeau de Clément V, dans l'église, B. 1888, p. 282; M. XLVIII, p. 275 à 292, *fig.*

Uzzano (Niccolo da). Son buste par Donatello, M. XLVIII, p. 240, *fig.*

V

Vabres (Cantal). Antiquités, monnaies et ruines romaines, M. VIII, p. 162, 163.

Vabrinse (*Castrum*). Identifié avec le château de Voivre, M. X, p. 89 à 91.

Vacallinehæ (*Matronæ*), AC. I, p. 220, 225.

Vache, type de monnaies grecques, AN. 1854, p. 137.

Vachères (Basses-Alpes). — Voy. Jas d'Isoard (Le).

Vachez (A.). Candidat, B. 1887, p. 248. — Correspondant, B. 1887, p. 276. — Lettre de remerciement, B. 1887, p. 279. — Ouvrages offerts, B. 1882, p. 316; B. 1887, p. 237, 247, 285.

Vachon (Marius). Ouvrage offert, B. 1884, p. 75.

Vagaxa, légende d'une monnaie romaine d'Afrique, B. 1886, p. 108, 115; B. 1889, p. 226.

Vagoritum, ville de la Gaule. Identifiée avec Saint-Pierre d'Erve, M. IV, p. 293.

Vahakn, divinité arménienne, M. II, p. 294 à 297; M. XXXVIII, p. 161 à 163.

Vaidy (Jean Vincent François), correspondant. — Communication, M. III, p. 85.

—— Le village de Questrecques et les tombelles, lettres à E. Johanneau, AC. V, p. 107 à 110.

Vaillant (V. J.). Candidat, B. 1889, p. 205. — Correspondant, B. 1889, p. 211.

—— Ouvrages offerts, B. 1889, p. 204, 205, 210, 235, 238.

—— Figurine en bronze avec inscription grecque, fausse, B. 1889, p. 260, 261.

Vaire-le-Grand (Doubs). Bague romaine en or, B. 1888, p. 276, 277.

VAISON (Vaucluse). Antiquités diverses, M. XVI, p. 117 à 119. — Aqueducs romains, M. XVI, p. 116. — Bague antique avec inscription copte, M. XVI, p. 149, *fig.* — Concile tenu à Vaison en 442, M. XLIII, p. 37 à 39. — Eglises : Cathédrale, M. XVI, p. 153 à 157 ; sa date, M. XLIX, p. 49 à 55, *pl. IX* à *XII* ; Saint-Quinin, M. XVI, p. 150 à 153, *fig.* ; sa date, M. XLIX, p. 35 à 49, 55, 56, *pl. II* à *IV, VI, VII.* — Histoire de la ville, M. XVI, p. 111, 112. — Inscription bilingue grecque et latine, M. XXII, p. 1 à 16. — Inscription gauloise en caractères grecs, B. 1883, p. 173, 174. — Inscriptions latines : antiques, B. 1870, p. 123; B. 1872, p. 101, 102 ; M. XVI, p. 119 à 143, 147, 148, *fig.* ; chrétiennes, M. XVI, p. 143 à 145 ; du moyen âge, M. XVI, p. 146. — Intaille antique, M. XVI, p. 149. — Monument dit Château de Maraudi, M. XVI, p. 116, 117. — Pont sur l'Ouvèze, M. XVI, p. 112 à 114, *fig.* — Sarcophages antiques, M. XVI, p. 117. — Statue en marbre représentant le Diadumène, B. 1873, p. 172, *pl.* ; B. 1886, p. 259. — Théâtre romain dit les Arcades, M. XVI, p. 114, 115, *fig.*

VAISSE (Allier). Poteries romaines (Fabrique de), M. XV, p. 456.

VAISSELLE ROMAINE (Trésors de). En argent : B. 1888, p. 129 à 131, *fig.* ; trouvé à Caubiac, B. 1886, p. 257, 258 ; trouvé à Chatuzanges, B. 1888, p. 163 à 165 ; trouvé à Montcornet, B. 1883, p. 298, 299 ; B. 1884, p. 63, 73, 74. Cf. BERNAY. — En bronze, B. 1886, p. 73, 74 ; trouvé à Grand, M. XLVIII, p. 166 à 168, *fig.* ; trouvé à Limes, B. 1884, p. 197 à 204, *fig.*

VALAIS (Canton du) (Suisse). Antiquités romaines, M. III, p. 502 à 533. — Patois, M. VI, p. 534. — Statuettes de Jupiter trouvées dans le Valais, B. 1875, p. 73.

VALBONNAIS (Isère). Inscription latine, B. 1877, p. 143.

VALBONNE (Camp de la), près de Lyon. Borne milliaire de Claude, B. 1879, p. 229, 230.

VALCABRÈRE (Haute-Garonne). Inscription latine chrétienne dans l'église, B. 1887, p. 292 à 294.

VALCHEREN (Ile de). Découverte d'antiquités, AC. IV, p. 8.

VAL D'AJOL (Vosges). *Les Droicts du Vauldeio*, M. XVIII, p. IX. — Usages populaires, M. X, p. 165, 166 ; relatifs au mariage, M. X, p. 166 à 169.

VALENÇAY (Indre). Château : tableau représentant la procession de la Ligue, B. 1875, p. 182, 183.

VALENCE (Drôme). Chapiteau du XIIe siècle, B. 1886, p. 223. — Eglise de Valence ; ses origines, M. L, p. 400 à 411. — Eglise Saint-Apollinaire : bas-relief du XIIe siècle, B. 1881, p. 166, 168. — Inscription taurobolique, B. 1867, p. 52, 70 à 74 ; B. 1868, p. 56, 57. — Inscriptions latines, B. 1880, p. 58 ; M. IV, p. 241. — Maison Dupré-Latour (Frise de la), B. 1889, p. 90. — Milliaire d'Aurélien, B. 1880, p. 58 à 60. — Patois : traduction de la parabole de l'Enfant prodigue, M. VI, p. 529. — Université, M. III, p. 71, 396, 418, 419, 429 à 435, 443 à 452.

—— Diocèse de Valence. Procès fait à des chenilles, M. VIII, p. 412.

VALENCIENNES (Nord). Cloche du XIVe siècle, B. 1882, p. 294. —

Eglises. Saint-Géry, sa destruction, pierres tombales, M. V, p. LXX, LXXI; Saint-Jean, reliques rapportées de Constantinople, M. XXXVI, p. 186, 187. — Fouilles sur la place Carpeaux, B. 1885, p. 49. — Frairie de la Halle basse (Charte de la). B. 1880, p. 236, 250 à 254; M. XXXVIII, p. 1 à 41. — Monnaie de l'impératrice Hélène (Trouvaille d'une). B. 1885, p. 129, 130. — Porte de Lille, B. 1882, p. 226, 290; armoiries à la clef de voûte d'une salle, B. 1882, p. 266 à 268. — Porte tournisienne, classée, B. 1885, p. 89. — Théâtre des Jésuites au XVIe siècle, M. III, p. 88, 89.

VALENTIN (Saint). Son tombeau à Griselles. B. 1885, p. 189.

VALENTINE (Haute-Garonne). Inscription latine, B. 1880, p. 160. — Milliaire romain. B. 1880, p. 218, 219.

VALENTINIEN Ier, empereur. Coin monétaire à son nom, M. VII, p. XLV. — Monnaie d'or à son nom, B. 1864, p. 91.

VALENTINIEN III, empereur. Monnaies barbares en argent à son nom, B. 1878, p. 153, *fig.*

VALENTINOIS (Comtes de). — Voy. POITIERS (Aymar de).

VALENTINS (Usage des), en Lorraine, AC. VI, p. 111 à 120.

VALÈRE (Suisse), près de Sion. Évangéliaire dit de Charlemagne conservé dans l'église Sainte-Marie, M. XXXV, p. 1 à 17, *pl. I.*

VALÈRE MAXIME (Traduction catalane de), M. VI, p. 338.

VALÉRIEN, empereur. Inscriptions et monnaies datées de Valérien et de Gallien, M. XL, p. 186 à 202.

VALERIUS FAUSTUS, gouverneur de la [illegible] [illegible] dans une [illegible]. B. [illegible] p. [illegible]

VALERY [illegible] de [illegible] [illegible] de [illegible]. M. XXXI, p. [illegible] à [illegible]

VALETTE (La) [illegible] [illegible] de la parabole de l'Enfant prodigue. M. VI, p. [illegible]

VALETTE (La) [illegible] [illegible] de Constantine. B. [illegible] p. [illegible]

VALLAURIS (Alpes-Maritimes). Inscription latine. B. [illegible] p. 160. — Milliaire romain. B. 1886, p. [illegible]

VALLEE (La) (Charente-Inférieure). Dolmens. M. IV, p. 36.

Vallentin (Florian). Candidat. B. 1879, p. [illegible]. — Correspondant. B. 1879, p. [illegible]. — Lettre de remerciement. B. 1879, p. 225. — Sa mort. B. 1883, p. 211. — Son éloge. B. 1884, p. 49.

—— Ouvrages offerts. B. 1879, p. 167, 168, 236; B. [illegible] p. 116, 133, 169, 236, [illegible] B. 1882, p. 244.

—— Bas-relief grec signé d'Aristocles, au Musée de Grenoble, B. 1880, p. 1[illegible], 141. — Inscription latine en l'honneur de Claude le Gothique trouvée à Grenoble, B. 1879, p. 226. — Inscriptions latines trouvées dans la cathédrale de Valence, B. 1880, p. 58 à 60. — Monnaies gauloises trouvées à Moirans, B. 1879, p. 227. — Objets divers de l'antiquité et du moyen âge, B. 1879, p. 276.

Vallentin (Ludovic). Candidat. B. 1874, p. 146. — Correspondant, B. 1874, p. 161.

—— Lettre, B. 1875, p. 43. — Ouvrage offert, B. 1874, p. 155.

—— Denier mérovingien, B. 1874, p. 148. — Inscription à Valbonnais, B. 1877, p. 143. — Inscriptions latines du moyen âge, B. 1874, p. 148. — Marteaux en plomb trouvés à Tain, B. 1878, p. 198. — Tableau satyrique du XVIe siècle, B. 1877, p. 95.

VALLET (A.). Ouvrages offerts, M. XV, p. 487, 489.

Vallet de Viriville, membre résidant. — Candidat, AN. 1854, p. 160, 166. — Membre de la commission des Antiquités de Paris, B. 1860, p. 86. — Membre de la commission des fonds, B. 1857, p. 172; B. 1858, p. 168; B. 1859, p. 187. — Membre de la commission des Impressions, B. 1866, p. 145. — Membre de commissions, B. 1858, p. 73; B. 1859, p. 66, 67; B. 1860, p. 85, 93; B. 1861, p. 38, 39; B. 1862, p. 42, 50, 74, 117; B. 1863, p. 58, 78, 94; B. 1864, p. 37, 95, 110; B. 1865, p. 68, 100; B. 1866, p. 48, 57, 77, 78; B. 1867, p. 59, 86, 147. — Présentations, B. 1857, p. 52, 146; B. 1858, p. 100, 152; B. 1860, p. 92; B. 1861, p. 110; B. 1862, p. 120; B. 1864, p. 141, 143; B. 1865, p. 77; B. 1866, p. 57, 131; B. 1867, p. 53. — Distinctions honorifiques, B. 1862, p. 110; B. 1865, p. 104. — Sa mort, B. 1868, p. 64. — Son éloge, B. 1869, p. 60, 61. — Notice biographique, B. 1870, p. 37 à 62.

—— Communications et lectures diverses, B. 1857, p. 44, 45; B. 1858, p. 47, 48, 151; B. 1859, p. 60; B. 1860, p. 145, 161; B. 1861, p. 37, 38, 42, 46, 73, 77, 118, 130; B. 1862, p. 118; B. 1864, p. 114; B. 1866, p. 124, 147; B. 1867, p. 46, 114; B. 1869, p. 113. — Hommage, B. 1857, p. 84. — Observations, B. 1858, p. 100; B. 1859, p. 106; B. 1860, p. 45, 80, 83, 118; B. 1861, p. 41, 50, 98; B. 1862, p. 41, 45, 66, 102; B. 1863, p. 51, 125, 139, 151; B. 1864, p. 82; B. 1865, p. 110. — Ouvrages offerts, AN. 1854, p. 164, 165; B. 1857, p. 64, 126; B. 1858, p. 114, 115, 180; B. 1859, p. 94, 140, 207; B. 1860, p. 112, 171; B. 1861, p. 60; B. 1865, p. 211; B. 1866, p. 176; B. 1867, p. 208, 209. — Proposition, B. 1867, p. 86. — Rapports, B. 1857, p. 86; B. 1858, p. 51; B. 1859, p. 77, 178, 183; B. 1860, p. 93, 113; B. 1861, p. 84; B. 1862, p. 83, 120; B. 1863, p. 71, 127; B. 1865, p. 35, 77; B. 1866, p. 105; B. 1867, p. 69, 104, 142. — Vœu, B. 1867, p. 59.

—— Animaux rares possédés au moyen âge par les souverains, B. 1860, p. 47. — Anneaux de Jeanne d'Arc, M. XXX, p. 82 à 97. — Antiquités trouvées au château de Saint-Côme à Luzarches, B. 1863, p. 118, 119. — Charles VII (Portrait de), au Musée du Louvre, B. 1862, p. 66 à 72. — Chronique de Saint-Denis (Fragments de la), B. 1857, p. 145. — Collection didactique de l'Ecole des Chartes, B. 1866, p. 145 à 147. — Comptes royaux du XVe siècle, B. 1860, p. 51. — Crayons en plomb du moyen âge, B. 1866, p. 72 à 77, *fig.* — Disque en cuivre rouge trouvé à Luzarches, B. 1862, p. 140. — Donjon du château de Philippe Auguste, à Rouen, B. 1866, p. 51, 52. — Enseignes en plomb rappelant le souvenir de Jeanne d'Arc, B. 1864, p. 38, 39. — Estampes de la fin du XVe siècle découvertes à la Bibliothèque royale de Belgique, B. 1858, p. 42 à 44. — Estampes représentant les neuf Preux, B. 1863, p. 74, 127 à 132. — Ex-voto offert par Charles V à Saint-

Traditions populaires. De l'utilité de les recueillir, AC. I, p. 50, 51. — Relatives au forgeron Vélant, M. V, p. 217 à 232. — Dans les Vosges, AN. 1849, p. 132, 133. — Cf. Mœurs, Usages populaires.

Trainel (Garnier de), évêque de Troyes, garde des reliques de Constantinople, M. XXXVI, p. 32, 39, 40.

Traini (Francesco). Tableau de ce peintre à Sainte-Catherine de Pise, AN. 1853, p. 125, 126.

Trajan (Fossés de) entre Rassova et Kustendjé, M. XXV, p. 228 à 252, *pl.* VI et *plan*.

Tralles (Asie-Mineure). Tête en marbre, B. 1888, p. 177.

Tramelai (Bernard de), grand maître du Temple, B. 1882, p. 146.

Trancault (Aube). Plaque de ceinturon mérovingienne, B. 1858, p. 73.

Tranquillina (*Furia Sabinia*), impératrice romaine. Son père, B. 1857, p. 144, 145.

Trans (Var). Milliaire romain, B. 1886, p. 150 à 152.

Transfiguration (La), fête chrétienne, AC. IV, p. 47. — Scène figurée sur un sceau, B. 1882, p. 245, 246, *fig.*

Traste (La), commune de Neuvy-sur-Barangeon (Cher). Bronzes gaulois, B. 1884, p. 248, 249. — Cf. Neuvy-sur-Barangeon.

Traullé Communication sur des sépultures antiques à Chéhery, M. VII, p. XL. — Son opinion sur l'usage des haches préhistoriques, M. VII, p. XXXVIII.

Travers (Emile). Candidat, B. 1877, p. 69. — Correspondant, B. 1877, p. 91. — Lettre de remerciement, B. 1877, p. 95.

—— Ouvrages offerts, B. 1873, p. 80; B. 1877, p. 90, 95; B. 1878, p. 209; B. 1880, p. 188, 199; B. 1882, p. 266, 347; B. 1884, p. 280; B. 1885, p. 276.

—— Aqueduc romain à Saint-Lô, B. 1882, p. 147. — Cimetière mérovingien à Amfreville, B. 1880, p. 203.

Trebeurden (Côtes-du-Nord). Menhirs, M. XVI, p. 176, 177.

Trébonien Galle. Ses monnaies au type de Junon Martiale, M. XX, p. 171 à 174.

Trébuchet, machine de guerre au moyen âge, AN. 1852, p. 78 à 81.

Tréflaouénan (Finistère). Hache en pierre polie, B. 1887, p. 86.

Trèfle, figure des cartes à jouer, M. XVI, p. 343 à 348.

Tréguidel (Côtes-du-Nord). Croix de cimetière et calvaire, M. XLIII, p. 118.

Tréguier (Côtes-du-Nord). Dialecte breton dit de Tréguier, AC. II, p. 127 à 131. — Dictionnaire celto-breton et latin imprimé à Tréguier en 1499, M. II, p. 15. — Haches celtiques en bronze et framée, M. XVII, p. V. — Tour d'Hasting, M. II, p. 189 à 191. — Cf. Tudual (Saint).

Trégunc (Finistère). Carneillou, cromlechs, menhirs, M. XIV, p. 16 à 21. — Statuette en bronze, B. 1881, p. 123.

Tremblay (Barthélemi du), auteur d'un buste de Henri IV, B. 1883, p. 184, 185.

Tremblay (Jeanne du), femme de Nicolas Braque, M. XLV, p. 53 à 56.

Tremblay (Le) (Seine-et-Oise). Trésor de monnaies françaises du XVIe siècle trouvé à Mortières, B. 1884, p. 120.

dant, B. 1889, p. 196. — Ouvrage offert, B. 1889, p. 202.

Van (Arménie). Fouilles, B. 1885, p. 216.

Van Alpen. Correspondant étranger, M. VII, p. CLXXVII. — Sa mort, M. IX, p. XCVII.

—— Communications diverses, M. VII, p. LXV; M. VIII, p. 474. — Ouvrage offert, M. VII, p. LXI.

—— Hercule *Saxanus* et Hercule *Magusanus*, M. VII, p. 53 à 63.

Van Bastelaer (D.-A.). Ouvrages offerts, B. 1887, p. 202; B. 1888, p. 172.

Vancé (Sarthe). Monnaie en or (Trouvaille d'une), M. IX, p. XLIX.

Vandales. Leurs ivasions : en Afrique, M. XXIV, p. 139 à à 141; en Gaule, M. I, p. 285. — Dévastent Meung, M. XIX, p. 303.

Vandales (Bijoux), provenant des environs de Bone, M. XLVIII, p. 179 à 192, *pl. XIII* et *fig.*

Van der Heyden (N. J.). Ouvrage offert, B. 1857, p. 176.

Van der Kellen (Ir.). Ouvrage offert, B. 1867, p. 209.

Vandermaelen (Ph.). Ouvrage offert, M. XVII, p. 446.

Van der Meersch. Correspondant étranger, M. XX, p. V.

Van der Straten-Ponthoz (Le comte). Candidat, B. 1864, p. 95. — Correspondant étranger, B. 1865, p. 40.

—— Ouvrages offerts, AN. 1855, p. 119; B. 1865, p. 211; B. 1876, p. 115.

—— Xylographes des Archives de Metz, B. 1864, p. 94.

Van der Taelen (F.). Ouvrage offert, B. 1881, p. 237.

Van der Weyden (Roger). Rétable de Beaune à lui attribué, B. 1862, p. 109, 110.

Van Dessel (C.). Ouvrage offert, B. 1877, p. 167.

Vandrival (L'abbé). Candidat, AN. 1854, p. 169, 177. — Correspondant, AN. 1855, p. 87. — Lettre de remerciement, AN. 1855, p. 104. — Sa mort, B. 1887, p. 231. — Son éloge, B. 1888, p. 91.

—— Ouvrages offerts, AN. 1855, p. 86; B. 1864, p. 102; B. 1865, p. 211; B. 1876, p. 132; B. 1886, p. 81.

—— Tapisseries d'Arras, B. 1863, p. 100 à 102.

Van Eyck (Les frères). Réminiscences de l'art antique et de l'art italien dans leurs œuvres, B. 1889, p. 240.

Van Eyck (Jean). Sa biographie, M. XVII, p. 174 à 177. — Portrait du chancelier Rolin, par lui, B. 1869, p. 109, 110. — Statues de l'Hôtel de ville de Bruges peintes par lui, M. XLVIII, p. 214, 215. — Tableau de la Grand-Chambre du Parlement de Paris, B. 1864, p. 53; M. XVII, p. 169 à 199, *pl. V.* — Triomphe de l'Agneau, M. XVII, p. 177, 178.

Van Hende (Edouard). Candidat, B. 1868, p. 87. — Correspondant, B. 1868, p. 93. — Lettre de remerciement, B. 1868, p. 93.

—— Ouvrages offerts, B. 1868, p. 158; B. 1869, p. 160; B. 1870, p. 173; B. 1873, p. 132; B. 1878, p. 113, 219; B. 1880, p. 147; B. 1882, p. 244.

Vannes (Morbihan), AC. I, p. 269. — Cathédrale : Trésor, coffret du XIIe siècle recouvert de parchemin peint, B. 1868, p. 99 à 104. — Diocèse, AC. I, p. 252. — Musée : inscrip-

tion grecque et bas-relief, B. 1879, p. 279, 280. — Sénat gaulois, AC. I, p. 329, — Cf. DARIORIGUM, VENETIA.

Van Praët (Joseph Basile Bernard), membre résidant. — Sa mort, M. XIV, p. XC. — Notice biographique, M. XV, p. LXXXVI à CXVII.

Van Robais (A.). Candidat, B. 1873, p. 141. — Correspondant, B 1873, p. 170. — Lettre de remerciement, B. 1873, p. 171.

—— Communications diverses, B. 1874, p. 159; B. 1879, p. 228; B. 1883, p. 241. — Rectification, B. 1878, p. 94. — Ouvrages offerts, B. 1873, p. 169; B. 1875, p. 84, 99; B. 1876, p. 46; B. 1878, p. 84; B. 1879, p. 275; B. 1883, p. 241; B. 1887, p. 124; B. 1889, p. 223.

—— Antiquités diverses, B. 1874, p. 131; B. 1875, p. 108, 149, 150, 180; B. 1876, p. 47, 48, 174, 195, 196. — Bronze prétendu antique trouvé près d'Abbeville, B. 1886, p. 183. — Epée en bronze et vase en terre trouvés à Caubert, B. 1877, p. 106, 107. — Hachettes en bronze trouvées près de Cast d'Abbeville, B. 1877, p. 182. — Intaille antique et antiquités diverses, B. 1876, p. 115. — Monnaie gauloise trouvée à Coquerel-sur-Somme, B. 1874, p. 146. — Monnaie mérovingienne, B. 1874, p. 131, [illegible]. — Poteries romaines avec marques de potiers, B. 1877, p. 107. — Sceau de Fontaine-sur-Somme, B. 1875, p. [illegible]. — Sceaux divers, B. 1875, p. [illegible]. — Vases en bronze trouvés près d'Abbeville, B. 1874, p. 135, [illegible]; B. 1875, p. [illegible] trouvé à Ribeauville, B. 1875, p. [illegible]. — Vases [illegible] du moyen âge et objet en bronze trouvés dans le département de la Somme, B. 1874, p. 151.

VANS (Les) (Ardèche). Inscription latine funéraire, B. 1879, p. 185.

VAR (Département du). Patois : traduction de la parabole de l'Enfant prodigue, M. VI, p. 523, 524.

VARANGÉVILLE (Meurthe-et-Moselle). Prieuré, M. VII, p. 215.

VARAZDATE, roi d'Arménie, prisonnier d'un satrape, M. II, p. 273.

VARÈGUE (Garde). Pierres tombales des soldats de la garde Varègue, à Constantinople, B. 1881, p. 156, 157.

VARÈGUES (Les), peuple barbare, en Ibérie et en Chaldée, B. 1882, p. 199.

VARENNE-SAINT-HILAIRE (La) (Seine), commune de Saint-Maur-les-Fossés. Polissoir, B. 1864, p. 107. — Tumulus et cromlech, B. 1859, p. 57, 106.

VARILLES (Les) (Marne), commune de Bouy. Cimetière gaulois, B. 1884, p. [illegible].

VARIN (Ad.). Grave un [illegible] de l'église d'Orbais, M. XXXIV, pl. IX.

VARIN (G.). Ouvrages [illegible], M. XV, p. 493; M. XVI, p. [illegible]; M. XVII, p. 458, [illegible].

VARIUS MARCELLUS [illegible] officier de Septime [illegible], M. XXII, p. 15.

VARSOVIE (Pologne). [illegible] que de l'Université [illegible], p. 223, [illegible].

VASCOSAN (imprimeur [illegible]), M. XIII, p. [illegible].

VASE DE LYS [illegible] sonnage [illegible], B. 1886, p. [illegible].

VASES (Antiques) [illegible] pultures, M. XIV, p. [illegible].

LXXXIII. — Trouvés à Siberskaïa, B. 1886, p. 269. — Vase de Castulo, AC. II, p. 315 à 319, *pl. III*; AC. III, p. 299, 300. — Vase de Trigueros, AC. II, p. 336 à 341, *pl. VI*; AC. III, p. 303. — Vases en argent avec reliefs, M. XXX, p. 181 à 190, *pl. V*. — En bronze, B. 1858, p. 51; B. 1863, p. 142; B. 1873, p. 171; B. 1874, p. 59 à 67, 138; B. 1875, p. 43, 88, 108; B. 1876, p. 93; B. 1883, p. 130, 131; M. XXXVI, p. 280, *pl. IV*, *fig.* 3. — En bronze, dans une sépulture gauloise, B. 1874, p. 98. — En bronze incrusté d'argent, B. 1881, p. 250. — En bronze, avec bas-reliefs, B. 1888, p. 209, 210. — En bronze doré, B. 1857, p. 52. — Vase antique : avec inscriptions bachiques, B. 1886, p. 310; avec inscriptions médicales, B. 1881, p. 291 à 293. — Peint, trouvé à Lezoux, B. 1881, p. 73. — En sardonix, M. XXXII, p. 68 à 78. — Représentant des têtes viriles casquées, B. 1877, p. 152. — En terre; leur raccommodage avec attaches en bronze, dans l'antiquité, B. 1867, p. 54, 55. — En terre, B. 1875, p. 74. — En terre, avec inscription phénicienne à l'encre, B. 1868, p. 73. — En terre, avec sujets en relief, B. 1864, p. 139, 140. — En verre, AN. 1854, p. 179, 180; B. 1872, p. 92. — En verre, à deux couches, B. 1886, p. 292 à 295. — En verre blanc avec figures en couleur, B. 1881, p. 295, 296. — En verre, avec inscription grecque, B. 1868, p. 105.

—— Chypriotes, B. 1873, p. 70.

—— En émail, conservés à Livourne, B. 1884, p. 268.

—— Egyptiens, M. XXIV, p. 78 à 82; M. XLIII, p. 84.

—— Etrusques, M. XVII, p. XLVIII, XLIX. — Dans une sépulture gauloise, B. 1884, p. 148. — En forme de coq, B. 1885, p. 93. — En forme de tête de femme, B. 1885, p. 199, 206.

—— Gaulois, B. 1868, p. 119, 120; B. 1869, p. 151, 152; B. 1870, p. 99. — En bronze, B. 1886, p. 174; M. XXXIV, p. 291, 292, *pl. IV*, *fig. 8*. — En terre, B. 1878, p. 217; B. 1883, p. 303; B. 1884, p. 89, 90; B. 1886, p. 173.

—— Grecs, B. 1872, p. 108; M. XVII, p. XLVIII, XLIX. — Trouvés en Gaule ou au nord des Alpes, B. 1876, p. 61 à 63; B. 1877, p. 136, 137; B. 1880, p. 247 à 249; trouvés en Suisse, B. 1872, p. 59. — Vase grec avec le nom de Ptolémée Philopator, B. 1886, p. 145, 177; B. 1888, p. 262. — En bronze, B. 1878, p. 89, 91, *fig.* — Avec inscription, B. 1878, p. 60, 61. — En forme de chaussures, M. XXXVIII, p. 85 à 97, *fig.* — Panathénaïques, B. 1881, p. 209, 210.

—— Grecs peints, B. 1864, p. 41; B. 1873, p. 42, 43; B. 1875, p. 117, 118; B. 1876, p. 61 à 63; B. 1877, p. 145; B. 1881, p. 140, 142; B. 1883, p. 135, 136; B. 1886, p. 266; B. 1889, p. 82. — Asiatique, B. 1872, p. 81. — Athéniens, à dessins géométriques, B. 1882, p. 307. — A figures noires, M. XVIII, p. 269 à 273, *fig.* — Vase peint avec inscription grecque, B. 1865, p. 36, 40. — Représentant : des enlèvements ou des départs, M. XX, p. 179, 180; Junon Anthéa, M. XX, p. 165 à 186, *pl. II*; une Néréide, B. 1884, p. 215, 216; des têtes humaines, B. 1874, p. 89, 90; Thésée, AN. 1853, p. 141, 142. — Avec rosaces, AN. 1854, p. 171. — Signés, B. 1863, p. 156 à 159; par Chachry-

lion, B. 1878, p. 47 à 50, *fig.* ; par Lycinos, B. 1878, p. 54 à 56, *fig.* — A zônes, B. 1873, p. 118 à 122. — Cf. Aryballes, Coupes grecques, Légythes, Rhyton, Scyphos.

—— Moresque, B. 1865, p. 128.

—— Du moyen âge. Dans les tombeaux, AC. I, p. 356, 357 ; AN. 1850, p. 85 à 87 ; B. 1876, p. 174. — Avec inscription, B. 1883, p. 294. — Mérovingiens, en terre, B. 1882, p. 180, *pl.* ; M. XXXVI, p. 279 à 281. — Vernissé, du XIIe siècle, B. 1875, p. 161.

—— Péruvien du XIIIe ou XIVe siècle, B. 1863, p. 50.

—— En pierre, B. 1866, p. 153 à 159, *fig.* ; B. 1867, p. 149 à 158, *fig.* ; B. 1868, p. 84, 85, *fig.* ; B. 1871, p. 31 à 38, 45, 46, *fig.*

—— De la Renaissance, en bronze, B. 1865, p. 180.

—— Rhodiens, B. 1880, p. 263, 264.

—— Romains et gallo-romains, B. 1865, p. 39 ; B. 1869, p. 103 ; B. 1870, p. 125 ; B. 1872, p. 96 ; B. 1877, p. 137 ; B. 1878, p. 113 à 115, 159, 160 ; M. XVI, p. 20 à 45 ; M. XLVIII, p. 170. — Figurés dans les mains des personnages sur les stèles funéraires, M. II, p. 358 à 367. — Avec inscription, M. II, p. 378. — Avec inscriptions bachiques, M. XLIX, p. 336 à 376, *fig.* — Trouvés dans une fontaine, B. 1886, p. 174. — En argent, B. 1883, p. 314 à 317 ; B. 1884, p. 63, 73, 74. Cf. Vaisselle d'argent. — En argent, avec bas-reliefs, AN. 1853, p. 93, 94. — En argent, avec inscription, B. 1872, p. 75 ; avec inscriptions à la pointe, B. 1888, p. 164, 165. — En bronze, B. 1872, p. 145 ; B. 1874, p. 105, 106 ; B. 1876, p. 196 ; B. 1888, p. 243. — En bronze, avec inscriptions, B. 1880, p. 104 ; B. 1882, p. 310, 311 ; B. 1888, p. 243. — En cuivre repoussé, B. 1860, p. 119. — Funéraires, AC. I, p. 277 à 321, *pl.* ; B. 1876, p. 194 ; M. XVIII, p. 329, 330, *pl. VI, fig. 3 à 6* ; M. XXVIII, p. 90 à 110, *pl. I à VI* ; percés de trois trous, B. 1883, p. 150. — Lacrymatoires, AC. III, p. 337 à 340, *pl.* ; AC. IV, p. 115 à 139 ; AC. V, p. 83 à 92. — En terre, B. 1858, p. 96 ; B. 1872, p. 97, 117, 118 ; B. 1882, p. 196 ; M. XVII, p. 440, *pl. VI, fig.* 8. — En terre, craquelés, B. 1873, p. 57. — En terre, avec figures de squelettes en relief, M. XXXI, p. 160 à 169, *pl. III.* — En terre, en forme : de singes assis, B. 1886, p. 145, 146 ; de tête de femme, B. 1889, p. 280, 281. — En terre, avec inscriptions, B. 1872, p. 75 ; M. XVIII, p. 329. — En terre noire ; avec inscription à la pointe, B. 1882, p. 174 ; avec sujets en relief, B. 1867, p. 159 à 161. — En terre rouge vernissée, B. 1858, p. 138 ; B. 1870, p. 113, 118 à 121 ; B. 1882, p. 165, 201 ; avec figures en relief, B. 1880, p. 262 ; B. 1887, p. 295, 296 ; avec inscription latine, B. 1886, p. 201 à 203, *fig.* Cf. Estampilles de potiers, Poteries. — En verre, B. 1872, p. 96, 117 ; B. 1877, p. 182 ; B. 1885, p. 84 ; M. XVII, p. 438 à 443, *pl. VI* ; avec inscriptions, B. 1880, p. 228 ; B. 1888, p. 117 ; avec inscription en relief, B. 1875, p. 113.

—— De sang, dans les Catacombes, B. 1864, p. 109.

Vasque en pierre, moderne, avec inscription grecque, B. 1879, p. 278, 279.

Vassy (Massacre de), M. IV, p. 141 à 148, 486 à 492.

Vaucluse (Département de). Arcs de triomphe romains, M. XV, p. 109 à 176, *pl. IV* et *V*. — Patois, M. VI, p. 527, 528.

Vaucourt (Pré des), près de Langres. Découverte d'une barque primitive, M. XLIII, p. 67.

Vaud (Canton de), M. XIX, p. 338. — Patois, M. I, p. 187 à 192 ; M. VI, p. 542.

Vaudémont (Meurthe-et-Moselle). Antiquités diverses, B. 1883, p. 271 à 273. — Inscriptions grecques du XVIe siècle et latine du XVIIe siècle, B. 1883, p. 272. — Patois : traduction de la parabole de l'Enfant prodigue, M. VI, p. 473.

Vaudrevanges (Lorraine). Epée en bronze, M. XLIII, p. 61.

Vaugeois, correspondant. — Sa mort, M. XV, p. LXXVI.

—— Communications diverses, M. V, p. LXV ; M. VII, p. XVI, CLX, CLXXI ; M. VIII, p. 2 ; M. X, p. III. — Ouvrage offert, M. IX, p. 407.

—— La Pierre du Diable à Namur et l'étymologie du nom de cette ville, lettres à E. Johanneau, AC. III, p. 329 à 334. — Voyage archéologique et géologique, fait en 1820, dans les Alpes de la Savoie et les départements méridionaux de la France, M. III, p. 370 à 390. — Zodiaques du portail de la cathédrale de Chartres, M. VII, p. XCIX.

Vaumeilh (Basses-Alpes). — Voy. Chane (Domaine de).

Vaumort (Yonne). Monument mégalithique, M. VII, p. 49.

Vauquelin. Son analyse du bronze de la statue de Lillebonne, M. VII, p. LXXX.

Vauvillé. Candidat, B. 1887, p. 78. — Correspondant, B. 1887, p. 105. — Distinction honorifique, B. 1887, p. 203.

—— Lectures diverses, B. 1888, p. 122, 245, 254.

—— Cheval en bronze trouvé près de Tonnerre, B. 1889, p. 86. — Enceintes antiques du département de l'Aisne, M. L, p. 295 à 320, *pl. II* à *V*. — Fouilles au camp de Pommiers, B. 1887, p. 312 à 317. — Galerie couverte avec sépultures à Montigny-l'Engrain, B. 1887, p. 304 à 306. — Sépultures à incinérations de l'époque de la pierre à Montigny-l'Engrain, B. 1888, p. 233 à 235, *fig.*

Vauvillers (Haute-Saône). Patois : traduction de la parabole de l'Enfant prodigue, M. VI, p. 478.

Vauvray (Eure). Objets de l'époque mérovingienne, B. 1864, p. 82.

Vaux (Le baron de). Communication sur les substructions découvertes dans la propriété des Dominicains à Jérusalem, B. 1886, p. 191, 192.

Vaux (Vienne). Tapisserie de l'église du prieuré, B. 1879, p. 262 à 265.

Vauxaillon (Aisne). Tombeaux antiques en pierre, M. IX, p. 332, 333.

Veau-Delaunay. Communications. Dolmen appelé la Pierre de minuit, entre Pontlevoy et Thenay, AC. IV, p. 305 à 307. — La Pile de Cinq-Mars, AC. IV, p. 302 à 304.

Vedel (E.). Ouvrages offerts, B. 1876, p. 89 ; B. 1887, p. 144.

Vediantii, peuple de la Gaule, M. XX, p. 57, 62.

Vedrenne (La) (Creuse), com-

mune de Saint-Alpinien. Briques du XVIe siècle avec inscriptions latines, B. 1883, p. 240.

VEGA (Lopez de), écrivain espagnol, M. VI, p. 374, 375.

VÉGÈCE (Traduction de) par Jean de Meung, mise en vers par Jean Priorat, B. 1882, p. 345.

VEHICULORUM (*Præfecti*), dans l'empire romain, B. 1884, p. 65 à 71.

VEIGHER (Wilhem). Ouvrage offert, B. 1887, p. 248.

VEIRIER, sculpteur du XVIIe siècle. Groupe d'enfants, B. 1886, p. 115.

VELAINE (Château de) (Meurthe-et-Moselle), près d'Omelmont. Antiquités, M. III, p. 465 à 473.

VÉLANT, forgeron fabuleux. Sa légende, M. V, p. 217 à 232.

VELAY pays de France, AC. I, p. 347. — Nom des habitants, M. IV, p. 66. — Patois : vocabulaire, M. IX, p. 361 à 383. — Cf. VELLAVORUM (*Civitas*).

VELAZQUEZ (L. J.). — Voy. Johanneau (Eloi).

VELLAUNODUNUM, ville de la Gaule. Identifiée avec Sens, M. V, p. XCIII, XCIV.

VELLAVORUM (*Civitas*). Inscriptions relatives à cette cité, M. IV, p. 68, 69, 87, 527, 528. — Cf. VELAY.

VE AX)M)DORUM, localité de la Gaule, B. 1880, p. 141, 173, 174.

VENCE (Alpes-Maritimes). Archives de l'évêché, AN. 1855, p. 102. — Histoire, M. XX, p. 55. — Inscriptions latines, M. XX, p. 54, 55, 59, 60, 71, 76, 77, 85, 86, 107, 108, 115, 117, 125 à 127; M. XLVIII, p. 326, 327. — Milliaires romains, M. XLVIII, p. 302 à 306.

VENDANGES (Fêtes des), AC. I, p. 78.

VENDÉE. Patois, AC. III, p. 276 à 290, 370 à 398.

VENDEL (Ille-et-Vilaine). Cercueils en pierre, M. IV, p. 281, 283, 284.

VENDEL (Uppland, Suède). Bride ornée d'émaux, M. L, p. 143 à 149, *pl. I* et *fig.*

VENDENIS CASTRO (Monnaie de Charl s-le-Chauve frappée à), M. XII, p. 206, 207, *pl. V*, *fig. 15*.

VENDEUVRE (Aube). Dalle tumulaire avec inscription, M. III, p. 66. — Etymologie de Vendeuvre et histoire de ce village, M. III, p. 65, 66.

VENDÔME (César de). Possède le château d'Anet, AC. V, p. 514, 515.

VENDÔME (Loir-et-Cher). Dragon de saint Bienheuré, AC. IV, p. 310 à 312. — Eglise Saint-Bienheuré ou Saint-Bié, détruite, AC. IV, p. 308 à 310. — Musée : graffiti faux ur des briques B. 1884, p. 303.

VENDOMOIS (Renée de). Son jugement, M. XV, p. LXIV.

VENDREDI, jour néfaste, AC. II, p. 88, 89.

VENDREDI-SAINT (Cérémonies du), AC. II, p. 388, 389.

VENDRESSE (Ardennes) Etymologie du nom de Vendresse, M. VIII, p. 379. — Squelette humain et épée en fer, M. VIII, p. 378, 379.

VENEDEY (J. von). Ouvrage offert, M. XV, p. 490.

VÉNÉRAND (Saint). Son tombeau à Clermont-Ferrand, M. XLV, p. 122 à 124, *fig.*, p. 128 à 132.

VENERIA (*Aphrodisia*), noms d'une affranchie impériale, B. 1882, p. 279.

VÉNÈTES, peuple gaulois, AC. I, p. 248, 251, 252, 254, 261;

AC. IV, p. 374 à 377. — Bataille navale entre les Vénètes et les Romains, M. II, p. 325 à 357; M. XV, p. XVIII à XXI. — Son contingent au siège d'Alésia, AC. I, p. 253. — Sa marine, M. XXII, p. 131 à 133. — Dans le Sénat romain, AC. I, p. 326.

VENETIA, ville de la Gaule, identifiée avec Vannes, M. II, p. 327, 328, 330, 332, 333, — Attaquée par César, M. II, p. 329, 331, 333.

VENISE (Italie). Archives : registre sur papier, du XIIIe siècle, M. XLVI, p. 188. — Eglise Saint-Marc; Trésor : verres gravés antiques, B. 1882, p. 216. Cf. Saint-Georges-le-Majeur. — Inscription prétendue runique sur le lion, AC. III, p. 118 à 125. — Margelle de puits sculptée provenant de Venise, B. 1887, p. 309, 310, — Musée : anneau avec les armes d'Aragon et de l'Empire, M. XLIII, p. 26. — Musée Correr : buste de nègre, B. 1887, p. 280; dessins, B. 1887, p. 310. — Part des Vénitiens dans les dépouilles religieuses de Constantinople, M. XXXVI. p. 51 à 54. — Reliques rapportées de Constantinople, M. XXXVI, p. 179, 198, 199, 204, 205. — Saint-Georges-le-Majeur, monastère; translation du corps de saint Paul, M. XXXVI, p. 123, 124. — Stuc peint conservé à Venise, M. XLIII, p. 16.

VENIXXAM, nom propre gaulois, B. 1880, p. 104, 141, 142, 173, 174.

VENTAILLE, pièce du haubert, M. XXVII, p. 231 à 248.

VENTALOU (Cantal). Tombelle, M. VIII, p. 159.

VENT D'EST (Figure de bronze de style assyrien personnifiant le), B. 1873, p. 70, 71.

VENTS (Les). Leur culte chez les Grecs, M. XXII, p. 461, 462.

VÉNUS, AC. II, p. 15. — Son culte et sa représentation en Gaule, M. I, p. 126, 144. — Vénus de Cnide, M. XX, p. 410 à 412.

—— Monuments figurés. Figurée : sur un bas-relief de la colonne de Cussy, AN. 1853, p. 100; sur un bracelet antique, B. 1874, p. 42; sous un édicule, en terre cuite blanche gallo-romaine, B. 1884, p. 144 à 146, *fig.*; blessée par Diomède, sur un médaillon en terre cuite romain, M. XLII, p. 131 à 133, *fig.* — Statues antiques : B. 1880, p. 60, 61; B. 1883, p. 134, 135; trouvée sur l'Esquilin, B. 1875, p. 104 à 106; en bronze, avec bracelets et couronne d'or, B. 1859, p. 98, 99; Vénus de Médicis, figurée sur une mosaïque fausse, AC. I, p. 311, 312, *pl. VI*; Vénus de Milo, B. 1872, p. 107, 111 à 113. — Statuettes antiques, B. 1880, p. 189; en albâtre, B. 1888, p. 293; en bronze, B. 1866, p. 56; B. 1876, p. 132; B. 1885, p. 162, 163, 209; grecque, d'ancien style, B. 1863, p. 196; en plomb, B. 1877, p. 152; en terre cuite blanche, B. 1857, p. 151; B. 1869, p. 74; B. 1874, p. 125; B. 1877, p. 74, 100 à 103, *pl. IV*, p. 152; B. 1887, p. 197; M. XIV, p. 61; M. XV, p. 461, 462; M. XXV, p. 69. — Vénus avec Eros et Priape, figurines en bronze, M. XXXIX, p. 106, 108 à 110, *pl. II.* — Cf. APHRODITE, COLOMBE, POMME.

VER (Forêt de), M. XIX, p. 301,

Véran (Jacques Didier). Correspondant, M. VII, p. CLXXVI.

—— Communications diverses, M. VII, p. LIV, LV, LVI, LXXXIV; M. IX, p. XXV.

—— Amphithéâtre (L') d'Arles a-t-il été achevé?, M. IX, p. 231 à 244. — Cloaques de la ville d'Arles, M. VII, p. 232 à 239.

VÉRAN, frère du précédent. Dédie une gravure à la Société, M. VII, p. CLXV.

VERANUS, évêque de Vence, M. XLIII, p. 42.

VÉRARD (Antoine), imprimeur et libraire parisien, M. XIII, p. 356, 357, 378, 379.

VERCEIL. — Voy. HELIANO (Ludovico).

VERCHÈRE DE REFFYE. Ouvrage offert, B. 1865, p. 211.

VERCINGÉTORIX. Signification de son nom, B. 1880, p. 195. — Cf. LUCTERIUS.

VERDELAIS (Gironde). Eglise, lieu de pèlerinage, AC. IV, p. 270, 271.

VERDIER DE LA TOUR. Communication d'une statuette de Jupiter trouvée à Landouzy-la-Ville, B. 1874, p. 104.

VERDUN (Gui de), archidiacre d'Arcis, M. XIX, p. 45.

VERDUN (Meuse). *Articlavi*, nom donné à Verdun au IVe siècle, B. 1864, p. 135 à 138. — Eglise Sainte-Madeleine; ses possessions, M. X, p. 66, 67. — Evêque. Voy. APREMONT (Henri d'). — Monnaie du roi Lothaire frappée à Verdun, M. XII, p. 215, *pl. v, fig.* 22. — Monnaies des évêques, M. X, p. 98, 99. — Voie romaine de Metz à Verdun, M. V, p. 105, 106; M. X, p. 161.

Verger (François Jean). Correspondant, M. XIII, p. IV. — Sa démission, AN. 1849, p. 161.

—— Don, M. XVIII, p. XIV. — Ouvrages offerts, M. XI, p. 434; M. XII, p. XII; M. XIII, p. 485; M. XIV, p. IV, XI; M. XVI, p. 511.

—— Argenterie romaine trouvée près de Cossé-Brissac, M. XIV, p. XII. — Fouilles à Jublains en 1835 et 1836, M. XIV, p. XI, XII, 111 à 130. — Inscriptions latines : à l'embouchure de l'Erdre, M. XVII, p. XXII; trouvée à Nantes, M. XV, p. XXXIV, XXXV, *fig.* — Machecoul (Château de), M. XIII, p. IX. — Monnaie gauloise à la légende *Salonas*, M. XIII, p. XI. — Monnaies romaines trouvées au Pilon, M. XV, p. XXXII, XXXIII. — Nantes; fouilles dans la cathédrale, M. XIII, p. IX à XI; M. XV, p. XXXIII, XXXIV. — *Segora*, station romaine, M. XVII, p. XIX, XX. — Statistique monumentale de l'arrondissement de Paimbœuf, M. XVIII, p. VI, VII. — Tombeaux trouvés à la Chapelle, M. XVII, p. XX, XXI.

VERGNAUD (Barthélemy). Email à lui attribué, B. 1861, p. 132, 133.

Vergnaud-Romagnési (Charles François). Correspondant, M. VIII, p. 29.

—— Communications et lectures diverses, AN. 1849, p. 169; B. 1858, p. 65, 77, 151; B. 1860, p. 84, 92, 93; B. 1865, p. 184; B. 1870, p. 133; M. XII, p. VIII, XX; M. XIV, p. XXXIX; M. XX, p. XXXIV. — Ouvrages offerts, AN. 1849, p. 110; AN. 1850, p. 127; AN. 1851, p. 104, 162, 180; AN. 1852, p. 92, 127, AN. 1853, p. 87, 117, 138; AN. 1854, p. 109; AN. 1855, p. 133, 137; B. 1857, p. 65, 126; B. 1859, p. 140; B. 1860, p. 58, 174; B. 1861, p. 60; B. 1864, p. 102; B. 1865, p. 211; B. 1866, p. 176; M. VII, p. CLXX; M. VIII, p. 467, 471; M. IX, p. 396, 407; M. X, p. XXI, 484, 485, 487; M. XI, p. 427, 429, 432; M. XII, p. 427, 430, 431; M. XIII, p. 486; M. XIV, p. 379.

380, 382, 384 ; M. XV, p. 487, 490, 498 ; M. XVI, p. 520 ; M. XVIII, p. 504 (*al.* 487). — Proposition, AN. 1849, p. 109, 111. — Réclamation, B. 1860, p. 141.

—— Antiquités diverses, M. XIII, p. XII ; découvertes dans la butte de Mézières près d'Orléans, B. 1859, p. 61 ; M. XVII, p. XXV, XXVI ; découvertes à Orléans, B. 1866, p. 46 ; M. XVIII, p. 247 à 261, *pl. II.* — Bannière de Jeanne d'Arc, M. XII, p. XXVIII, XXIX. — Bas-relief en bois trouvé à Sully-sur-Loire, M. VIII, p. 387 à 402, *pl. XVII.* — Buttes de Mézières et de Mancy, M. XV, p. XXIII, XXIV. Cf. Antiquités. — Charte d'Agius, évêque d'Orléans M. XXIX, p. 316 à 325, *pl. IX.* — Email attribué à Barthélemy Verguaud, B. 1861, p. 132, 133. — Email représentant un combat judiciaire, M. XVII, p. XXXIX. — Epitaphe du grand cimetière d'Orléans, B. 1867, p. 125. — Groslot (La famille), B. 1867, p. 131. — Hallebarde du XVe siècle, M. XIII, p. XII. — Inscription antique trouvée près d'Orléans, B. 1865, p. 78. — Inscription de la cloche de Beaune-la-Rolande, M. XV, p. LXVII. — Instruments en bronze, M. XII, p. VI, VII ; trouvé près de Lion-en-Sullias, M. X, p. XX. — Livre en bois gravé en creux et en relief, AN. 1853, p. 117, 118. — Médaille du XVe siècle dans la sépulture d'un élève de l'Université d'Orléans, B. 1867, p. 133. — Monnaie arabe en argent trouvée dans un tombeau à Coutres, B. 1863, p. 115. — Monogramme du XVe siècle sculpté sur une maison à Orléans, AN. 1850, p. 93, 94. — Orléans : emplacement du fort des Tourelles, M. XII, p. XXVIII ; Monument de la Pucelle, B. 1857, p. 93 ; B. 1858, p. 117. — Reliquaire d'Orléans, M. VII, p. CIV. — Sceau du XVe siècle représentant saint Aignan, B. 1865, p. 101. — Sépulture gallo-romaine à Meung-sur-Loire, M. XV, p. XXIV à XXVI. — Sépultures antiques trouvées à Orléans, B. 1864, p. 81. — Tombeau de Philippe Ier à Saint-Benoît-sur-Loire, M. IX, p. LXXXVII, LXXXVIII ; son ouverture, M. X, p VII. — Tumulus avec mobilier funéraire, M. XIV, p. IX.

VERGNES (Forêt de), M. XIX, p. 339.

VERGOBRET, titre de magistrature gauloise mentionné dans une inscription, B. 1879, p. 238 à 240.

VERGY (Château de) (Côte-d'Or). Carreau vernissé du XVe siècle, B. 1877, p. 82, 83, *fig.* — Epée en bronze, M. IX, p. LVI. — Relique rapportée d'Orient, M. XXXVI, p. 206, 207. — Cf. SAINT-VIVANT.

VERICULUM, arme romaine, M. XXIX, p. 279, 281.

VERLY (C.). Ouvrage offert, M. VIII, p. 473.

—— Communications. Antiquités trouvées à Werwicq, M. V, p. XXXI. — Aqueduc de la plaine de Luynes, M. VIII, p. 477. — Son médaillier, M. V, p. LXIII. — Silo romains à Amboise, M. V, p. LIII ; M. VIII, p. 477.

VERMAND (Aisne). Antiquités diverses, B. 1886, p 308 à 310. — Bracelets en argent, B. 1886, p. 173. — Camp romain, M. IV, p. 21 à 29, *pl. III.* — Monnaies romaines (Trouvailles de), M. IV, p. 46, 48. — Tombeau franc, B. 1887,

p. 199 à 201. — Verre chrétien avec la Résurrection de Lazare, B. 1886, p. 283 à 285, *fig.* — Cf. VIROMANDUI.

VERNET (Guillaume de), étudiant. Inventaire de ses effets en 1347, M. L, p. 162 à 182.

VERNET (Le Pyrénées-Orientales). Etablissement thermal antique, M. X, p. 212, 213.

Verneuil (Le chevalier de). Correspondant étranger, M. VIII, p. 30; M. XIV, p. XCI.

—— Monnaies romaines trouvées aux environs de Murviedro et de Pampelune, M. IX, p. XLIX.

VERNON (Eure). Assemblées de sorcières, M. XIX, p. 246.

VÉRONE (Italie). Antiquités diverses, B. 1886, p. 130. — Cachet d'oculiste, M. XVIII, p. 174, 202, 231. — Inscriptions latines, B. 1886, p. 129, 130, 310, 311.

VÉRONIQUE (Sainte). Ses reliques, à Corbie, M. XXXVI, p. 206.

VERRE. Sa fabrication chez les Romains, M. XVII, p. XXVI à XXVIII.

VERRERIES, au XVIe siècle, M. XXII, p. 201

VERRES. Antiques, B. 1875, p. 74; B. 1886, p. 273; gravés, trouvés dans les ruines de Dukle, B. 1882, p. 215, 216; conservés à Saint-Marc de Venise, B. 1882, p. 216. — — Mérovingiens, B. 1881, p. 146, 147. — Romains, M. VII, p. LXXVII, LXXVIII.

—— Verre à boire du XVIe siècle, avec inscription française, B. 1885, p. 58 à 61, *fig.*; B. 1886, p. 246, 255. — Boules en verre avec inscriptions latines, B. 1874, p. 133, 134. — Verre dit de Charlemagne, M. IX, p. [illegible] à [illegible] M. [illegible] p. LI à LIII. — Verre chrétien avec la Résurrection de Lazare, B. 1886, p. [illegible] à [illegible] *fig.*

VERRIÈRES (Loire). Dîme de cette terre donnée à Notre-Dame de Montbrison, M. XIX, p. [illegible], 109, 112, 113, [illegible]

VERRIERS ROMAINS (Marques de), B. 1880, p. 167.

VERROCCHIO (Andrea del), sculpteur florentin, B. 1882, p. [illegible] — Dessins au Musée du Louvre, B. 1887, p. 12[illegible] — Sculptures, B. 1887, p. 9[illegible]. — Usage qu'il a fait de la polychromie, M. XLVIII, p. [illegible] — Cf. LÉONARD DE VINCI.

VERROTERIES CLOISONNÉES, B. 1863, p. 176 à 179; B. 1865, p. 178, 179; B. 1873, p. [illegible] B. 1875, p. 74; B. 1887, p. [illegible], 256.

VERS léonins. Dans une épitaphe du XIIe siècle, B. 1882, p. 145.

VERSAILLES (Seine-et-Oise). AC I, p. 261. — Bibliothèque : buste de l'empereur Frédéric III, B. 1888, p. 149, 15[illegible] — Musée : buste de Nicolas Braque, M. XLV, p. 49, 50, [illegible] statue de Philippe de Morvilliers, B. 1886, p. 85, 268. — Parc : copie du groupe de Saint-Ildephonse, M. I, p. 184

VERSCHAFFEL (L'abbé Camille). Communication sur la démolition de la chapelle du collège de Juilly, B. 1887, p. 181, 182.

VERSEPUY. Communications diverses, B. 1879, p. 287; B. 1880, p. 167.

VERSIGNY (Aisne). Monticule appelé Château-Julien, M. VII, p. 119, 120. — Tombeaux en pierre avec mobilier funé-

raire, M. VII, p. 120, 121; M. IX, p. 344.

VERT (Eure-et-Loir). Dolmen dit Pierre Pesant, M. II, p. 173, 174. — Mallus celtique, M. I, p. 29. — Tombelle détruite, M. II, p. 173.

VERTAULT (Côte-d'Or). Antiquités diverses, B. 1884, p. 292 à 294. — Cachet d'oculiste romain, B. 1884, p. 158 à 161, *fig.* — Clous en fer, B. 1882, p. 337 à 341. — Enceinte gauloise, B. 1870, p. 128. — Fibule en bronze avec nom de fabricant, B. 1883, p. 290, *fig.* — Inscription latine, B. 1870, p. 128; B. 1884, p. 292. — Cf. VERTILLENSES VICANI, VERTILLUM.

VERTILLENSES VICANI, mentionnés dans une inscription, B. 1870, p. 128; B. 1884, p. 292.

VERTILLUM, ville gallo-romaine, B. 1882, p. 337. — Cf. VERTAULT.

VERTUS. Peintures allégoriques des XVe et XVIe siècles les représentant, M. XLI, p. 22 à 51, *pl. I.* — Personnifiées au moyen âge, M. XVI, p. 359, 360.

VERTUS (Combat des) et des Vices. Miniatures de la Psychomachie, B. 1880, p. 69, 70. — Peinture murale du XVIe siècle à Kermaria-Nisquit, M. XLVI, p. 241 à 245, *pl. III* et *IV*.

VERUS (*Lucius*). Son prétendu buste, B. 1865, p. 83.

VERUTUM, arme romaine, M. XXIX, p. 276, 279, 281, 282, 284.

VERVINS (Aisne). Monnaies romaines (Trouvaille de), M. IV, p. 48, 49.

VESOUL (Haute-Saône). Capsule en bronze avec nom d'homme gaulois trouvée aux environs, B. 1883, p. 80, 81, 83. — Patois : traduction de la parabole de l'Enfant prodigue, M. VI, p. 479.

VESPASIEN, empereur. Glaive portant son nom, M. XI, p. 346 à 356, *pl. X*.

VESTA. Etymologie de son nom, M. XVIII, p. III. — Origine de son culte, M. XVIII, p. II. — Cf. HESTIA.

VESTALES. Statues de Vestales trouvées à Rome, B. 1884, p. 73.

VESTIARIUS. Sens de ce mot, B. 1881, p. 181.

VESTINUS (*L.*), ami de l'empereur Claude, AC. I, p. 325.

VÊTEMENTS EN CUIR, trouvés dans un tumulus, B. 1887, p. 141.

VÊTEMENTS LITURGIQUES, au Trésor de la cathédrale de Bourges, M. XXIV, p. 201, 214 à 216, 218 à 225, 230 à 234, 238, 239.

VEUCLIN. Candidat, B. 1876, p. 99, 116.

VÈVES. (Eure-et-Loir). Monument mégalithique, M. I, p. 32.

VEYER (Le) (Hautes-Alpes). Inscription latine, B. 1877, p. 141; B. 1878, p. 246, 247.

VEYRIÈRES (Cantal). Poteries romaines, M. VIII, p. 166.

VEYRIÈRES (Corrèze). Bains antiques, M. XV, p. XXVII.

VEYZIAT (Ain). Danse des sorciers, M. VII, p. 49.

VÉZELISE (Meurthe-et-Moselle). Sépultures, M. II, p. 35. — Tombeaux antiques, M. III, p. 453 à 475, *pl. II*.

VÉZERONCE (Isère). Casque en bronze trouvé aux environs, B. 1878, p. 126, 127, *fig.*

Vialart-Saint-Morys (Le comte

de), membre de l'Académie celtique. — Discours sur la nature des recherches de l'Académie celtique, AC. II, p. 107 à 111. — Monument trouvé en 1806 à Paris, rue Vivienne, AC. II, p. 113 à 117, *pl.* — Souterrain découvert à Laversine, M. I, p. 339 à 345.

VIALAVERT (Forêt de), M XIX, p. 348.

VIATRE (Saint). Son culte à Tremblevif, M. XIII, p. XXIII à XXVII.

VIBIA. Son tombeau au cimetière de Saint-Pancrace à Rome, AN. 1854, p. 98 à 106.

VIC (Cantal). Antiquités diverses, M. VIII, p. 168 à 171. — Bagues antiques, M. VIII, p. 170. — Figurines en terre blanche, M. VIII, p. 169, 170. — Monnaies romaines (Trouvailles des), M. VIII, p. 167, 168 ; M. IX, p. 383. — Poteries romaines, M. VIII, p. 166, 167. — Ruines romaines, M. VIII, p. 163.

VICENCE (Italie). Eglise San-Lorenzo : rétable, M. XLVIII, p 258, *fig.* — Reliques rapportées de Constantinople, M. XL, p. 128 à 136, *fig.*

VICES. Peintures allégoriques des XVe et XVIe siècles les représentant, M. XLI, p. 22 à 51, *pl. I.* — Cf. VERTUS.

VICHENOU, divinité indienne, M. I, p. 122, 123.

VICHY (Allier). Ses eaux thermales, M. XV, p. 453. — Etymologie de son nom, M. XV, p. 454, 455. — Son histoire au moyen âge, M. XV, p. 471 à 478. — Situation topographique, M. XV, p. 452, 455. — Usages et croyances populaires, M XV, p. 478 à 485.

—— Amphores et lampes romaines, M. XV, p. 466, 467. — Antiquités diverses, B. 1880, p. 145, 146 ; M. XV, p. 454, 467, 468. — Eglise, M. XV, p. 471, 472. — Enceinte et portes de ville, M. XV, p. 475, 476. — Figurines en argile blanche, M. XV, p. 461 à 465. — Inscription latine chrétienne, B. 1879, p. 254 ; B. 1880, p. 145. — Inscriptions latines, M. XV, p. 465, 466 ; sur des anneaux en bronze, B. 1883, p. 261 à 267, *fig.* ; B. 1884, p. 76. — Milliaire romain, B. 1880, p. 145. — Monnaies grecques et romaines (Trouvailles de), M. XV, p. 470, 471. — Piscine romaine, M. XV, p. 457 à 461. — Poteries romaines, M. XV, p. 469, 470, *pl. XIV.* — Statue antique en pierre, M. XV, p. 463. — Statuettes : de Minerve, M. XV, p. 463 ; de Vénus Anadyomène, M. XV, p. 461, 462. — Tête de Mercure, M. XV, p. 463. — Vases à couverte noire avec sujets en relief, B. 1867, p. 159 à 161.

VICO EQUENSE (Italie), près de Castellamare. Antiquités (Découverte d'), B. 1886, p. 105, 106.

VICTOIRE, divinité romaine. Autel de la Victoire à Bonn, M. VII, p. LXII, LXIII. — Statue romaine, B. 1882, p. 248, 276. — Statue dite Victoire de Samothrace, B. 1882, p. 275, 276, 308, 309. — Statuettes antiques, B. 1878, p. 192 ; en argent, avec plaque en or, B. 1859, p. 98 ; en bronze, B. 1878, p. 73, 132, 220.

VICTOIRE (Notre-Dame de la), abbaye. Donation de Philippe Hurepel, M. XXXI, p. 241, 242.

VICTOR (Pierre). Ouvrage offert, M. XVI, p. 514, 519.

VICTOR (Saint). Buste-reliquaire au Trésor de Saint-Maurice, M. XXXII, p. 89 à 91. — Ma-

nuscrit contenant une légende de ce saint, B. 1862, p. 51. — Reliques : à Saint-Victor de Paris, M. XXXVI, p. 147, 148; son chef, M. XXXVI, p. 41, 190; son corps à Lyon, B. 1879, p. 116.

VICTORIA DE LA ROVERE. Médaille la représentant, B. 1863, p. 200).

VICTORIN, empereur. Légions mentionnées sur ses monnaies, B. 1889, p. 271. — Monnaies à son nom, B. 1871, p. 18; B. 1872, p. 131, 132, *fig.*; B. 1887, p. 169, 237; B. 1889, p. 271. — Plaque en plomb portant son nom, B. 1871, p. 17, 18, *fig.*

VICUS. Sens de ce mot dans César, M. II, p. 92 à 94.

VIDA, poète castillan M. VI, p. 316.

VIDAILDAN. Communication sur les monuments du Gers, M. V, p. XXXIII.

VIDAL (Raymond), troubadour, M. VI, p. 316.

VIDAME, titre nobiliaire, M. XVI, p. 252.

VIDUCASSES. — Voy. VIEUX (Calvados).

VIE FUTURE, chez les Scandinaves, M. II, p. 226 à 228.

VIEIL-EVREUX (Eure). Bronzes romains, M. XIV, p. XV. — Fouilles, M. XX, p. XL. — Inscriptions latines, M. XIV, p. XV, XVI; M. XV, p. XXXVI, XXXVII. — Instrument en bronze, B. 1882, p. 282.

VIEILLARD. Communication sur un cimetière franc près d'Eix, B. 1863, p. 52 à 54.

VIEILLE-BRIDE (Pierre de), grand-maître de l'Hôpital. Son sceau, M. XLI, p. 70.

VIEILLE-CHAPELLE (Pas-de-Calais). Sceaux de cette ville, M. XLIX, p. 259, *pl.* XVI.

VIEILLE-TOULOUSE (Haute-Garonne). Torques, B. 1887, p. 195, *pl.*

VIEL-CASTEL (Le comte Horace de). Candidat, AN. 1855, p. 134.

—— Ouvrages offerts, AN. 1855, p. 135; M. VIII, p. 471.

—— Sceaux du moyen âge, AN. 1852, p. 83, 84.

VIELLE, instrument de musique, M. XVII, p. 85 à 90, 95. — Cf. VIOLE, VIOLON.

VIENNE (Autriche) Bibliothèque Albertine, B. 1882, p. 152, 163. — Bibliothèque impériale : armorial d'André de Ryneck, M. XXXIX, p. 1 à 3; dessin attribué à Raphael représentant une tête de jeune fille, B. 1882, p. 237, 239 à 242, *fig.*; document sur papier de 1243, M. XLVI, p. 139; manuscrits français à miniatures, B. 1884, p. 268 à 271. — Musée : bas-relief en marbre provenant du château d'Inspruck (Coll. d'Ambras), M. XLIII, p. 14; Bellérophon arrêtant Pégase, œuvre de Bertoldo, B. 1883, p. 148, 149, 268, 269; bracelet en or romain (Cab. des Médailles), M. XL, p. 211, 212, *fig.*; buste de Béatrice d'Aragon (Belvédère), B. 1887, p. 51, 52, *pl. II*; buste de femme du XVe siècle (Coll. d'Ambras), M. XLVIII, p. 238, *fig.*; fibule en or au nom de Constantin, M. L, p. 329 à 331; groupe de Bertoldo fondu par Adriano Fiorentino (Coll. d'Ambras), B. 1886, p. 262; inscription latine de la collection de Lazius, AN. 1854, p. 128; milliaire de Constantin, B. 1885, p. 75, 76; porte de tabernacle de G. Turini (Coll. d'Ambras), B. 1886, p. 80; statuettes de

Jean de Bologne (Belvédère), B. 1882, p. 219.

Vienne (Isère). Aiguille du Plan (L'), AN. 1853, p. 79. — Antiquités diverses, B. 1860, p. 38; B. 1866, p. 99, 109. — Antiquités romaines trouvées à Sainte-Colombe, M. XIV, p. XII, XIII. — Basilique antique, B. 1879, p. 254. — Cônes en terre cuite et en plomb trouvés à Vienne, B. 1877, p. 180, 181. — Eglise Saint-Pierre : inscription latine du XIVe siècle, M. XIV, p. LXXXIV, LXXXV; inscriptions latines antiques et chrétiennes, B. 1860, p. 145 à 151, 158 à 160, *pl.*; B. 1865, p. 51; sarcophages, B. 1865, p. 68, 69. — Estampille de potier, B. 1889, p. 253 à 255, *fig.* — Evêques. Cf. Avit (Saint), Mamert (Saint). — Habitants de Vienne admis dans le Sénat romain, AC. I, p. 325. — Hospice : fouilles dans le jardin, M. XVIII, p. XXIV. — Inscriptions latines, M. IV, p. 237, 238, 246; M. XIX, p. 20. — Inscriptions latines chrétiennes, B. 1866, p. 64, 65; B. 1888, p. 207, 208. Cf. Eglise Saint-Pierre. — Monnaies romaines (Trouvaille de) aux environs, M. XIV, p. LXXX. — Monuments antiques (Dessins de), M. XII, p. XXIII. — Mosaïques romaines : ornée d'oiseaux, B. 1863, p. 49, 50; représentant les Saisons et l'expédition des Argonautes, B. 1867, p. 174, 175. — Musée : corniche en marbre blanc, M. XV, p. XXXII; médaillon en pierre représentant la Ferronnière, B. 1868, p. 67, 68; ustensile romain en bronze, B. 1883, p. 276. — Pontifes, à l'époque romaine, M. IV, p. 242. — Sénat, AC. I, p. 336 à 338. — Statuettes en bronze, B. 1889, p. 89; du Dieu au maillet, B. 1888, p. 134, 135, *fig.*; de la Fortune, M. XI, p. 423, 424, *pl.* VI; d'Hercule et de Mercure, B. 1866, p. 99 à 104, 108 à 110, 117. — Substructions romaines, B. 1861, p. 70 à 72. — Triens mérovingien frappé à Vienne, B. 1885, p. 288 à 291, *fig.* — Tuyaux en plomb avec inscriptions romaines, M. XIV, p. XIII.

Vienne (Jacques de), gouverneur du Dauphiné. Son sceau, M. XLVIII, p. 8, 9, *pl.* II, *fig.* 5.

Viennoise, province romaine, AC. I, p. 325.

Vierge (La). Arbres consacrés à la Vierge, M. XIX, p. 267, 268. — Confréries placées sous son patronage, M. XVII, p. 241 à 245. — Fêtes : de l'Assomption, AC. IV, p. 46 à 48; de la Conception, AC. II, p. 152; de la Nativité, AC. IV, p. 53; de la Présentation au Temple, AC. IV, p. 57, 58; de la Purification, AC. II, p. 163 à 165.

—— Monuments figurés. Figurée : sur des enseignes de pèlerinage, B. 1879, p. 107; sur une intaille du XIVe siècle, B. 1875, p. 123, 125; sur une miniature de Jean Fouquet, B. 1881, p. 79, *pl.* I; sur les sceaux byzantins, M. XLIV, p. 1 à 4, 15 à 26, *fig.*; sur un tableau de la fin du XIVe siècle, B. 1882, p. 209 à 211, *fig.* — Statues, sur des calvaires, en Bretagne, M. XLIII, p. 116 à 118. — Statues et statuettes : du XIIe siècle, B. 1880, p. 143, 144; du XIIe siècle, en argent, B. 1879, p. 282; du XIIIe siècle, M. XIX, p. 100; du XVIe siècle, B. 1875, p. 133, 134, *fig.* — Statues et statuettes : à la Couture du Mans, B. 1889, p. 193; en bois, de l'é-

école flamande, B. 1885, p. 278, 279, 287, *fig.*; en bois, à Maubuisson, B. 1875, p. 120 à 122, 178. — Vierge de Mino da Fiesole, B. 1881, p. 223. — Vierge écrasant un dragon, M. XVI, p. 195. — Vierge portant l'Enfant Jésus : sur une plaque byzantine en bronze, B. 1889, p. 171; sur le sceau de Notre-Dame de Montbrison, M. XIX, p. 115, 116, *fig.*; statue assise, B. 1887, p. 197; statue du calvaire de Lanloup, M. XLIII, p. 116; statue, à la Chartreuse de Pavie, M. XLV, p. 267, *fig.*; statuette du XIVe siècle, M. XLVIII, p. 197 à 199, *fig.*; statuette du XVe siècle, en ivoire, B. 1888, p. 275; statuette du XVIe siècle, M. XLVIII, p. 218, 219, *fig.*; stat. peint du XVe siècle, M. XLVIII, p. 237, *fig.*; sur un vitrail du XIIIe siècle, B. 1876, p. 200, *fig.* — Vierge de pitié, *œuvre de* Germain Pilon, M. XXXVIII, p. 123, 124. — Vierge portant une pomme dans sa main, B. 1876, p. 175 à 177.

—— Assomption de la Vierge, sur un bas-relief du XIIIe siècle, M. XIX, p. 101. — Couronnement de la Vierge, sur un bas-relief du XIIIe siècle, M. XIX, p. 101. — Mort de la Vierge : sur un bas-relief du XIIIe siècle, M. XIX, p. 101; sur un bas-relief du XVIe siècle, B. 1876, p. 198; sur une miniature du XVe siècle, M. XLVI, p. 50, 51; sur un vitrail du XVIe siècle, B. 1886, p. 89. — Vie de la Vierge : sur une mosaïque byzantine, B. 1886, p. 182; sur un retable du XVe siècle, B. 1887, p. 133 à 135.

—— Reliques : à Cologne, M. XL, p. 162; à Halberstadt, M. XXXVI, p. 192; à Longpré-les-Corps-Saints, M. XXXVI, p. 200. — Ceinture, à Trèves, M. XXXVI, p. 210. — Chemise, à Corbie, M. XXXVI, p. 184. — Lait : à Pairis, M. XXXVI, p. 194; à Soissons, M. XXXVI, p. 190. — Manteau, à Soissons, M. XXXVI, p. 190. — Sépulcre, à Pairis, M. XXXVI, p. 194. — Vêtements : à Beauvais, M. XXXVI, p. 206; à Paris, M. XXXVI, p. 194; à Soissons, M. XXXVI, p. 196. — Voile, à Soissons, M. XXXVI, p. 190.

—— Cf. ANNONCIATION, NATIVITÉ, VISITATION.

VIERGE CÉLESTE, AC. II, p. 5, 10.

VIERGES FOLLES et vierges sages. Statuettes du XIIIe siècle, à Saint-Thibaud-en-Auxois, M. XIX, p. 101.

VIERGES NOIRES, AC. II, p. 12; AC. IV, p. 454; M. III, p. 286, 287. — Leur origine, B. 1872, p. 54, 55.

VIET-SIMON. Ouvrage offert, M. XIV, p. 383.

VIEU (Ain). Antiquités et monnaies, M. II, p. 540 à 543. — Bas-relief romain, M. II, p. 541, 542; M. III, p. 33, 34. — Inscriptions latines, B. 1870, p. 92, 93.

VIEURE (Allier). Pierre tombale et tableau dans l'église, B. 1886, p. 255, 256.

VIEUX (Calvados). Capitale des Viducasses, M. VII, p. 286, 287.

—— Cachet d'oculiste, M. XVIII, p. 215, 216. — Fouilles, B. 1886, p. 134. — Inscriptions latines, M. VII, p. 287. — Monnaie de Diadumémien trouvaille d'une, M. VII, p. 288. — Pierre sigillaire, M. XVIII, p. 178, 179. — Ruines antiques, M. VII, p. 287, 288.

VIEUX-BOURG-QUINTIN (Côtes-du-Nord). Tumulus, B. 1864, p. 37.

VIEUX-LAON. — Voy. SAINT-THOMAS (Aisne).

VIEUX-POITIERS (Vienne). Menhir, B. 1889, p. 281. — Pierre debout avec inscription latine, M. V, p. III à V.

VIEUX-SEURRE (Côte-d'Or). Identifié avec *Ditiation*, M. I, p. 277 à 288.

VIEUX-UROU (Orne). Pierre levée, M. XIV, p. 67.

VIEUXVY (Ille-et-Vilaine). Cercueils en pierre, AC. IV, p. 344; M. IV, p. 281, 284.

VIÉVY (Côte-d'Or). — Voy. VISIGNOT.

VIGAN (Le) (Gard). Etymologie du nom de cette ville, B. 1878, p. 105, 120. — Patois : traduction de la parabole de l'Enfant prodigue, M. VI, p. 520.

VIGNE. Son culte chez les Juifs et les Chrétiens, M. I, p. 131, 132. — Sa culture en Gaule, M. I, p. 128. — Symbole de l'Eucharistie, B. 1879, p. 263, 264; M. XXXIX, p. 73 à 75.

VIGNÉ. Ouvrage offert, M. XV, p. 496.

VIGNEAUX (Les) (Hautes-Alpes). Eglise : peinture du XVIe siècle représentant les Vertus et les Vices, M. XLI, p. 42 à 45.

VIGNELY (Seine-et-Marne). Collier de coquilles trouvé à Vignely, B. 1865, p. 169. — Instrument de torture dans l'église, B. 1861, p. 42, 43.

Vignier-Lestagnol, correspondant. — Sa mort, M. V, p. CXLI.

—— Livre en plomb trouvé dans un tombeau, M. I, p. 300 à 307.

VIGNON (Le) (Cantal). Fouilles sur le rocher du Vignon, M. XV, p. XLVI à XLVIII.

VIHIERS (Maine-et-Loire). Tombelle dite la Motte aux Fées, AC. II, p. 196.

VILA (Jaume Ramon), historien catalan, M. VI, p. 366.

VILADAMOR (Anton de), historien catalan, M. VI, p. 370.

VILAINE (La), rivière. Antiquités découvertes dans cette rivière, B. 1882, p. 318. — Epée en bronze, B. 1882, p. 305.

VILBON (Château de) (Orne), M. III, p. 372, 373.

VILICUS NAVIS, inscription sur une plaque en bronze, B. 1874, p. 46, *pl. I, fig. 1*.

VILLAINES-LES-PRÉVÔTÉS (Côte-d'Or). Menhir de Bocavault, M. VII, p. 14 à 16.

VILLAPOURÇON (Nièvre). La Chaire à Butthiot, M. XVIII, p. IV, V.

VILLARET (Foulques et Guillaume de), grands maîtres de l'Hôpital. Leurs sceaux, M. XLI, p. 71.

VILLARLY (Savoie). Sépultures antiques entre Saint-Jean-de-Belleville et Villarly, B. 1864, p. 144 à 147.

VILLARS-THOIRE (Henri de), archevêque de Lyon, gouverneur du Dauphiné. Son sceau, M. XLVIII, p. 2, 3, *pl. I, fig. 1*.

VILLE (Charles Emmanuel de). Son opinion sur la sorcellerie, M. XIX, p. 253 à 295.

VILLE-AVRAN (Château de la) (Ille-et-Vilaine), ancien oppidum gaulois, M. XIV, p. 30 à 35.

VILLEBADIN (Château de) (Orne). Tuiles romaines trouvées près de ce château, M. XIV, p. 74.

VILLEDOMANGE (Marne). Chapelle de Saint-Lié, M. VIII, p. 4, 5. — Monnaies romaines (Trouvaille de), M. VIII, p. 5.

VILLEFRANCHE (Aveyron). Découverte d'une ville antique aux environs, M. XV, p. XXX.

VILLEFRANCHE (Pyrénées-Orientales). Buffet sculpté du XVIe siècle, B. 1886, p. 266.

VILLEFRANCHE-DU-QUEYRAN (Lot-et-Garonne). Eglise Saint-Savin, M. XVII, p. 52 à 59.

VILLEGENART (Seigneurs de), de la famille des Barres, M. XX, p. 266.

VILLEHARDOUIN (Aube). Plan de l'ancien château, B. 1860, p. 50.

VILLELOIN (Abbaye de). — Voy. MAROLLES (Michel de), abbé.

VILLEMANOCHE (Yonne). Epitaphe du XVIe siècle rappelant la nourrice de saint Louis, B. 1883, p. 93 à 95.

VILLEMONBLE (Seine). Croix en pierre du XIVe siècle, B. 1886, p. 192, 193.

VILLENEUVE (Hélion de), grand maître de l'Hôpital. Son sceau, M. XLI, p. 71.

VILLENEUVE (Huon de), poète. Son roman de Dame Aye, M. XV, p. 398 à 434.

Villeneuve-Bargemont (Le comte Christophe de), correspondant. — Sa mort, M. IX, p. LXXV.

—— Communications diverses, M. III, p. 25, 26, 49; M. VII, p. CLXIII; M. VIII, p. 25. — Ouvrages offerts, M. III, p. 63; M. V, p. LXXXVI; M. VIII, p. 474; M. IX, p. 401.

—— Inscription de Théopolis, M. V, p. XXX. — René d'Anjou (Son ouvrage sur), M. III, p. 71, 72. — Tuyaux antiques en plomb trouvés à Arles, M. V, p. 232 à 246.

VILLENEUVE D'ALLIER (Haute-Loire). — Voy. JAZINDES.

VILLENEUVE-LE-ROI (Seine-et-Oise). Fosses à incinération, B. 1860, p. 81. — Menhir aux environs, B. 1860, p. 154; M. VII, p. 49.

VILLENEUVE-LES-AVIGNON (Gard). Hôpital : masque du XVe siècle en marbre, B. 1882, p. 331 à 337, *fig.*

VILLENIÈRE (La) (Maine-et-Loire). Tombelle, AC. II, p. 169 à 174.

VILLERS-COTTERETS (Ordonnance de). Article relatif à la rédaction des actes en français, M. VI, p. 275, 285, 288.

VILLERS-SUR-AUTHIE (Somme). Gourde (Découverte d'une), B. 1876, p. 174. — Objets en bronze trouvés dans les tourbières, B. 1876, p. 115.

VILLERS-SUR-FÈRE (Aisne). Cérémonies du mariage, M. V, p. CXXIV, CXXV.

VILLERS-SUR-MER (Calvados). Briques cylindriques antiques, M. IX, p. XXIII.

VILLE-VIEILLE (Alpes-Maritimes). Inscriptions latines, M. XX, p. 63 à 65.

VILLE-VIEILLE (Gard). Inscription latine, M. XIII, p. 212 à 215.

Villevieille (Le comte de), correspondant. — Communication, M. VI, p. 488.

VILLE-VIEILLE-EN-QUEYRAS (Basses-Alpes). Inscription latine du XVIIe siècle sur la porte de l'église, B. 1885, p. 104, 105.

VILLESÈQUE (Aude). — Voy. GLÉON (Château de).

VILLIERS (Guillaume de), seigneur du Homet. Son sceau, B. 1884, p. 128, 129, *fig.*

VILLIERS (Jean de), grand maître de l'Hôpital. Son sceau, M. XLI, p. 70.

Villiers (Loir-et-Cher). Dragon de la Côte Saint-André, AC. IV, p. 311.

Villiers de l'Isle-Adam (Philippe), grand-maître de l'Hôpital. Son sceau, M. XLI, p. 73.

Villiers du Terrage (René Edouard de). Candidat, AN. 1853, p. 150. — Membre résidant, AN. 1853, p. 154. — Membre de la commission des fonds, AN. 1854, p. 177. — Membre d'une commission, AN. 1855, p. 101. — Notice biographique, B. 1857, p. 65 à 78.

—— Communications et lectures diverses, AN. 1854, p. 145. 167; AN. 1855, p. 136, 141, 145, 146. — Lettre, B. 1869, p. 68. — Ouvrages offerts, AN. 1854, p. 129, 147; AN. 1855, p. 89.

—— Chronologie historique des Egyptiens, AN. 1854, p. 111, 112, 138. — Construction ancienne découverte à Cherchel, M. XXIII, p. 35 à 45, *pl. I.* — Notice biographique du vicomte Héricart de Thury, AN. 1855, p. 68 à 84. — Piscine de Cherchel, AN. 1855, p. 105 à 108.

Villot (Marie Joseph Frédéric). Candidat, AN. 1850, p. 142. — Membre résidant, AN. 1850, p. 148. — Secrétaire adjoint, AN. 1851, p. 189. — Membre de commissions, AN. 1850, p. 152; AN. 1851, p. 112; AN. 1852, p. 77, 104; AN. 1854, p. 124; B. 1867, p. 55; B. 1873, p. 118. — Présentations, AN. 1852, p. 69; AN. 1855, p. 102, 134. — Distinctions honorifiques, AN. 1851, p. 109; B. 1861, p. 65. — Sa mort, B. 1875, p. 116. — Son éloge, B. 1876, p. 37.

—— Ouvrages offerts, AN. 1850, p. 142; AN. 1854, p. 109; B. 1866, p. 176. — Rapport, AN. 1852, p. 100.

Vilsingen (Allemagne), près de Sigmaringen. Char de guerre trouvé dans un tumulus, B. 1875, p. 129.

Vimont. Ses fouilles au sommet du Puy-de-Dôme, B. 1874, p. 160; B. 1875, p. 186.

Vin. Son commerce en Gaule, M. XXII, p. 120 à 123. — Son usage en Gaule, M. I, p. 128.

Vin (Marchands de). Leur confrérie, B. 1882, p. 314.

Vincelle (Grivaud de la). — Voy. **Grivaud de la Vincelle.**

Vincennes (Forêt de), M. XIX, p. 322. — Chêne de saint Louis, M. XIX, p. 351.

Vincennes (Seine). Couvent des Minimes, AC. III, p. 250.

Vincent (Alexandre Joseph Hidulphe). Membre résidant, M. XVII, p. LXXIV. — Trésorier, AN. 1848, p. 89; AN. 1849, p. 154; M. XVIII, p. 496, 497 (*al.* 509, 510); M. XX, p. I. — 2e vice-président, AN. 1850, p. 148. — 1er vice-président, AN. 1851, p. 189. — Président, AN. 1852, p. 140. — Candidat à l'honorariat, B. 1861, p. 97. — Membre honoraire, B. 1861, p. 98. — Membre de la commission des fonds, AN. 1848, p. 144; M. XVII, p. 474. — Membre de commissions, AN. 1848, p. 92, 96, 110, 119; AN. 1850, p. 90, 95, 152; AN. 1851, p. 151, 158, 179, 180, 190; AN. 1852, p. 69, 77, 93; AN. 1853, p. 78; AN. 1854, p. 177; B. 1859, p. 66; M. XX, p. XXXIII. — Présentations, AN. 1850, p. 81; AN. 1851, p. 112; AN. 1852, p. 101; B. 1859, p. 67. — Distinctions honorifiques, B. 1863, p. 163; M. XX, p. X. — Membre de l'Académie des Inscriptions, AN. 1851, p. 129. — Sa mort, B. 1868, p. 120. — Son éloge,

B. 1869, p. 62, 63. — Notice biographique, B. 1869, p. 77.

—— Communications et lectures diverses, AN. 1849, p. 143, 144; AN. 1851, p. 177, 206; AN. 1852, p. 71; AN. 1853, p. 140; AN. 1854, p. 120, 121, 128, 140; M. XVIII, p. XIV. — Hommage, AN. 1853, p. 78. — Observations, AN. 1851, p. 131; AN. 1854, p. 137; AN. 1855, p. 87; B. 1859, p. 67. — Ouvrages offerts, AN. 1848, p. 104, 128; AN. 1849, p. 139; AN. 1850, p. 103, 112; AN. 1851, p. 160; AN. 1854, p. 110, 151; B. 1857, p. 64, 126, 176; B. 1862, p. 159; B. 1865, p. 211; B. 1866, p. 176; B. 1868, p. 158; M. XV, p. 495; M. XVII, p. 445, 456; M. XVIII, p. 503, 504, 509, 511, 512 (*al.* 486, 487, 492, 494, 495). — Rapports, AN. 1849, p. 92, 94; AN. 1851, p. 98, 103, 166; AN. 1852, p. 100, 102; AN. 1853, p. 101; M. XVIII, p. XXVII.

—— Caractère qui représente l'or dans les écritures égyptiennes, M. XXII, p. 176 à 179, *fig.* — Cercles en serpentine trouvés près d'Avranches, AN. 1854, p. 120. — Notice biographique de Bottée de Toulmon, AN. 1851, p. 70 à 84. — Pierres gnostique, M. XX, p. 1 à 24, 445 à 453, *pl. I.* — Sarcophage faux découvert à Tarragone, B. 1857, p. 102, 103.

VINCENT (Saint). Son reliquaire à l'église de Conques, M. XXVIII, p. 50 à 55. — Reliques, à Cologne, M. XL, p. 143. — Statues: à Notre-Dame de Paris, M. XVI, p. 203 à 205; à Saint-Germain-l'Auxerrois, M. XVI, p. 197.

VINCENT (Saint), évêque de Digne. Bas-relief le représentant, B. 1882, p. 181 à 183, *fig.*

VINCENT DE BEAUVAIS, M. VII, p. CLIII, CLIV.

VINCENT DE BOULOGNE, peintre, M. XXXVI, p. 245.

VINCENT DE PAUL (Saint). Sa lettre au sujet des religieuses de Longchamp, M. IX, p. LXIII, LXIV.

VINCENTIUS. Son tombeau au cimetière de Saint-Pancrace à Rome, AN. 1854, p. 98 à 106.

VINCI (Léonard de). — Voy. LÉONARD DE VINCI.

VINDALIUM. Victoire de *Cn. Domitius Ahenobarbus* en ce lieu, B. 1882, p. 342.

VINDEX (*J.*), AC. I, p. 327.

VINDOMAGUS, ville de la Gaule, M. XIII, p. 214, 215.

VINDONISSA, nom d'homme gaulois, B. 1878, p. 244 à 246.

VINDONNUS, surnom d'Apollon, M. XLIX, p. 207 à 219, *pl. XIX* et *fig.*

VINDUNITA, île de la Gaule, M. III, p. 332, 333.

Vinet (Charles Ernest). Correspondant, M. X, p. XXVIII. — Candidat au titre de membre résidant, AN. 1852, p. 77. — De résidant devient correspondant, B. 1861, p. 79. — Membre de commissions, AN. 1852, p. 109; AN. 1853, p. 144, 158. — Présentation, AN. 1853, p. 144. — Sa mort, B. 1878, p. 63. — Son éloge funèbre, B. 1879, p. 42, 43.

—— Ouvrage offert, M. XI, p. 425. — Rapport, AN. 1853, p. 158.

—— Squelettes à têtes de cire, trouvés à Cumes, AN. 1854, p. 122.

VINNEUF (Yonne). Découverte de tombeaux, AC. II, p. 453.

VINTIMIGLIA (Italie). Milliaire romain, M. XX, p. 137. — Théâtre romain, B. 1878, p. 143.

VINYOLES (Narcis), poète catalan, M. VI, p. 351.

VIOLE, instrument de musique, M. XVII, p. 81 à 85, *pl. III, fig. 6, 7.* — Cf. VIELLE, VIOLON.

VIOLET (Théodore). Ouvrage offert, M. X, p. 486.

VIOLON, instrument de musique, M. XVII, p. 95 à 105. — Cf. VIELLE, VIOLE.

VIRDUMAROS, chef gaulois. Vers de Properce relatif à ce personnage, B. 1889, p. 102. — Son vœu à Vulcain, M. I, p. 113.

VIRELAY (Jehan), enlumineur, M. XXVII, p. 39 à 42.

VIRGILE. Figuré sur un carreau vernissé du moyen âge, B. 1889, p. 99. — Manuscrit de Virgile ayant appartenu à Pétrarque, B. 1887, p. 67. — Vers de Virgile dans des inscriptions funéraires, B. 1883, p. 226, 237.

VIRGILIUS MARO, grammairien du IVe siècle, M. XII, p. XII.

VIRGINUM CANCELLUS, mentionné dans une inscription chrétienne d'Afrique, B. 1889, p. 289.

VIRIDOMAR, chef gaulois. — Cf. VIRDUMAROS.

VIROMANDUI. Leur cité mentionnée dans une inscription, B. 1881, p. 119, 120. — Cf. SAMAROBRIVA, VERMAND.

VIROMANDUUS, qualificatif du dieu *Camulus*, M. XIX, p. 30.

VISCHER W.). Ouvrages offerts, AN. 1851, p. 157; B. 1868, p. 158.

VISCONTI Jean Galeas), duc de Milan. Son convoi figuré à la Chartreuse de Pavie, M. XLV, p. 263.

VISELLIA (Loi), mentionnée dans une inscription, M. VIII, p. 263 à 271.

VISIÈRE. Sa rareté dans les casques antiques, M. XLIII, p. 54.

VISIGNOT (Côte-d'Or), commune de Viévy. Patère avec inscription latine sur le manche, B. 1881, p. 279 à 284, *fig.*

VISITATION DE NOTRE-DAME. Fête chrétienne, AC. III, p. 430. — Figurée sur une plaque byzantine en or, B. 1883, p. 126, *pl. II.* — Représentations de scène, M. XXI, p. 152, 153, *pl. III, fig. 2.*

VISSEICHE (Ille-et-Vilaine). Cercueils en pierre, M. IV, p. 281.

VITELLIUS, empereur. Son buste : en marbre gris, au Louvre, B. 1887, p. 189 à 193 ; sur une pierre gravée, M. XI, p. 152. — Privé de sépulture, M. I, p. 102, 103.

VITERBE (Italie). — Voy. GIOVANETTI DE VITERBE (Matteo di).

VITET (L.). Ouvrages offerts, M. X, p. VI, 484 ; M. XVIII, p. 504 (*al.* 487).

VITRAUX PEINTS. Au musée des Monuments français, AC. III, p. 260. — Vitraux français : projet d'exposition, B. 1884, p. 161, 162. — Vitraux du XVIe siècle, M. XX, p. 154, 162.

—— Vitraux peints : à Arezzo (XVIe siècle), B. 1886, p. 267 ; à la cathédrale de Berne, M. XXXIX, p. 83 à 85 ; à Bourges (Sainte-Chapelle), M. XX, p. 190 ; à la cathédrale de Chartres, M. IV, p. 208 à 215 ; à Saint-Hilaire de Chartres, M. XXXIX, p. 82 ; à Conches, M. XXXIX, p. 78 ; à Ker-

gloff, B. 1886, p. 89 à 91 ; à Limoges (Saint-Martial), M. X, p. IX ; M. XI, p. 282 à 284 ; à Lobéac, B. 1882, p. 269 à 271 ; au Mans (cathédrale), AN. 1854, p. 167 ; à Saint-Etienne de Metz, AC. IV, p. 295, 296 ; à Neuviller, AN. 1854, p. 167 ; à l'église d'Orbais, M. XXXIV, p 391 à 398, *pl.* II ; à l'église d Orçay (XIIIe siècle), B. 1876, p. 200, 201 ; à Paris (Saint-Etienne-du-Mont), M. XXXIX, p. 78 à 82 ; à Rathhausen, M. XXIII, p. 116 à 164 ; en Suisse, B. 1877, p. 183 à 189 ; à la cathédrale de Troyes, M. XIX, p. 65 ; M. XXXIX, p. 78. — Cf. PEINTRES VERRIERS.

VITRÉ (André, seigneur de), M. XIX, p. 308.

VITRIFIÉS (Murs). — Voy. MURS VITRIFIÉS.

VITRY-SUR-SEINE (Seine), lieu de bataille entre les Parisiens et Labiénus, B. 1861, p. 127 à 130.

VITTEL (Vosges). Inscription latine, B. 1883, p. 246. — Sculptures gallo-romaines, B. 1883, p. 244 à 246.

VITUS (Saint). Son corps, à Amalfi, M XXXVI, p. 204.

VIVAISE (Aisne). Tombeaux et monnaies de l'époque romaine, M. XII, p. X.

VIVARAIS. Habitants primitifs de ce pays, M. XVII, p. V à XII.

VIVAS IN DEO, acclamation, B. 1888, p. 207, 229.

VIVENCIOLUS (Saint), évêque de Lyon. Son épitaphe, B. 1876, p. 153.

VIVIER-EN-BRIE (Le) (Seine-et-Marne). Statuette du moyen âge en bronze, B. 1861, p. 36.

VIVIERS (Savoie). Inscription latine, M. XXVI, p. 88 à 91.

VIX (Montagne de) (Côte-d'Or). Cercueils mérovingiens, B. 1870, p. 84. — Dalle tumulaire du Ve siècle, M. XXXV, p 79 à 91, *fig.*

VIZILLE (Isère). Tombeaux du moyen âge, AN. 1850, p. 85 à 87.

VLENTON (Guillaume), sculpteur, B. 1875, p. 144 à 146.

VOCONCES, peuple de la Gaule. Inscription relative à ce peuple, M. XVI, p. 140. — Cf. VAISON.

VOCONII (*Forum*). Son emplacement, B. 1864, p. 153 à 155.

VOCONTIORUM (*Ala*). Inscriptions relatives à ce corps de troupes, B. 1883, p. 230, 231.

VOGLANS (Savoie). Inscription latine, M. XXVI, p. 87, 88.

Vogué (Le marquis Melchior de). Candidat, B. 1860, p. 91. — Membre résidant, B. 1860, p. 114. — Secrétaire adjoint, B. 1860, p. 160. — Secrétaire, B. 1861, p. 134. — Membre de commissions, B. 1864, p. 148 ; B. 1865, p. 94 ; B. 1866, p. 78 ; B. 1867, p. 43, 178 ; B. 1884, p. 60, 277. — Présentations, B. 1881, p. 145 ; B. 1882, p. 162, 244. — Membre de l'Académie des Inscriptions, B. 1868, p. 61.

—— Communication, B. 1865, p. 94. — Observations, B. 1868, p. 69, 84. — Ouvrages offerts, B. 1860, p. 112 ; B. 1864, p. 143 ; B. 1873, p. 156 ; B. 1877, p. 193. — Rapports, B. 1884, p. 106 ; B. 1885, p. 55, 92.

—— Antiquités préhistoriques trouvées en Palestine, B. 1863, p. 73. — Chapiteaux en bronze doré mentionnés dans une inscription du temple de Baalbeck, B. 1883, p. 122. — Haram-ech-Schérif (Constructions du), à Jérusalem, B. 1864, p. 87, 88. — Inscription hébraïque du tombeau dit de

saint Jacques à Jérusalem. B. 1864. p. 40. — Inscription phénicienne contenant un tarif de sacrifices trouvée à Carthage. B. 1863. p. 107 à 113. — Inscriptions fausses sur briques trouvées à Neuvy-sur-Barangeon. B. 1861. p. 118, 119, 133. — Inscriptions grecques trouvées dans l'île de Chypre, B. 1866. p. 58. — Poids phénicien en forme de lion. B. 1860. p. 127. — Sceaux et monnaies trouvés en Syrie. B. 1866. p. 47. — Statue en marbre trouvée à Beyrouth. B. 1868. p. 73. — Statuettes chypriotes à attitude bouddhique. B. 1881. p. 102, 103. — Stèle de Mésha, roi de Moab, trouvée à Dhiban. B. 1870. p. 94, 95. — Vase en bronze de la collection Wilczek. B. 1883. p. 130, 131. — Vase antique en terre cuite au Musée de Metz. B. 1860. p. 116. — Vase en terre cuite avec inscriptions phéniciennes à l'encre trouvé dans l'île de Chypre. B. 1868. p. 73.

VOIES ROMAINES. B. 1863. p. 133 à 138. — Leur construction. M. IV. p. 41 à 45. 173. — Leur entretien. M. VIII. p. 263 à 271. — Voie aurélienne. B. 1886. p. 150 à 167 ; M. XLVIII. p. 293 à 328. — De *Condate* à *Regnea*. AC. I. p. 255. 268. — Cf. AGEN. AISNE (Département de l'). AIX-LES-BAINS. AIX-LA-CHAPELLE. ALISE. ALPES-MARITIMES. ANGERS. AUTUN. BAR-SUR-SEINE. BLAYE. BORDEAUX. BOURBONNE-LES-BAINS. CHAOURCE. CHARENTE (Département de la). CHATEAU-SALINS. FIGEAC. GATINE-DU-POITOU. HAUTE-LOIRE (Département de la). HAUT-RHIN (Département du). LATISCO. LANGRES. LIMOGES. LUXEUIL. LYON. MAGNANT. MAILLEZAIS. MEAUX. MEROUVILLE. METZ. MOSELLE (Département de la). [illegible] POITOU. [illegible]. SAINTES. SAINT-PAULIEN. SCARPONE. SENS. [illegible]. STRASBOURG. [illegible]. [illegible]. TRÈVES. [illegible]. [illegible] (*Praetorium*). [illegible]. VICHY. VOSGES (Département des).

Voillemier (Le D[r]) [illegible]. B. 1863. p. [illegible]. — Correspondant. B. 1863. p. [illegible]. — Ouvrage offert. B. 1864. p. [illegible].

VOIRON (Isère). [illegible]. B. 1873. p. [illegible]. B. 1873. p. 161.

VOISAGE (Château de). Dans le *pagus* de Scarpone. M. X. p. [illegible].

VOISIN (Côte-d'Or). Torques gaulois en bronze trouvé dans un tumulus. B. 1867. p. [illegible].

VOITURES DE LOUAGE, chez les Romains. M. XXXIII. p. [illegible].

VOIVRE (Château de), près de Scarpone. M. X. p. 89 à 91.

VOLBORTH (A. von). Ouvrage offert. B. 1865. p. 211.

VOLCANUS, mentionné dans une inscription sur un autel trouvé à Notre-Dame de Paris. AC. I. p. 173. — Cf. VULCAIN.

VOLCES ARÉCOMIQUES (Monnaies des). M. XI. p. 151 à 153. — Cf. VOLCES TECTOSAGES.

VOLCES TECTOSAGES, peuple de la Gaule. M. XXI. p. 328. 329. — Cf. VOLCES ARÉCOMIQUES.

VOLCK (W.). Ouvrage offert. B. 1865. p. 211.

VOLJANUS. Inscription dédiée à ce prétendu dieu. AN. 1853. p. 147.

Volney (Le comte Constantin François Chassebœuf de), membre résidant. — Son éloge funèbre. M. V. p. CXLIII.

—— Nouvelle liste de mots

proposée aux savants en place de celle de Pallas, à traduire dans toutes les langues pour servir à les comparer, AC. I, p. 374 à 379. — Rapport sur l'ouvrage russe de M. le Professeur Pallas intitulé *Vocabulaires comparés des langues de toute la terre*, AC. I, p. 99 à 135.

VOLTAIRE. Acte mentionnant son inhumation à Notre-Dame de Scellières, B. 1864, p. 87. — Son opinion sur la lycanthropie, M. XIX, p. 259.

VOLTERRA (Italie). Urne cinéraire, M. VIII, p. 303 à 307, *pl.* XIV et XV.

VOLTERRE (Daniel de), statuaire, auteur de la statue de Henri II, B. 1882, p. 225.

VOLUSIEN, empereur. Ses monnaies au type de Junon Martiale, M. XX, p. 171, 172.

VOLUSIUS SENONIUS. Son épitaphe, AC. I, p. 207.

VONNE (Vallée de la). Poteries antiques, B. 1882, p. 214, 215.

VORGANIUM, ville de la Gaule, AC. I, p. 253, 269.

VORNAY (Cher). — Voy. LACHAISE.

VOROCIO. Monnaies mérovingiennes portant ce nom de lieu, B. 1883, p. 266, 267, 323, *fig.*; B. 1884, p. 76. — Cf. VOROCIUS.

VOROCIUS, épithète de Mars, B. 1883, p. 261, 323; B. 1884, p. 186.

VOSAGUS (*Pagus*). Son emplacement, B. 1879, p. 203 à 205; B. 1880, p. 104 à 107.

VOSEGUS, divinité gauloise. Inscription votive, M. V, p. 150.

VOSGES (Département des). Antiquités, M. X, p. 158, 159. — Monuments mégalithiques, M. XII, p. 1 à 19; M. XIX, p. 271. — Patois, M. VI, p. 117 à 143, 474. — Voie romaine, M. VII, p. XXV.

VOSGES (Montagnes des). Divinisées, M. XIX, p. 269. — Dolmen et tumuli, M. XIX, p. 272. — Forêts, M. XIX, p. 302, 327, 328; défrichées, M. XIX, p. 295. — Fortifications anciennes, M. V, p. 106 à 128, *pl.* V à VII. — Nom latin des Vosges, B. 1880, p. 105, 106. — Tombes gallo-romaines, B. 1862, p. 32. — Traditions populaires, AN. 1849, p. 132, 133. — Usage relatif au mariage, AC. III, p. 174 à 177.

VOSMAER (O.). Ouvrage offert, B. 1870, p. 173.

VOSONNO. Tiers de sol mérovingien frappé à *Vosonno*, B. 1863, p. 193.

VOUEL (Aisne). Motte, M. IV, p. 2, 3, 7, *pl.* I.

Voulot (Félix). Candidat, B. 1878, p. 224. — Correspondant, B. 1879, p. 105. — Lettre de remerciement, B. 1879, p. 106.

—— Ouvrages offerts, B. 1878, p. 223, 225; B. 1880, p. 216.

—— Dalle tumulaire du XIVe siècle au Musée d'Epinal provenant de l'église de la Mothe, B. 1880, p. 241, 242. — Inscription antique dans le parc de Bazoilles, B. 1879, p. 108. — Inscriptions latines trouvées à Soulosse, B. 1889, p. 218. — Soleil (Le) et la Lune sculptés dans l'église Saint-Maurice d'Epinal, B. 1879, p. 108, 109. — Stèles funéraires : trouvée à Grand, B. 1885, p. 200; à Luxeuil, B. 1882, p. 200. — Triquètres de lièvres sur des monuments du moyen âge, B. 1879, p. 248, 249, *fig.*

Vouroux (Allier). Atelier monétaire mérovingien, B. 1883, p. 266, 267, 323.

Voutegon (Deux-Sèvres). Cercueils en pierre, M. III, p. 288.

Voûtes. Dans l'architecture assyrienne, AN. 1853, p. 98. — Voûte d'arête chez les Romains, M. XXIV, p. 161, 162.

Vouvant (Forêt de), M. XIX, p. 324.

Vrelant (Guillaume). Miniature de cet artiste, B. 1889, p. 279.

Vulcain. Son culte et sa représentation en Gaule, M. I, p. 113.

—— Inscriptions latines votives, AN. 1853, p. 147; B. 1862, p. 100, 101.

—— Monuments figurés. Figuré : sur un autel romain, M. XIV, p. xvi; sur un bas-relief de la colonne de Cussy, AN. 1853, p. 100. — Statuette trouvée à Clermont-Ferrand, B. 1879, p. 258. — Cf. Hephaestos, Volcanus.

Vulci (Italie). Antiquités et inscriptions étrusques, B. 1860, p. 119 à 121. — Terre cuite peinte, B. 1866, p. 47.

Vulliemin (L.). Candidat, AN. 1850, p. 142. — Correspondant étranger, AN. 1850, p. 148.

—— Ouvrages offerts, B. 1867, p. 209; B. 1868, p. 158.

Vy (Jean de), échevin du Palais à Metz. Manuscrits exécutés pour lui, B. 1888, p. 301 à 303.

W

Waben (Pas-de-Calais). Sceau de la ville, M. XLIX, p. 257, 258, *pl.* xxi.

Wackernagel. Ouvrages offerts, B. 1868, p. 158; B. 1886, p. 296.

Waddington (William Henri). Candidat, AN. 1854, p. 172. — Membre résidant, AN. 1854, p. 178. — Membre d'une commission, B. 1857, p. 146. — Membre de l'Académie des Inscriptions, B. 1865, p. 95.

—— Ouvrages offerts, AN. 1854, p. 172; B. 1861, p. 61; B. 1865, p. 211; B. 1867, p. 191.

Wailly (Natalis de). Ouvrages offerts, B. 1869, p. 157; B. 1878, p. 123; M. XV, p. 489.

Walbetz (Belgique). Objets trouvés dans un tumulus, B. 1864, p. 138, 139.

Walckenaer. Ouvrage offert, M. XV, p. 492.

Walcott (Mackenzie). Ouvrage offert, B. 1861, p. 61.

Walcourt (Belgique). Reliques rapportées de Constantinople, M. XXXVI, p. 186, 187.

Waldericus, évêque d'Urgel, B. 1883, p. 296.

Waldmann (Hans), B. 1878, p. 157, 158.

Waldstein (Ch.). Ouvrage offert, B. 1882, p. 299.

Walkyres, déesses scandinaves, M. II, p. 225.

Wall (J. de). Candidat, AN 1850, p. 143. — Correspondant étranger, AN. 1850, p. 148.

Wallois Saint. B. 1884, p. 76, 77, [illegible]

Wallon E. Ouvrage offert. B. 1882, p. 188. — Sa notice sur Mariette-Pacha. B. 1884, p. [illegible]

Wallon Pascal. Du Hainaut. M. VI, p. 465. — De Maumedy. M. VI, p. 466. — Traduction de la paramoie de l'Enfant prodigue. M. XII, p. 334 à 337.

Walraff L'abbé E. Correspondant étranger. — Sa mort. M. VII, p. [illegible]

Walter L. Ouvrage offert. M. XVII, p. [illegible]

Wamsy Angleterre. Reliques rapportées de Constantinople. M. XXXVI, p. 148, 189.

Warl Forêt de. M. XIX, p. 301.

Warasques. Abandonnent le christianisme. M. XIX, p. 2[illegible]

Ward. Ouvrage offert. B. 1857, p. 1[illegible]

Warden David Bailie. Membre résidant. M. IX, p. [illegible] — Trésorier. M. XI, p. [illegible] — Membre honoraire. M. XVII, p. [illegible] — Sa mort. M. XX, p. xxv. — Notice biographique. AN. 1848, p. [illegible]

—— Communications diverses. M. IX, p. [illegible] M. XI, p. xxii. — Hommage. M. IX, p. [illegible] — Ouvrages offerts. M. IX, p. [illegible] M. XIII, p. [illegible] — Rapports. M. IX, p. [illegible] M. X, p. xii, xxiii. M. XII, p. xxv. M. XIV, p. iii. M. XV, p. lxv.

—— Habitation romaine près d'Avallon. M. XV, p. xxx, xxxi.

Wardrecques Pas-de-Calais. Sceau d'un clerc de Wardrecques. M. XLIX, p. 277, *pl.* xiii.

Warnkœnig Léopold-Auguste. Correspondant étranger. M. XII, p. [illegible] — Ouvrage offert. M. XII, p. [illegible]

Warnier. Son médaillier. M. [illegible]

Warsen Carniole. Plaque de ceinturon en bronze. B. 1883, p. 277.

Wattewille Le baron de. [illegible] B. 1873, p. [illegible]

Wattringue. Communication. M. [illegible] p. [illegible]

Wax Lettre. M. XX, p. [illegible]

Wazemmes Nord. Haches en bronze et en silex. [illegible] 1872, p. [illegible] — [illegible] — [illegible] 1872, [illegible]

Wecker [illegible]

Wedell [illegible]

Weisch [illegible]

Weiss [illegible]

Weiss [illegible] M. XVI [illegible] M. XVII [illegible]

Wei[illegible] Ouvrage offert. AN. [illegible]

Wesseley [illegible] M. [illegible] imprimeur [illegible] M. XXXI, p. [illegible]

Wenzel Gruber. Ouvrage offert. B. 1865, p. 211.

Wervicq-sur-la-Lys Nord. Antiquités romaines. M. V, p. xxxi.

Wescher Carl. Candidat, B. 1868, p. 66. — Membre résidant, B. 1868, p. 83. — Se-

crétaire adjoint, B. 1869, p. 150. — Secrétaire, B. 1871, p. 30. — 1er vice-président, B. 1873, p. 176. — Président, B. 1874, p. 159. — Membre de la commission des fonds, B. 1875, p. 179. — Membre de la commission des impressions, B. 1876, p. 196. — Membre de commissions, B. 1869, p. 74, 104; B. 1871, p. 11. — Présentation, B. 1872, p. 67.

—— Communications et lectures diverses, B. 1870, p. 162; B. 1881, p. 166. — Discours de président, B. 1875, p. 41, 42; B. 1876, p 35 à 43. — Hommage, B. 1871, p. 21. — Ouvrages offerts, B. 1864, p. 102; B. 1868, p. 159; B. 1873, p. 156. — Rapport, B. 1876, p. 89.

—— Eloge funèbre de Brunet de Presle, B. 1875, p. 150, 151. — Inscription latine de Rochemaure, B. 1874, p. 151 à 154.

WESTENDORP (Nicolas). Ouvrages offerts, M. VIII, p. 468.

WESTPHALIE, AC. I, p. 219. — Monuments mégalithiques, M. I, p. 449 à 457.

Westrenen de Thiellandt (Le baron de). Correspondant étranger, M. VII, p. CLXXVII. — Sa mort, AN. 1851, p. 136.

—— Communication, M. XI, p. XXI. — Ouvrages offerts, M. VII, p. LXXXVII, CXXI; M. VIII, p. 469.

WETTINGEN (Suisse). Vase de Wettingen, B. 1888, p. 162, 163, *fig.*

WICHFELD (De). Communication sur des haches et instruments en silex provenant de Danemark, B. 1863, p. 95.

Widranges (Le comte de), correspondant. — Candidat, AN. 1855, p. 123. — Sa mort, B. 1880, p. 156.

—— Lettre, B 1859, p. 108. — Ouvrages offerts, B. 1862, p. 159; B. 1868, p. 159.

WIEDEMANN (T. J.). Ouvrages offerts, B. 1865, p. 211; B. 1866, p. 176.

WIER. Son opinion sur les lycanthropes, M. XIX, p. 252.

WIESBADEN (Allemagne). Inscription latine, M. XIII, p. 204 à 206.

WIESELER (Friedrich). Ouvrage offert, B. 1870, p. 173.

WIESNER (Jules). Ouvrage offert, B. 1888, p. 223.

WIEUWERD (Frise). Monnaies mérovingiennes et bijoux en or (Trouvaille de), B. 1866, p. 133, 134.

WIHR (Alsace). Inscription latine, autrefois à Wihr, B. 1885, p. 190.

WILDT (H.). Ouvrages offerts, B. 1887, p. 130; B. 1889, p. 96.

WILLE (J. G.). Ouvrage offert, B. 1867, p. 209.

Willemin (Nicolas Xavier). Membre résidant, M. V, p. CXXXVIII. — Membre honoraire, M. X, p. XIV. — Sa mort, M. XI, p. XXV. — Notice biographique, M. XII, p. XCI à XCXIV.

—— Observation, M. IX, p. LV. — Ouvrages offerts, M. VII, p. XCIX, CLXIX; M. VIII, p. 474; M. XV, p. 493.

—— Dessin d'une figurine en bronze, M. VIII, *pl.* XV. — Sa lettre au chevalier Fadatte de Saint-Georges, M. VII, p. XCV à XCVII.

WILLIAMS (John). Admis aux séances, B. 1857, p. 87.

WILLIBROD (Saint), apôtre des Frisons, AC. I, p. 229. — Son

tombeau, lieu de pélerinage, AC. III, p. 455 à 460.

Wilmowsky (J. N.). Ouvrages offerts, B. 1885, p. 68; B. 1888, p. 206.

Windisch (Suisse). Son évêché; ses rapports avec l'évêché d'Avenches, B. 1888, p. 193.

Windischmann (Fr.). Ouvrage offert, B. 1867, p. 209.

Winnecke (A.). Ouvrage offert, B. 1865, p. 211.

Wismes (Le baron de). Candidat, B. 1876, p. 118. — Correspondant, B. 1876, p. 131. — Lettre de remerciement, B. 1876, p. 132. — Sa mort, B. 1887, p. 78. — Son éloge, B. 1888, p. 88.

—— Communications diverses, B. 1876, p. 132; B. 1880, p. 200. — Observation, B. 1876, p. 123. — Ouvrages offerts, B. 1876, p. 130.

—— Antiquités diverses : de sa collection, B. 1876, p. 113; trouvées à Nantes, B. 1877, p. 95 à 97, 137. — Charte française de 1272, B. 1876, p. 113, 114. — Plaques en ivoire provenant d'un pupitre trouvé à Nantes, B. 1879, p. 166, 167. — Poterie rouge avec satyre combattant une chèvre, B. 1880, p. 201. — Tumulus de Pornic, B. 1876, p. 113.

Wissant (Pas-de-Calais). Enceinte dite Camp de César, M. VII, p. xxix, xxx.

Wissmayr (J.). Ouvrage offert, B. 1867, p. 209.

With. Candidat, AN. 1852, p. 105. — Correspondant, AN. 1852, p. 103. — Lettre de remerciement, AN, 1853, p. 101. — Sa mort, B. 1864, p. 93.

—— Communication, AN. 1854, p. 111.

—— Anneau en or au monogramme de Tasilo, AN. 1852, p. 105. — Fouilles à Mayence, B. 1857, p. 168.

Witiza, fils de Théodered. Son épitaphe, B. 1866, p. 121 à 123.

Witt (Mme de). Ouvrage offert, B. 1869, p. 159.

Witte (Alphonse de). Candidat, B. 1889, p. 124. — Correspondant étranger, B. 1889, p. 138. — Ouvrages offerts, B. 1889, p. 103, 154, 218.

Witte (Le baron J. de). Correspondant étranger, M. XX, p. xxxii. — Correspondant étranger honoraire, B. 1887, p. 202, 203. — Lettre de remerciement, B. 1887, p. 209. — Membre de commissions, B. 1863, p. 150; B. 1871, p. 27. — Distinction honorifique, AN. 1855, p. 147, — Membre de l'Académie royale de Belgique, AN. 1852, p. 100. — Sa mort, B. 1889, p. 227.

—— Communications et lectures diverses, AN. 1851, p. 130, 131; AN. 1852, p. 118; AN. 1855, p. 104, 125; B. 1857, p. 106; B. 1861, p. 118; B. 1867, p. 66; B. 1868, p. 99, 105; B. 1876, p. 110, 186; B. 1877, p. 48. — Observations, B. 1862, p. 121, 127; B. 1863, p. 195; B. 1868, p. 69; B. 1869, p. 102; B. 1873, p. 169; B. 1875, p. 83; B. 1878, p. 51, 73; B. 1880, p. 209. — Ouvrages offerts, AN. 1852, p. 117; AN. 1853, p. 113; AN. 1854, p. 148; B. 1858, p. 115; B. 1859, p. 94, 95; B. 1864, p. 102; B. 1865, p. 212; B. 1866, p. 176; B. 1867, p. 209; B. 1868, p. 159; B. 1869, p. 101, 160; B. 1873, p. 73, 160, 169; B. 1874, p. 96; B. 1875, p. 43, 84, 107; B. 1876, p. 169; B. 1877, p. 40; B. 1879, p. 106, 157, 177, 236, 274; B. 1880,

p. 275 ; B. 1884, p. 86 ; B. 1886, p. 265, 304, 305. — Proposition, B. 1867, p. 50. — Rectification, B. 1872, p. 84.

—— Aiguilles en bronze avec figures de femmes, B. 1886, p. 191. — Bijoux antiques en or trouvés en Syrie, B. 1874, p. 41 à 43. — Bronze trouvé près d'Abbeville, B. 1886, p. 183. — Buste en bronze d'un chef gaulois trouvé à Lyon, B. 1880, p. 199. — Camée et intailles antiques ornant la Vierge de l'église de Beaulieu, B. 1880, p. 143, 144. — Conquête de la Gaule méridionale par les Romains, B. 1882, p. 342, 343, 348. — Coupe en bronze, B. 1870, p. 100. — Coupe carthaginoise en métal, B. 1868, p. 84. — Coupe grecque trouvée dans la sépulture gauloise de Sommebionne, B. 1874, p. 99, 100. — Coupe grecque peinte par Euphronius, B. 1872, p. 108. Cf. Vases. — Dioscures représentés barbus ou imberbes, B. 1879, p. 52, 53. — Génie (Le) de la ville de Lyon sur un médaillon en terre cuite, B. 1877, p. 107 à 112, *fig.* — Hercule ; consécration de sa massue, M. XVIII, p. 268 à 273, *fig.* — Lampe romaine avec figure d'un philosophe, B. 1870, p. 107, 108, *fig.* — Miroir en fer, faux, B. 1862, p. 65, 66. — Miroir grec trouvé à Corinthe, au Musée de Lyon, B. 1868, p. 71, 72. — Miroirs étrusques, B. 1865, p. 184 ; représentant Mélicerte, B. 1880, p. 63. — Monnaies gauloises à la légende *Eburov*, B. 1866, p. 62. — Monnaies offertes au Cabinet des Médailles, B. 1887, p. 169, 170, 237. — Monuments découverts à Saint-Euverte d'Orléans, B. 1865, p. 39. — Mosaïque trouvée à Ampurias, B. 1876, p. 89, 90. — Oracle de Delphes (Le monstre gardien de l'), M. XX, p. 327 à 340, *fig.* — Plaque en plomb avec l'inscription *Vict. Victorini*, B. 1871, p. 17, 18, *fig.* — Situle étrusque avec figures en relief, B. 1881, p. 276, 277, — Statue en bronze doré (Fragment de), trouvé à Tanlay, B. 1869, p. 74, 75. — Statuettes antiques en bronze trouvées à Vienne, B. 1866, p. 108 à 110. — Statuettes antiques en bronze représentant : Apollon, B. 1872, p. 84 ; B. 1880, p. 147 ; Diane montée sur un sanglier, B. 1872, p. 118, 119 ; Hercule, avec vêtement d'or, B. 1867, p. 44 à 46 ; Vénus *Genitrix*, B. 1885, p. 162, 163 ; Vulcain, trouvée à Clermont-Ferrand, B. 1879, p. 258. — Statuettes et plaques en bronze trouvées à Dodone, B. 1878, p. 107 à 112, — Tête romaine trouvée à Marseille, B. 1871, p. 28, 29. — Vase dit de saint Martin au Trésor de Saint-Maurice-d'Agaune, B. 1866, p. 147. — Vases antiques en argent avec les amours de Jupiter, B. 1865, p. 63 ; en argent, appartenant à M. Charvet, M. XXX, p. 181 à 190, *pl. IV* ; en argent, découverts par Schliemann, B. 1874, p. 89, 90 ; en bronze, trouvés en Corse, B. 1874, p. 66, 67 ; en terre cuite, à couverte noire, décoré de sujets en relief, B. 1867, p. 159 à 161 ; en terre cuite, à reliefs, B. 1864, p. 139, 140 ; M. XXXI, p. 160 à 169, *pl. III* ; en terre cuite, au Musée d'Orléans, B. 1867, p. 108 ; en terre rouge sigillée trouvé à Blain, B. 1870, p. 118 à 121. — Vases grecs peints : avec signatures d'artistes, B. 1863, p. 156 à 159 ; signé de Lycinos, B. 1878, p. 54 à 56, *fig.* ; trouvés au nord des Alpes et

spécialement dans la sépulture de Sommebionne, B. 1876, p. 61 à 63; B. 1877, p. 136, 137; à zônes, avec représentation d'une cérémonie funèbre, B. 1873, p. 118 à 122. Cf. Coupes. — Vases panathénaïques trouvés aux environs d'Athènes, B. 1881, p. 209, 210.

WITTMANN (Dr). Ouvrage offert, B. 1867, p. 209.

Wlgrin de Taillefer. — Voy **Taillefer.**

Wolf (Ferdinand). Correspondant étranger, M. XI, p. XXVII.

—— Ouvrages offerts, M. XI, p. 428, 429, 432; M. XII, p. XXXVII, 429; M. XV, p. 492; M. XVI, p. 517.

WOLLISHOFFEN (Suisse), près de Zurich. Palafitte, B. 1886, p. 106.

WOLTER (Henri de), chroniqueur. — Voy. **Johanneau** (Eloi).

WORMS (Allemagne). Cimetière de l'âge de pierre aux environs, B. 1868, p. 95.

WORNDEL (Refuge du) (Canton de Zurich), M. XXXIII, p. 109 à 111, *pl. I, fig* 2.

WORONIN (M.). Ouvrages offerts, B. 1867, p. 209; B. 1889, p. 96.

Worsaæ (J. J. A.). Candidat, AN. 1855, p. 123. — Correspondant étranger, AN. 1855, p. 129. — Son éloge funèbre, B. 1886, p. 58, 59.

WRIGHT (Harrison). Ouvrage offert, B. 1883, p. 160.

Wright (Thomas). Candidat, AN. 1852, p. 135. — Correspondant étranger, AN. 1853, p. 72. — Assiste à une séance, AN. 1855, p. 116.

—— Ouvrages offerts, B. 1858, p. 143; B. 1859, p. 113, 140.

WULFF (Fredrik). Ouvrage offert, B. 1889, p. 282.

WURTEMBERG. Tumuli, M. XIV, p. 104 à 110.

WÜSTENROD (Prusse-rhénane). Léopard en bronze, B. 1878, p. 226, 227.

WYSLOUCH (J.). Ouvrage offert, M. XVI, p. 522.

X

XANTEN (Allemagne). Inscription latine mentionnant un *ursarius*, B. 1858, p. 149, 150.

XERXÈS, roi des Perses, AC. I, p. 284.

XYLOGRAPHIE. Ses origines, M. XVI, p. 258, 259.

XYLOGRAPHIQUES (Impressions), B. 1860, p. 35 à 38; B. 1864, p. 94.

Y

YELLOW-STONE (Parc de) (Etats-Unis). Destruction de rochers d'obsidienne, B. 1883, p. 271.

YFFINIAC (Côtes-du-Nord). Identifié avec *Fines*, AC. I, p. 254.

Thouville Eure-et-Loir. Dolmen dit Pierre levée. M. II. *pl. III. fig. 1.*

Tolent de Dreux, comtesse de Dammartin. Son sceau. M. XXXI. p. 237. 238.

Tripodius Saint. Ses reliques, B. 1879, p. 118.

Tyres Belgique. Peintres verriers. M. XL. p. 22.

Tysilos. Sa prononciation en Italie et en Gaule, M. XXI. p. 362 à 369.

Tsa, reine de Norwège, B 1872 p. 92.

Yves, évêque de Chartres. Sa tombe. M. XV. p. 327. 328.

Yves Saint. Son image sur une croix de carrefour. M. XLIII. p 117.

Yvias Côtes-du-Nord. Château de Coat-Men. M. II. p. 189. — Croix près de Kerouriou. M. II. p. 194. *pl. IV.* — Tombelle de Kergouan. M. II p. 158.

Z

Zacharie (Saint). Ses reliques, à Amalfi, M. XXXVI. p. 204.

Zacosta (P. R.), grand-maître de l'Hôpital. Son sceau, M. XLI, p. 72.

Zalba (Mossen), écrivain catalan, M. VI, p. 343.

Zalman, aujourd'hui Salamanque. Ses monnaies, AC. II, p. 343.

Zama regia, ville de l'Afrique, B. 1883, p. 214. 215.

Zanobis (Famille), à Avignon. Ses collections, B. 1888, p. 140 à 144.

Zaraï. — Voy Zraïa (Tarif de).

Zarrovira (Miquel), auteur du *Ceremonial de Corts*, M. VI, p. 380.

Zawarykin (Th.). Ouvrage offert, B. 1870, p. 173.

Zea, anciennement *Ceos*. Inscription grecque, M. V, p. LXVII.

Zeibig. Lettre, B. 1869, p. 91.

Zélande. AC. I. p. 198. 213. 229. — Buttes en terre appelées Terpen. M. II. p. 143 à 151.

Zeller-Werdtmueller H.). Ouvrages offerts, B. 1876. p. 99; B. 1884, p. 80.

Zemlianie-Kourganie, sépultures anciennes en Siberie. M. XIX. p. 12.

Zénodore, sculpteur grec. M. XXXVII. p. 97. 98. — Sa statue de Mercure, détruite par Crocus, M. I, p. 285.

Zettner (A. de). Ouvrage offert, B. 1867, p. 209.

Zeus, dieu grec. M. XXII. p. 366 à 377. — Zeus Herkeios Autel de), figuré sur une table iliaque, M. XLIII, p. 20. — Cf. Jupiter.

Zillis (Canton des Grisons). Peintures murales du XIIIe siècle dans l'église. B. 1872, p. 65, 66, 84 à 89.

Zivido (Italie). Eglise : inscriptions relatives à la bataille

de Marignan, B. 1886, p. 169 à 171.

Zodiaque. Dans la cathédrale de Chartres, M. VII, p. xcix. — Dans une église des environs de Saintes, M. VII, p. c.

Zodiaque de Denderah. M. V, p. cxx, cxxi.

Zoïs (De), membre de l'Académie celtique. — Ouvrage offert, AC. V, p. 115.

Zraïa (Algérie). Inscription latine contenant un tarif de douane, B. 1858, p. 70 à 72, 83, 84; B. 1880, p. 179 à 183.

Zumpt (A. W.). Candidat, AN 1852, p. 135. — Correspondant étranger, AN. 1853, p. 72.

Zurich (Suisse). Antiquités diverses trouvées près du Lindenhoff, B. 1868, p. [illegible] — Croix [illegible] rapportée à Zurich, M. XXXVI, p. [illegible] — Exposition de vitraux en 1877, B. 1877, p. 183 à 189. — Lettre de grâce au nom des hauts seigneurs de Zurich, B. 1872, p. 66, 67. — Monnaies romaines. Trouvaille de, B. 1879, p. [illegible] — Peintres verriers, M. XL, p. [illegible] — Société d'histoire. Communication à la Société des Antiquaires de France, M. V, p. [illegible] à [illegible].

Zwiefel. Lettre, B. 1881, p. 113.

Zwentibold, roi de Lorraine. Son tombeau à Saint-Arnould de Metz, AC. IV, p. 293.

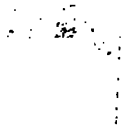

ERRATA

P. 2, 1re col., l. 28. *Après* p. 511 *ajoutez* (*al.* [illegible])

P. 8, 2e col. *Entre* ALBOS *et* ALBRET (Jeanne d'[illegible] ALBRET Henri II d'). Son cœur déposé à Juilly [illegible] à 240.

P. 19, 2e col., l. 7. *Au lieu de* Monnaies [illegible] monnaies.

P. 19, 2e col., l. 38. *Ajoutez* Cf. BISSERTIER (Années)

P. 29, 2e col., l. 39. *Au lieu de* ARMAND *lisez* ARMAN

P. 29, 2e col., l. 40. *Après* p. 503 *ajoutez* (*al.* [illegible])

P. 48, 1re col. *La boucle de ceinturon indiquée* [illegible] *Musée de* BAR-LE-DUC *est au Musée de* [illegible]

P. 49, 2e col., l. 20. *Ajoutez* Cf. [illegible]

P. 54, 2e col. *L'article* **Bascle de la Grèze** [illegible] **Lagrèze** (Georges Bascle de)

P. 95, 1re col., entre la l. [illegible] des joyaux de Pierre de Chambly, [illegible]

P. 135, 1re col. *La boucle de ceinturon* [illegible] *au Musée de* CHARLEVILLE *est au Musée* [illegible]

P. 139, 1re col., l. 47. *Après* [illegible]

P. 144, 2e col., l. 22. *Ajoutez* [illegible]

P. 162, 2e col. [illegible] Leuglay.

P. 176, 1re [illegible]

P. 189, 1re [illegible] *l'article* **Noual** [illegible]

P. 222, 2e [illegible] *Musée d'*[illegible]

P. 2[illegible] 2e [illegible] MURS [illegible]

DC 2 .S72 C.1
Table alphabetique des publica
Stanford University Libraries
3 6105 034 360 953

DATE DUE			

MAY 1 1992

MAR - 9 1992

STANFORD UNIVERSITY LIBRARIES
STANFORD, CALIFORNIA 94305-6004